

## Møteinnkalling

Utvalg: **Styret for kultur, omsorg og undervisning**

Møtested: Daltun skole i Hølseby

Dato: 26.04.2010

Tidspunkt: 07:15 avgang fra fergestedet på Stømsnes, det vil bli organisert transporten med privatbiler biler.

07:45 frokost

08:00 møtestart

Forfall meldes til utvalgssekretæren på telefon 784 02502 som sørger for innkalling av varamedlemmer. Varamedlemmer møter kun ved spesiell innkalling.

### Muntlige orienteringer:

- om tunellforslaget og prosessen videre med anslag av tid
- midler til kommersielle arrangører i området kultur / næring
- lekeklassen på Rossmolla
- om drosjelapper
- Samhandlingsreformen - status

### **Saksliste**

Saksnr	Innhold
PS 25/10	Trafikksikkerhetsplan for Hammerfest kommune - 2010 - 2013 - strategiplan og handlingsplan
PS 26/10	Tjenesten for funksjonshemmede
PS 27/10	Idrettsstipend 2010
PS 28/10	Utdeling av kulturstipend for 2010
PS 29/10	Angående høring om kriterier for fordeling av spillemidler til idrettsanlegg
PS 30/10	Forskrift om ordensreglement for elever i grunnskolen i Hammerfest kommune
PS 31/10	Retningslinjer for turer, ekskursjoner, leirskoler, studieturer, utenlandsturer og elevutvekslingsturer i regi av skolen
PS 32/10	Endring til forskrift - skolestruktur Hammerfest kommune
PS 33/10	Diverse referatsaker
PS 34/10	Godkjenning av protokoll
PS 35/10	Søknad om serveringsbevilling – Popeye – Unntatt offentlighet Offl § 13
PS 36/10	Tildeling av Hammerfest kommunes kulturpris for 2010 – Unntatt offentlighet offl §13, jfr fvl § 13.2

Saksdokumentene er lagt ut til offentlig gjennomsyn på Hammerfest rådhus, Storgata

kommunehus - servicekontoret, Hammerfest bibliotek og kommunens hjemmeside.

Møtet er åbent for publikum!

Grethe Ernø Johansen  
leder



**Saksbehandler: Espen Salomonsen**  
**Saksnr.: 2010/749-6/**

## Saksfremlegg

Utv.saksnr	Utvalg	Møtedato
	Styret for miljø og utvikling	
25/10	Styret for kultur, omsorg og undervisning	26.04.2010

### Saksdokumenter vedlagt:

- 1 Trafikksikkerhetsplan 2010 - 2013
- 2 Søknad om fartsdumper i Snefrida Nilsensvei og Jenny Kummunejesvei - Fuglenesåsen midt
- 3 Trafikksituasjonen rundt Fjordtun skole
- 4 Trafikkforholdene i Mylingen
- 5 Innspill til trafikksikkerhetsplanen - mørk skolevei Baksalen
- 6 Forespørsel om gangfelt i Gnistveien
- 7 Innspill til revisjonen av trafikksikkerhetsarbeidet i Hammerfest kommune
- 8 Innspill til Trafikksikkerhetsplan 2010-2013 - Håja barnehage
- 9 Innspill til trafikksikkerhetsarbeidet 2010 - Fjordtun skole
- 10 Innspill til Trafikksikkerhetsplan 2010 - 2013 - Rypefjord barnehage
- 11 Fartsdempere i Gnistveien
- 12 Innspill til Trafikksikkerhetsplan 2010 - 2013 Baksalen skole
- 13 Innspill til trafikkløsning - Breidablikk barnehage
- 14 Innspill til Trafikksikkerhetsplan 2010 - 2013 Reindalen skole

## Trafikksikkerhetsplan for Hammerfest kommune - 2010 - 2013 - strategiplan og handlingsplan

### Saken gjelder

Revidert trafikksikkerhetsplan for Hammerfest kommune.

### Sakens bakgrunn og fakta

#### Bakgrunn

Som følge av at TS- plan for Hammerfest kommune gikk ut i 2009 har vi utarbeidet forslag til ny.

Trafikksikkerhetsplanen fastsetter mål for trafikksikkerhetsarbeidet og prioriterer mellom aktuelle trafikksikkerhetstiltak. Planen danner også grunnlag for å søke om fylkeskommunale trafikksikkerhetsmidler. Det stilles krav om at kommunen har trafikksikkerhetsplan for å kunne få tilskudd av trafikksikkerhetsmidlene. Den nye planen vil ha en tidshorisont fra 2010 til 2013.

Etter vedtak om oppstart ble det sendt ut brev til skoler og barnehager samt aktuelle lag og foreninger med anmodning om innspill til planen. Oppstart av planarbeidet ble også annonsert i Finnmark Dagblad.

### **Saksvurdering**

Det har kommet inn mange innspill til planen og en arbeidsgruppe som har forslag til ny plan. Arbeidsgruppen har gått igjennom forslagene og vurdert dem. Vi vil nedenfor kommentere noen av forslagene hvor arbeidsgruppen har valgt å enten ikke ta med forslagene i planen eller har valgt andre løsninger. Flere av innspillene går på samme sak, og vi tar ikke med alt som er nevnt om hver sak.

Forslagene som er tatt med i planen er kommentert i selve plandokumentet.

### **Gang- og sykkelvei Rypefjord-Akkarfjord**

Tiltaket har vært med i TS-planen for 2006-2009 men har vært utsatt siden Rv 94 fra Skaidi til Hammerfest skal oppgraderes. Oppgraderingstiltaket ligger inne i NTP og planleggingen forutsettes å starte omkring årsskiftet 2010/2011. Det anses derfor ikke som aktuelt å utrede gs-vei nå, da det kan bli snakk om endring av trase for riksveien. Tiltaket er derfor tatt ut av handlingsplanen.

### **Fortau Havneveien**

Tiltaket har vært med i TS-planene for 2006-2009, men prosjektet har vært utsatt i forbindelse med utredning av omkjøringsvei. Den foreslåtte nye traseen for omkjøringsveien vil gå langs Havneveien og det anses derfor som uaktuelt å gjennomføre dette tiltaket før omkjøringsveien blir bygd. Tiltaket er tatt ut av handlingsplanen.

### **Trafikk situasjonen rundt Fjordtun skole – Breidablikk**

Det har kommet inn noen innspill på at det ved Fjordtun skole er meget uoversiktlig og til tider svært vanskelige forhold for de som ferdes i området.

Vi har tatt dette med i planen, og vil se på mulige løsninger for å bedre forholdene.

Dette er noe vi prioriterer høyt, og vil forsøke å få på plass så snart som mulig.

### **Trafikkforholdene i Mylingen**

Ved Mylingen barnehage er det gjort tiltak på å begrense trafikken. Det er laget vedtak og skiltet slik at det ikke er lov med gjennomkjøring av området.

Parkeringsforholdene mener vi er gode nok, men man får selvsagt ikke parkert rett utenfor døra. Der er skiltet med p – forbudt utenfor inngang, slik at foresatte kan sette av og hente barn i dette området.

### **Fartsdempende tiltak**

Vi har i løpet av høst/ vinter 2009 foretatt atskillige målinger av trafikk og fart.

Dette er kartlagt, og vi vil sette i gang med diverse fartsdempende tiltak, i første rekke anleggelse av fartshumper, så snart klima tilsier at dette er mulig.

Vi vil også se på løsninger med opphøyde gangfelt på enkelte veier.

Disse områdene er de vi prioriterer i første omgang, og som det er kommet en del innspill på:

- Gnistvegen
- Kabelveien
- Rossmollgata
- Snefrida Nilsens vei
- Jenny Kummunejes vei

I alle disse veiene er det registrert til tider høy hastighet og stor trafikk, både av personbiler og av større kjøretøyer. Farten viser seg å være høy for begge grupper.

Vi vil framover fortsette med slike målinger, og vil komme med vår konklusjon når disse foreligger.

### **Trafikksikkerhetstiltak ved Reindalen skole**

Det er ikke tatt med noe om tiltak ved Reindalen skole, men det vil i år bli bygd fortau fra FV 391 til Uranusvei.

Vi vill se på muligheten for å sperre for gjennomkjøring forbi skolen. Dette er kun små tiltak som ikke er veldig kostnadskrevende.

### **Rådmannens vurdering**

Arbeidet med trafikksikkerhetsplan er ferdigstilt fra arbeidsgruppen og legges med dette frem for politisk behandling.

### **Rådmannens forslag til vedtak:**

Hammerfest kommunestyre vedtar ”Trafikksikkerhetsplan for Hammerfest kommune – strategiplan – handlingsplan 2010 – 2013”.



**Saksbehandler: Kaj-Gunnar Dahl**  
**Saksnr.: 2010/1298-1/**

## Saksfremlegg

Utv.saksnr	Utvalg	Møtedato
26/10	Styret for kultur, omsorg og undervisning	26.04.2010

**Saksdokumenter vedlagt:**  
**Saksdokumenter ikke vedlagt:**

### Tjenesten for funksjonshemmede

#### Saken gjelder

Kou og kommunestyret har bedt administrasjonen fremme forslag til tiltak for å bedre kvalitet i Tjenesten for funksjonshemmede (heretter TFF), samt plan for omsorgsboliger og behovsvurdering av dagsenter/aktivitetssenter.

#### Sakens bakgrunn og fakta

Kou fattet 23.11.09 følgende vedtak:

*"KOU-styret ber administrasjonen komme med konkrete forslag til tiltak for å bedre kvaliteten på tjenesten innenfor Tjenesten for funksjonshemmede. Der i blant en helhetlig plan, for den stengte boligen i Turistveien, for boligsituasjonen og behovet for et dagsenter / aktivitetssenter"*

Kommunestyret fattet 18.12.09 følgende vedtak:

*"Administrasjonen bes følge opp vedtak fra 2007 og 2008 angående aktivitetssenter for brukere med spesielle behov, og komme tilbake med en redegjørelse for hva som er gjort i forhold til disse vedtakene"*

#### Rådmannens vurdering

Tjenesten har i lengre tid vært preget av store utfordringer innen ledelse, høyt sykefravær, stort antall vakante stillinger, og stor mangel på fagpersonell. Konsekvensen har vært manglende kvalitet i tjenestetilbud, avvik innen HMS, tilsynssaker og store økonomiske avvik. Tjenesten står videre overfor flere utfordringer i form av økende behov for avlastning for barn, opprettelse av nye barneboliger, kvalitetssikring av tjenestetilbud for eldre funksjonshemmede og økt behov for omsorgsboliger.

Tjenesten ble omorganisert med virkning fra 2010. I hovedtrekk medførte det at tjenesten ble samlet til en virksomhet med en virksomhetsleder og 4 fagledere for driftsenhetene Skaidiveien, Lakseveien/Isveien, avlastningen og barneboliger. I tillegg til dette ble det ansatt 2

fagkonsulenter. Tjenesten har også fått tilført nye årsverk tilknyttet avlastning, barneboliger og styrkning av fagbemanning i omsorgsboligene.

Tjenesten er administrativt organisert slik:

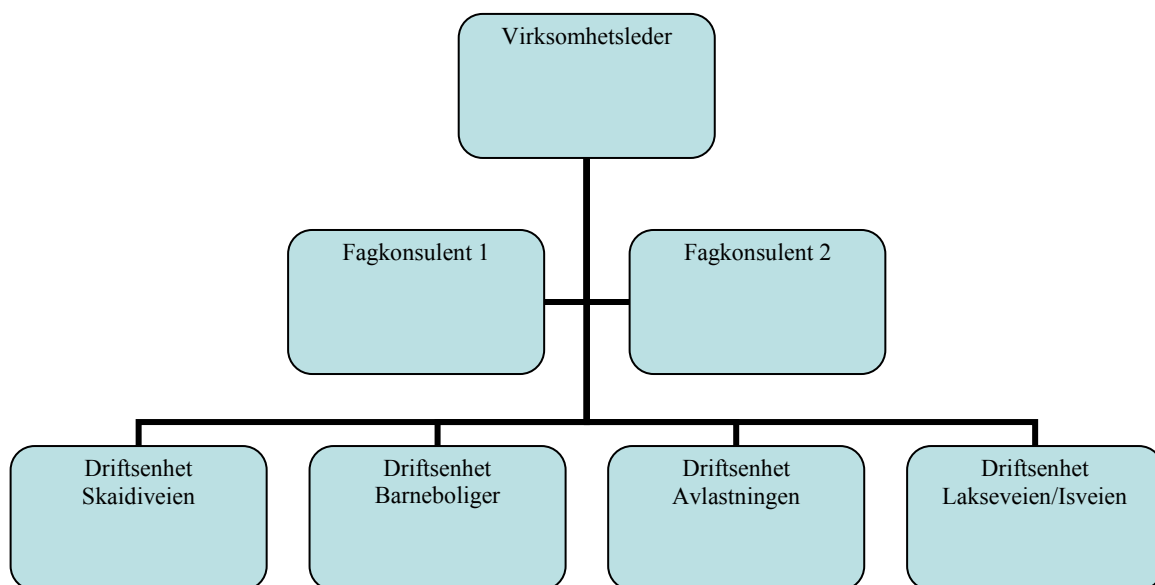

Tjenesten har etter reorganiseringen jobbet målrettet med de mange utfordringene tjenesten står overfor, og følgende tiltak har blitt satt i verk:

#### **ORGANISERING OG SYSTEM:**

<i>Tiltak</i>	<i>Ansvar</i>	<i>Utført</i>
Ansvarsavklaring og organisasjonskart	Virksomhetsleder	v
Etablere ansvar og roller (fagleder-miljøterapeuter – miljøarbeidere med mer.)	Virksomhetsleder	v
Etablere samarbeidsrutiner med virksomhetsleder og fagkonsulenter	Virksomhetsleder	v
Fagledere ansatt på samtlige avdelinger	Virksomhetsleder	v
Starte medarbeidersamtaler	Virksomhetsleder	v
Sammenslåing Reodor/Blinken og oppstart barnebolig Isveien	Virksomhetsleder	Mai
Rekruttering av miljøterapeuter og ett antall miljøarbeidere og assistenter	Virksomhetsleder	Juli
Plan for HMS og felles kultur/identitet TFF	Virksomhetsleder	Sept.
Faglig vurdering vedr. behov for omsorgsboliger og dagsenter	Fagkonsulenter/ Virksomhetsleder	v
Plan for omsorgsboliger	Virksomhetsleder	
HMS undersøkelser	Virksomhetsleder	Mai

## FAG OG OPPLÆRINGSPLANER

<i>Tiltak</i>	<i>Ansvar</i>	<i>Utført</i>
Kartlegging av eksisterende rutiner i TFF	Fagkonsulenter	v
Opplæringsplaner TFF 2010	Fagkonsulenter	Sept 2010
Opplæringsplan avdelingsvis	Fagkonsulenter	1 juni 2010
Kompetansekartlegging	Fagkonsulenter	1 juni 2010
Inntaksteam for TFF Avviksteam opprettet Fagteam opprettet	Virksomhetsleder	v
Gjennomført opplæring i sentrale systemer som shift manager, Iplos, Profil og Kerbas på samtlige avdelinger.	Virksomhetsleder	v

## KVALITETSSIKRING

<i>Tiltak</i>	<i>Ansvar</i>	<i>Utført</i>
Enkelt saker: Kartlegging og fremdriftsplan Lakseveien, Isveien og Reodor. Kvalitetssikring i forbindelse med tilsynsmeldinger fra Fylkesmannen	Fagkonsulenter	20 juni
Etablering av eldreomsorg for psykisk utviklingshemmede i Tyvenlia er gjennomført. Vi har nå tjenestemottakere i Tyvenlia som samlet har fått et kvalitativt bedre omsorgstilbud.	Fagkonsulenter/ virksomhetsleder	v
Svømme og livredningskurs for alle ansatte	Virksomhetsleder	v
Organisert oppstart av arbeid med bistand og svømmetilbud på søndager og handikap disko	Fagkonsulenter	Mai

## BOLIGBEHOV

Tabell under viser tjenestens brukerantall og boliger, og prognose over kommende behov:

Antall eksisterende Omsorgsboliger	Antall eksisterende omsorgsboliger tilrettelagt for eldre	Fremtidig behov for omsorgsboliger, inkludert eksisterende boliger	Fremtidig behov omsorgsboliger tilrettelagt for eldre/skjermet (antall plasser)
18 (+4 i privat bolig)	0 (3)	34	4
<b>Merknad:</b> 12 av de 18 er godt egnet til formålet 2 uegnet og er i Lakseveien 1 på Høyden, uegnet. Ukjent om 4 tjm i privateide boliger ønsker kommunal bolig på sikt.	<b>Merknad:</b> Det er opprettet midlertidig 3 omsorgsleiligheter i Tyvenlia til eldre utviklingshemmede. Fungerer tilfredsstillende, men ikke optimalt.	<b>Merknad:</b> Skaidiveien har 8 funksjonelle omsorgsboliger. Isveien 16 har 4 som bør omgjøres til omsorgsboliger for eldre funksjonshemmede	<b>Merknad:</b> Forutsatt av bygging av nye omsorgsboliger, kan Isveien 16 i fremtiden kunne benyttes til omsorgsboliger for eldre utviklingshemmede med 4 plasser.
		Totalt har tjenesten innen kort tid behov for <b>22 nye</b> omsorgsboliger til bruk for utviklingshemmede/ funksjonshemmede	



Under forutsetning av at Isveien 16 i fremtiden benyttes til omsorgsboliger tilpasset eldre utviklingshemmede, og at de 5 som bor i private boliger flytter inn i nye omsorgsboliger, så har tjenesten i nær fremtid behov for **22 nye omsorgsboliger**. I dette tallet ligger også ett eventuelt nybygg i Turistveien 51. Turistveien 51 som nå er stengt grunnet sopp i bygget, anbefales renoveret eller nybygget med inntil fem leiligheter. I henhold til rapport om bygget fra Hammerfest eiendom KF anbefales det etter en samlet vurdering nybygg fremfor rehabilitering.

Etter ansvarsreformen i 1991 ble det nasjonalt innført et tak på fem leiligheter pr enhet. Prosjektet forbedret ressursbruk og kartlegginger i etterkant har pekt på at tjenesten bør samlokaliseres bedre enn i dag. Dette med hensyn til fagmiljø, driftskostnader, administrative og ledelsesutfordringer. Med bakgrunn i statlige føringer om antall leiligheter i en samlokalisering, anbefales det å bygge fire-fem nye bo felleskap som samlet dekker det behov for omsorgsboliger tjenesten har.

Av hensyn til samlede budsjettprosesser og reduksjonsbehov for inneværende år, og arbeidet videre mot budsjett 2011, finner administrasjonen det ikke naturlig å gjøre endelige beslutning om investeringer i nye omsorgsboliger pr i dag. Dette bør sees i sammenheng med budsjett 2011, og økonomiplanperioden 2011-14. Husbankens tilskudds ordninger til formålet fordrer en boligsosial handlingsplan. Pr i dag har ikke Hammerfest kommune en boligsosial handlingsplan som er à jour. Administrasjonen må inneværende år starte arbeidet med denne planen. Planen vil måtte beskrive kommunens samlede behov for nye omsorgsboliger for både Tjenesten for funksjonshemmede (fire- fem bo felleskap med 5 enheter), og de 60 enhetene innen eldre omsorgen som skal inn i det nye omsorgssenteret.

### **AKTIVITETSSENTER**

Det er ikke lovpålagt for kommunene å ha et *aktivitetssenter* for utviklingshemmede/ funksjonshemmede. Kommunen er imidlertid pliktig til å sørge for at tjenestemottakerne har en god livskvalitet, med aktiviteter tilpasset den enkeltes behov. I dag har kommunen tilrettelagte arbeidsoppgaver til 15 funksjonshemmede. Tjenesten har store utfordringer tilknyttet å etablere tilstrekkelig med arbeidsplasser og aktiviteter tilpasset den enkelte på dagtid.

Det er pr i dag ikke mulig å gi noen klare anbefalinger om hvorvidt det vil være gunstig for kommunen å opprette et aktivitetssenter for en så vidt sammensatt gruppe som det fremgår av kommunestyrets vedtak fra 2008 og 2009. Sett i sammenheng med tjenestens utfordringer som tidligere er beskrevet, har det dessverre ikke vært mulig å prioritere arbeidet med utredning av aktivitetssenter. Det er i alle tilfeller behov for en nærmere utredning, herunder grundig kartlegging og erfaringsutveksling med andre kommuner som har etablert tilbud av denne typen. I tillegg vil det være nødvendig med en kartlegging av tjenestemottakernes/brukernes ønsker og behov, andre interesseorganisasjoners syn på etablering av et slikt senter. For å sørge for fremdrift i arbeidet med utredning om aktivitetssenter, forslår administrasjonen å utrede saken på følgende måte inneværende år:

1. Oppnevning av en fag-/arbeidsgruppe som gjennomfører brukerundersøkelse, samt sikring av brukermedvirkning
2. Kartlegging av faktisk behov
3. Erfaringsutveksling med sammenlignbare kommuner og sentre.
4. Økonomisk analyse drift og investering, og faglige anbefalinger av innhold i et eventuelt aktivitetssenter

5. Nærmere økonomisk og kvalitativ utredning av eksterne tilbud på tjenester innen dag aktiviteter

### **KONKLUSJONER**

Tjenesten har hatt svært store utfordringer de senere år, og det er svært mange oppgaver som må tas tak i bit for bit. Administrasjonen vurderer det slik at de økonomiske, administrative og organisasjonsmessige grep man har gjort det siste halvåret er med på å heve kvaliteten samlet i tjenesten. Avvik og tilsynssaker er i ferd med å lukkes, rekrutteringen til både lederfunksjoner og fagstillinger er vesentlig bedre enn tidligere, og det arbeides meget strukturert og målrettet med endringer på system, kompetanse og kvalitet. Tilsynsmyndighetene er positive til de grep som er gjort i tjenesten, og summen av de grep som er gjort og fortsatt pågår skal gi en samlet bedre tjeneste.

### **Rådmannens forslag til vedtak:**

Styret for kultur, omsorg og undervisning tar saken til orientering.



**Saksbehandler: Tom Wulff**  
**Saksnr.: 2010/817-4/**

## Saksfremlegg

<b>Utv.saksnr</b>	<b>Utvalg</b>	<b>Møtedato</b>
27/10	Styret for kultur, omsorg og undervisning	26.04.2010

### Saksdokumenter vedlagt:

- 1 Idrettsstipend - Benedicte Nilsen Rosvold
- 2 Søknadsbrev og resultater - kostnader
- 3 Faktura
- 4 Søknad om idrettsstipend 2010 - utstyrsinvestering - treningssamling sommeren 2010
- 5 Byens stolhet
- 6 Overordnede planer 2010
- 7 Fokusområder
- 8 Budsjett
- 9 Søknad om idrettsstipend - Vegard Jakobsen
- 10 Avisutklipp
- 11 Bekreftelse Norges bokseforbund
- 12 Oversikt sesongplan , treningsplan og økonomi

### Saksdokumenter ikke vedlagt:

## Idrettsstipend 2010

### Saken gjelder

Hammerfest kommune har gitt aktive idrettsutøvere i kommunen muligheten til å søke på et idrettsstipend på kr. 100 000,- Stipendet er utlyst i Finnmark Dagblad med søknadsfrist 12. April d.å. Ved fristens utløp var det innkommet 3 søknader

### Sakens bakgrunn og fakta

Styret for Kultur, Omsorg og Undervisning (KOU) vedtok i møte 16. mars 2008 å utgi et idrettsstipend på kr. 100 000,- til idrettstalenter i Hammerfest. Stipendet kan søkes av idrettsutøvere som ligger opp mot det beste nasjonalt, og som gjennom resultater og trening har dokumentert talent og utviklingsmuligheter.

Det er utarbeidet retningslinjer og eget søknadsskjema for stipendet.

Ved fristens utløp var det innkommet 3 søknader med spredning fra ridning, boksing og fotball. Rådmannens vurdering

Politisk er det bedt om at saken legges frem uten innstilling.



**Saksbehandler: Gerd M. Hagen**

**Saksnr.: 2010/177-2/**

## Saksfremlegg

Utv.saksnr	Utvalg	Møtedato
28/10	Styret for kultur, omsorg og undervisning	26.04.2010

### Saksdokumenter vedlagt:

Ingen

### Saksdokumenter ikke vedlagt:

Søknad av 08.02.10 fra Åsmund Holst Hansen

Søknad av 12.04.10 fra Øivind Aspelund

Søknad av 12.04.10 fra Michel Furu Hansen

## Utdeling av kulturstipend for 2010

### Saken gjelder

Hammerfest kommune kan hvert år tildele et kulturstipend. Stipendet er på kr. 20 000,-. Kulturstipendet kan tildeles enkeltpersoner/grupper som bor og/eller arbeider i kommunen. Stipendmidlene skal nyttes til å gjennomføre særlige kulturarbeidsoppgaver eller til utdanning og perfeksjonering av kunstnerlige egenskaper eller annen aktiv kulturinnsats. Det kan også nyttes til reisestipend. Stipendet dekker alle aktiviteter innen det utvidede kulturbegrepet.

### Sakens bakgrunn og fakta

Innen fristen 12. april var det kommet inn 3 søknader. Søknadene gjengis nedenfor.

#### **Åsmund Holst Hansen søker kulturstipend for 2010:**

Allerede siden mine første år har jeg vært interessert i å ta del i Hammerfests kulturelle liv. Da jeg var rundt seks år startet jeg som elev ved Hammerfest kulturskole, da som kunstfagelev. Året etter sluttet jeg med kunsten og begynte på pianoundervisning. Senere begynte jeg som danseelev i kulturskolen og holdt på som aktiv danser i en god del år, og etter en permisjonsperiode på to år har jeg begynt på dans igjen. Annet enn det har jeg spilt perkusjon i Hammerfest musikkforening og deltatt i kulturskolens oppsetning av Peer Gynt med to sentrale roller.

Helt siden jeg lærte meg å spille piano har jeg ofte eksperimentert med å skrive egen musikk, men begynte for alvor å komponere fra julen 2007. Denne musikken er hovedsakelig

inspirert av scenisk og filmbasert musikk, og vektlegger den nordnorske naturen, diverse følelser og situasjoner og annet som måtte motivere meg til å skrive.

Jeg har søkt studieplass ved Toneheim folkehøgskole for skoleåret 10/11, og planlegger å studere ved musikkhøgskolen i Oslo årene etter — først ett studieår hvor jeg skal utvikle meg som pianist, og deretter et femårig komponiststudie.

Jeg har stor lidenskap for å skrive musikk, og ønsker å utvikle meg og mine evner slik at musikken jeg skriver er av god kvalitet, og jeg kan representere Hammerfest med stolthet. Jeg drømmer om en fremtid hvor jeg kan leve på et komponistyrke hvor jeg skriver filmbasert eller scenisk musikk, men det er et krevende yrke og svært få klarer å leve kun på dette. Derfor ønsker jeg å utvikle meg mest mulig og samle mest mulig kunnskap.

For å kunne utvikle meg som komponist ved studier og andre læremidler som bøker og dataprogrammer trenger jeg økonomisk støtte og søker derfor om Hammerfest kommunes kulturstipend; som økonomisk støtte for å finansiere studier og videreutvikling av mitt talent som komponist.

### **Øivind Aspelund søker kulturstipend 2010:**

Jeg søker på kulturstipendet for å hjelpe med å dekke utgiftene ved utdannelsen min. Jeg er født og oppvokst i Hammerfest men er for tiden student ved Griffith University i Brisbane, Australia. Jeg er i første året mitt i en bachelorgrad i film. Jeg får stipend og lån fra lånekassen til skolepenger men ikke til de ekstrakostnadene filmlinjen krever. Jeg legger ved opptaksbrevet mitt hvor det er spesifisert hvor mye kursmateriale og ekstrakostnader er på. Det er disse kostnadene kulturstipendet ville hjulpet meg med.

### **Queensland College of Art (QCA) - Cost of Resources:**

In addition to standard charges, visual arts studies involve additional costs for resources. The schedule below provides general estimates to help you plan for your studies:

#### **Studies**

Animation **Year 1** \$1500 **Year 2** \$1500 **Year 3** \$1500  
Design **Year 1** \$ 2000 **Year 2** \$3000 **Year 3** \$3000  
Photography\***Year 1** \$1500 **Year 2** \$1500 **Year 3** \$2000  
Film and Screen Media **Year 1** \$2000 **Year 2** \$2500 **Year 3** \$3000

Students need a digital SLR camera (approx. \$2000).

The indicative costs do not include equipment and the estimates for second and third year Fine Art can vary depending on your chosen major.

### **Michael Furu Hansen søker kulturstipend 2010:**

Jeg er en 24 år gammel mann fra Hammerfest som lenge har hatt en stor interesse for film. Skoleåret 2008/2009 fullførte jeg Mediekunnskap årskurs ved Høgskolen i Volda, og i februar 2010 ble jeg akseptert inn på Film- og TV Produksjon på Griffith University. Så for tiden går jeg et bachelorløp i Brisbane, Australia. Dette er jeg veldig fornøyd med å ha klart, og det har gitt meg stor motivasjon til videre arbeid innen spesielt film.

I tillegg til å drive med arbeid på universitetet, er jeg også veldig innstilt på å lage film utenom. Dette for å få laget så mye film som mulig i løpet av de tre årene slik at jeg kan ha en stor og god portefølje når jeg er ferdig her. Det er denne porteføljen arbeidsgivere er ute etter når de ser etter flinke folk. Det er essensielt å ha en god og variert portefølje for senere å ha mulighet til å gjøre de arbeid og prosjekter man vil. Dette er noe som vanskelig lar seg gjøre kun ved å gjennomføre de oppsatte oppgaver på universitetet.

For at disse prosjektene skal bli en realitet trenger jeg utstyr. Noe utstyr har jeg allerede selv, men for å få gjennomført prosjekter har jeg behov for ytterligere utstyr som lys- og lydutstyr. Dette utstyret koster penger, og det er med den bakgrunnen jeg søker årets kulturstipend.

**Rådmannens vurdering**

**Rådmannens forslag til vedtak:**

Styret for kultur, omsorg og undervisning vedtar å gi kulturstipendet for 2010 til:

.....



**Saksbehandler: Tom Wulff**  
**Saksnr.: 2010/1277-1/**

## Saksfremlegg

Utv.saksnr	Utvalg	Møtedato
29/10	Styret for kultur, omsorg og undervisning	26.04.2010
	Formannskapet	29.04.2010

### Saksdokumenter vedlagt:

- 1 Kriterier for fordeling av spillemidler til idrettsanlegg

### Saksdokumenter ikke vedlagt:

## Angående høring om kriterier for fordeling av spillemidler til idrettsanlegg

### Saken gjelder

Kriteriene for fordeling av spillemidler til idrettsanlegg har blitt revidert av en arbeidsgruppe i Kultur- og kirke departementet og utkastet for nye kriterier er sendt ut på høring.

Høringsfrist er 1. mai 2010.

Hammerfest kommune ønsker å komme med innspill til høringen.

### Sakens bakgrunn og fakta

Hammerfest kommune har i mange år vært en av de meste aktive kommunene i Finnmark med hensyn til å søke om spillemidler for idrettsanlegg.

Ordningen med spillemidler ble etablert så tidlig som i 1946 og første tildelinger ble gjort i 1948. Tilskuddsordningen av spillemidler er hjemlet i Lov om pengespill m.m. med tilhørende forskrift. Gjeldende forskrift ble vedtatt i statsråd 11. Desember 1992 og har følgende bestemmelser:

- § 1 Kongen foretar hvert år, etter innstilling fra Kulturdepartementet, fordelingen av idrettens overskudd i Norsk Tipping AS på hovedposter.

§2 Kulturdepartementet eller den departementet gir fullmakt foretar fordelingen innenfor rammen av de enkelte poster.

Departementet fastsetter prosedyrer og detaljregler for fordelingen.

§ 3 Det følger hovedretningslinjer for bruk av idrettens del av overskuddet til Norsk Tipping AS at:

- a) midlene i første rekke brukes til utbygging av idrettsanlegg.
- b) det ytes midler til Norges idrettsforbunds administrasjon og viktige arbeidsoppgaver.
- c) det ytes midler til andre idrettsoppgaver og formål som departementet finner berettiget til stønad.

§ 4 Forskriften trer i kraft 1. januar 1993.

I Ot.pop. nr. 10 (2008-2009) Om lov om endringer i forvaltningsloven mv. (gjennomføring av forvaltningsreformen) er det i pkt 2.4. Kultur, varslet at Kultur- og kirke departementet (KKD) vil ta initiativ til en gjennomgang av dagens kriterier for fordeling av spillemidler til idrettsanlegg.

Kriteriene gjelder fordeling av spillemidler fra hovedfordelingens post 1.1 idrettsanlegg i kommunene til ordinære idrettsanlegg fordelt av fylkeskommunene. Tilskudd fra spillemidlene er investeringstilskudd, et statlig toppstilskudd, til nybygging og rehabilitering av ordinære idrettsanlegg i kommunene.

Kriteriegruppa ble nedsatt i februar 2009. De har hatt 5 møter og har nå kommet med en rapport for nye kriterier. Rapporten er sendt ut på høring med høringsfrist 1. mai 2010.

#### **Sammendrag av rapporten:**

Spillemidler til idrettsanlegg i kommunene (hovedfordelingens post 1.1) fordeles fra Kultur- og kirke departementet til fylkeskommunene, som foretar saksbehandling av søknader og detaljfordeler midlene til de enkelte søkerne.

Til grunn for fordeling mellom fylkene ligger et sett objektive kriterier.

I februar 2009 etablerte departementet en arbeidsgruppe, kriteriegruppa, med mandat til å vurdere gjeldende kriterier. Gruppa har gjennomført sitt arbeid i forhold til mandatet i løpet av året.

Gruppa konkluderer sitt arbeid med følgende anbefalinger:

Gruppa anbefaler at følgende kriterier og vekting mellom disse må legges til grunn for framtidige fordelinger av spillemidler til ordinære idrettsanlegg:

- Godkjent søknadssum, vektet 50 %
- Antall innbyggere 6 – 19 år, vektet 25 %
- Anleggsfordeling, beregnet etter ny modell, vektet 25 %

Gruppa anbefaler at ordningen med særskilte tilskudssatser for kommunene i Namdalen, Nordland, Troms og Finnmark, og for kommuner med færre enn 2000 innbyggere, avvikles.



## **Rådmannens vurdering**

Det er særlig arbeidsgruppas forslag at ordningen med særskilte tilskuddssatser skal avvikles som er den dramatiske endringen i forhold til tidligere kriterier.

På dette punktet har følgende kriterier vært gjeldende:

- Anlegg i Troms og Finnmark får tillegg på 25 % av ordinært tilskudd.
- Anlegg i Namdalen og Nordland får tillegg på 20 % av ordinært tilskudd
- Anlegg i kommuner som ikke er omfattet av de to første punktene med færre enn 2000 innbyggere og som ikke har fri inntekt på mer enn 50 % over landsgjennomsnittet, gis tilskudd på 10 % utover ordinært tilskudd til bygging av små flerbrukshaller og små svømmehaller.

Arbeidsgruppa går som sagt inn for å fjerne de ovennevnte tilskuddssatsene. Følgende momenter brukes som begrunnelse:

- Arbeidsgruppa mener at inntektssystemet og Kommunal- og regionaldepartementets regionalpolitiske overføringer må være hovedverktøyet for regjeringens politikk for distriktene og fordeling av inntekter mellom kommunene.
- Anleggsfordelingen i de aktuelle fylkene er ikke dårligere enn i resten av landet (heller bedre).
- Det er ikke grunnlag for å anta at kostnadene knyttet til etablering av idrettsanlegg er høyere i de aktuelle områdene enn i resten av landet.
- Tilskuddssatsene er en kompliserende faktor i forvaltningen av systemet.
- Kommunal økonomi er omtalt over, og er ivaretatt gjennom andre føringer.

Det er rådmannens vurdering at det er uakseptabelt å endre på en tilskuddsordning som over mange år har vært med å sikre distriktene muligheter for å etablere et kvalitetsmessig anleggstilbud. Det er viktig å påpeke særlige faktorer for spesielt Finnmarks-kommunene:

- Klimatiske forhold gjør at tilbudet mht innendørsanlegg må være høy.
- Store geografiske avstander gjør at bruk av anlegg over kommunegrensene for det meste ikke lar seg gjøre.
- Byggekostnadene (transport av materialer etc.) er høyere i Finnmark (10-20%) enn ellers i landet.
- Et anleggstilbud på idrettssiden er spesielt viktig i Finnmark. Mange kommuner har stor fraflytning og tilbud innen idrett er viktig både for å opprettholde innbyggertallet og å rekruttere nye innbyggere.

-

### **Rådmannen foreslår at Hammerfest kommune sender følgende høringsuttalelse:**

Hammerfest kommune er sterkt i mot at ordningen med særskilte tilskuddssatser for kommunene i Namdalen, Nordland, Troms og Finnmark, og for kommuner med færre enn 2000 innbyggere, avvikles.

Det er uakseptabelt å endre på en tilskuddsordning som over mange år har vært med å sikre distriktene muligheter for å etablere et kvalitetsmessig anleggstilbud på idrettssiden. Det er viktig å påpeke særlige faktorer for spesielt Finnmarks-kommunene:

Klimatiske forhold gjør at tilbudet mht innendørsanlegg må være høy.

Store geografiske avstander gjør at bruk av anlegg over kommunegrensene for det meste ikke lar seg gjøre.

Byggekostnader (transport av materialer etc.) er høyere i Finnmark enn ellers i landet.

Et anleggstilbud på idrettssiden er spesielt viktig i Finnmark. Mange kommuner har stor fraflytning og et bredt tilbud innen idrett og friluftsliv er viktig både for å opprettholde innbyggertallet og å rekruttere nye innbyggere.

### **Rådmannens forslag til vedtak:**

Kommunestyret i Hammerfest sender en høringsuttalelse som kommunens offisielle svar til Kultur- og kirkedepartementets rapport angående kriterier for fordeling av spillemidler til idrettsanlegg.

Høringsuttalelsen er som følger:

Hammerfest kommune er sterkt i mot at ordningen med særskilte tilskuddssatser for kommunene i Namdalen, Nordland, Troms og Finnmark, og for kommuner med færre enn 2000 innbyggere, avvikles.

Det er uakseptabelt å endre på en tilskuddsordning som over mange år har vært med å sikre distriktene muligheter for å etablere et kvalitetsmessig anleggstilbud på idrettssiden. Det er viktig å påpeke særlige faktorer for spesielt Finnmarks-kommunene:

Klimatiske forhold gjør at tilbudet mht innendørsanlegg må være høy.

Store geografiske avstander gjør at bruk av anlegg over kommunegrensene for det meste ikke lar seg gjøre.

Byggekostnader (transport av materialer etc.) er høyere i Finnmark enn ellers i landet.

Et anleggstilbud på idrettssiden er spesielt viktig i Finnmark. Mange kommuner har stor fraflytning og et bredt tilbud innen idrett og friluftsliv er viktig både for å opprettholde innbyggertallet og å rekruttere nye innbyggere.



**Saksbehandler: Arve Solvi Paulsen**  
**Saksnr.: 2010/1269-1/**

## Saksfremlegg

Utv.saksnr	Utvalg	Møtedato
30/10	Styret for kultur, omsorg og undervisning	26.04.2010

### Saksdokumenter vedlagt:

- 1 Forskrift om ordensreglement for elever i grunnskolen i Hammerfest kommune

### Saksdokumenter ikke vedlagt:

## Forskrift om ordensreglement for elever i grunnskolen i Hammerfest kommune

### Saken gjelder

Skoleeier (kommuner og fylkeskommuner) har plikt til å sørge for at det blir fastsatt et ordensreglement for den enkelte grunnskole og den enkelte videregående skole, jf opplæringsloven §§ 2–9 og 3–7. Disse bestemmelsene i opplæringsloven gir også rammene for hva skolene kan ha regler om i sine ordensreglement.

Alle elever i grunnskoler og videregående skoler har rett til et godt fysisk og psykososialt miljø som fremmer helse, trivsel og læring (opplæringsloven § 9a–1). Skolen må sette seg konkrete mål for det fysiske og psykososiale miljøet og arbeide systematisk og planmessig for å nå dem (opplæringsloven § 9a–4). Skolen må også ha klare rutiner for hvordan problemer som for eksempel mobbing skal avdekkes og håndteres. For å følge opp dette er det viktig at skolene blant annet har et ordensreglement som er klart og tydelig med hensyn til hva som er akseptabel oppførsel i skolesamfunnet.

Arbeidet med å utvikle, iverksette og håndheve regler har ikke primært til hensikt å disiplinere og kontrollere elevene, men bør inngå som et viktig element i utviklingen av sosiale ferdigheter og bygging av positive relasjoner mellom elevene og mellom lærerne og elevene. Reglene skal bidra til trygge rammer i læringsmiljøet.

**Rådmannens vurdering**

Rådmannen anbefaler innføring av ” Forskrift om ordensreglement for elever i grunnskolen i Hammerfest kommune”

**Rådmannens forslag til vedtak:**

KOU vedtar ” Forskrift om ordensreglement for elever i grunnskolen i Hammerfest kommune”. Retningslinjene gjøres gjeldende fra 1.5.2010



**Saksbehandler: Arve Solvi Paulsen**  
**Saksnr.: 2010/1268-1/**

## Saksfremlegg

<b>Utv.saksnr</b>	<b>Utvalg</b>	<b>Møtedato</b>
31/10	Styret for kultur, omsorg og undervisning	26.04.2010

### **Saksdokumenter vedlagt:**

- 1 Retningslinjer for turer, ekskursjoner, leirskoler, studieturer, utenlandsturer og elevutvekslingsturer i regi av skolen

### **Saksdokumenter ikke vedlagt:**

## **Retningslinjer for turer, ekskursjoner, leirskoler, studieturer, utenlandsturer og elevutvekslingsturer i regi av skolen**

### **Saken gjelder**

Skolene i Hammerfest har utviklet en ulik praksis knyttet til skoleturer. Det har vært uklart hvordan skolene skal forholde seg til elevturer spesielt på ungdomstrinnet. Det er behov for å klargjøre Hammerfest kommunes ansvar ved skoleturer, og å presisere gratisprinsippet i grunnskolen.

Disse retningslinjene gjelder ved alle turer grupper gjør i tilknytning til skolens virke. Dette kan være ulike turer, ekskursjoner, leirskoler, studieturer, utenlandsturer og elevutvekslingsturer i regi av skolen. Listen er ikke uttømmende. Disse retningslinjene er laget på bakgrunn av forskrift til Opplæringslova § 2-15 og § 12-1.

### **Rådmannens vurdering**

Rådmannen anbefaler innføring av retningslinjer for turer i skolens regi

### **Rådmannens forslag til vedtak:**

KOU vedtar "Retningslinjer for turer, ekskursjoner, leirskoler, studieturer, utenlandsturer og elevutvekslingsturer i regi av skolen". Retningslinjene gjøres gjeldende fra 1.8.2010



**Saksbehandler: Arve Solvi Paulsen**

**Saksnr.: 2010/185-1/**

## Saksfremlegg

Utv.saksnr	Utvalg	Møtedato
32/10	Styret for kultur, omsorg og undervisning	26.04.2010
	Formannskapet	
	Kommunestyret	

### Saksdokumenter vedlagt:

#### Saksdokumenter ikke vedlagt:

- Revidert prosjektrapport av 10.03.2009 "Forbedret ressursbruk, Skolestruktur, Hammerfest kommune"
- Kommunestyrets vedtak av 17.12.2008 – sak 95/2008 Prosjekt Forbedret ressursbruk
- Kommunestyrets vedtak av 28.05.2009 – sak 38/09
- Innkomne høringsuttalelser
- Styringsgruppas tilråding - Sluttrapport – Forbedret ressursbruk, med høringsuttalelser
- Økonomisk konsekvens, notat fra Hammerfest Eiendom KF

## Saksframlegg Endring til forskrift - skolestruktur Hammerfest kommune

### Saken gjelder

Som en del av prosjektet "Forbedret Ressursbruk" har kommunestyret vedtatt at forslag til endringer i skolestrukturen i Hammerfest kommune skal legges ut på høring i henhold til bestemmelsene i opplæringsloven og forvaltningsloven. Forslaget om overføring av ungdomstrinnet ved Forsøl skole til Breilia skole har vært på høring etter vedtak i kommunestyret 28.05.2009, hvor det ble vedtatt at endelig behandling utsettes slik at saken kan tas opp sammen med Elvetun skole. Vedtak om evt. nedleggelse av Elvetun skal ut på høring i forbindelse med denne saken.

Saksutredningen omfatter følgende forslag til endringer i kommunens skolestruktur:

- Ungdomstrinnet ved Forsøl skole overføres til Breilia skole fra 1.8.2011.
- Elvetun skole legges ned og elevene overføres til Baksalen skole og Fuglenes skole.

### Sakens bakgrunn og fakta

Saksbehandlingskrav ved evt. nedlegging av Elvetun skole:

Opplæringslovens §8-1 omhandler skolested i en kommune og lyder som følger:

*"Grunnskoleelevane har rett til å gå på den skolen som ligg nærast eller ved den skolen i nærmiljøet som dei sokner til. Kommunen kan gi forskrifter om kva for skole dei ulike områda i kommunen soknar til..."*

Loven inneholder ikke regler om hvor mange skoler det skal være i en kommune, og kommunen står fritt til å opprette skoler eller legge ned skoler eller deler av skolen, og til å bestemme hvor skolene skal plasseres. Fylkesmannen har ikke hjemmel for å godkjenne eller underkjenne slike vedtak, men embetet skal se til at vedtakene blir gjort etter de forvaltningsmessige prosedyrer som opplæringsloven og forvaltningsloven legger opp til. Skolestrukturvedtaket av 23.05.02 er å betrakte som en forskrift om hvilken skole de enkelte barna i Hammerfest kommune tilhører. Kommunens beslutning om skolested er følgelig enkeltvedtak etter forvaltningslovens § 2, og kommunen må følge reglene i forvaltningsloven knyttet til enkeltvedtak når/hvis forskriften skal endres.

§ 11-1 i opplæringsloven omhandler samarbeidsutvalg (SU) ved grunnskolene. I lovbestemmelsens annet ledd heter det: "*Samarbeidsutvalet har rett til å uttale seg i alle saker som gjeld skolen*". Denne retten ble kommentert i Sivilombudsmannens melding fra 1998 hvor det ble påvist saksbehandlingsfeil i fire klagesaker om skolenedleggelse. En gjennomgående feil var at de lovbestemte samarbeidsutvalgene som skal opprettes ved skolene, ikke hadde fått uttale seg om nedleggingsvedtakene slik de hadde etter grunnskolelovens § 32 nr. 2 (og den nye opplæringslovens § 11-1). Sivilombudsmannen påpekte at en rett til varsel og uttalerett for de som er rammet av avgjørelsen (retten til kontradiksjon), må anses som et grunnleggende rettssikkerhetskrav ved offentlig myndighetsutøvelse.

Ut fra ovennevnte må kommunen gi alle berørte parter anledning til å uttale seg **før** forskriften om skolenes inntaksområder endres eller oppheves, jf forvaltningslovens § 37. Blant annet må utkastet sendes på høring til samarbeidsutvalgene ved de enkelte skolene i kommunen før endelig vedtak kan fattes.

Kommunestyret drøftet framtidig skolestruktur i møte 28.05.2009 hvor følgende vedtak ble fattet:

- 1. Ungdomstrinnet blir værende i Forsøl skoleåret 2009 – 2010. Nærmere avgjørelse tas i forbindelse med skolestrukturdebatten høsten 2009*
- 2. Iverksetting av forsøk mellom Forsøl skole og Forsøl barnehage om organisering etter oppvekstsentermodell med felles virksomhetsleder for skole og barnehage utredes med sikte på oppstart fra høsten 2010.*
- 3. Daltun skole videreføres som en 1. – 10. skole.*
- 4. For å sikre kvaliteten i opplæringstilbudene ved Daltun, Kårhamn og Akkarfjord skoler forutsettes kommunestyret at skolene i forbindelse med årsplanarbeidet utarbeider konkrete planer for faglige og sosiale samarbeidstiltak med andre skoler.*
- 5. Det fastsettes en minimumsbemanning på 2 stillingshjemler ved den enkelte skole. Samtlige skoler skal som normalordning ha egen rektorstilling.*
- 6. Eventuelle barnehage tilbud på Seiland og Sørøya som lokaliseres til skolene, forutsettes organisert etter oppvekstsentermodell med rektor som virksomhetsleder.*

Bakgrunnen for utsettelsen av høringen knyttet til Elvetun skole var som følger:

- Planarbeidet med omkjøringsvei/tunnel og prosjektering av Elvetun skole må ses i sammenheng (samfunnmessige konsekvenser).*
- Når høringen sendes ut, bør plassering av omkjøringsvei/tunnel og skolebygg/barnehagebygg være avklart da dette sannsynligvis vil være av betydning for høringsinstansenes uttalelser.*
- Plasseringen vil i alle fall ha betydning for administrasjonens vurdering/tilråding.*
- Prosjekteringsarbeidene (både for en eventuell ny skole på Elvetunområdet og en eventuell fellesskole i Baksalen) kan uansett tidligst ta til i oktober 2009.*
- Utsettelse gir bedre tid til å kvalitetssikre de investeringsmessige konsekvensene av de to skolestrukturalternativene (en framtidig skolestruktur med eller uten Elvetun skole).*
- Opptak av skolebegynnere ved Elvetun, Baksalen og Fuglenes skoler til skolestart høsten 2009 skjer etter gjeldende skolestruktur.*

Forsøl skole

Revidert prosjektrapport av 10.03.2009 ”Forbedret ressursbruk, Skolestruktur, Hammerfest kommune” tar for seg de samfunnsmessige -, pedagogiske - og økonomiske konsekvensene gjeldende evt. flytting av Forsøls ungdomstrinn. I tillegg vises det til høringsuttalelsene i saken. Prosjektrapporten, høringsuttalelser samt innspill på folkemøte høst 2009 viser at det er ulike synspunkter og faglige begrunnelser i saken.

Fra prosjektrapporten:

”Som det framgår av elevtallsprognosene, vil elevtallet på ungdomstrinnet ved Forsøl skole ligge mellom 7 – 13 de nærmeste årene. Elevtallet på de enkelte årstrinn vil variere fra 0 – 7, men som oftest ligge mellom 2 - 4 elever. Selv om det for mange elever oppleves som trygt å kunne gjennomføre ungdomsskolen innenfor et lite og kjent miljø, er en samlet prosjektgruppe enige i at de fleste elevene på denne alderen vil ha godt av å oppholde og utvikle seg i et større læringsmiljø. Breilia skole, som nå framstår som en topp moderne ungdomsskole, har ledig kapasitet og ligger godt innenfor akseptabel skyssavstand. Vi har også registrert at de minste skolene allerede har problemer med å rekruttere lærere som oppfyller de nye kompetansekravene for å undervise på ungdomstrinnet (krav om 60 studiepoeng for å undervise i fagene matematikk, engelsk og norsk). Disse problemene antas å vedvare da flertallet av lærere prioriterer å arbeide i større faglige miljøer.”

### Elvetun skole

Samfunnsmessige konsekvenser:

Prosjektrapporten innehar momenter for og mot opprettholdelse av Elvetun skole.

”Følgende momenter taler for opprettholdelse av Elvetun skole som en 1. – 4. skole:

- De reviderte elevtallsprognosene tilsier et høyere elevtall i inntaksområdet Baksalen/Elvetun enn tidligere prognoser. Det er også sannsynlig at antall elever i nærområdet til Elvetun skole vil øke (jf. fordelingen av årskullene 2006 og 2007).
- Elvetunområdet ligger sentralt til og har unike muligheter/kvaliteter som skole- og oppvekstområde i sentrum av Hammerfest.
- Skoleveien til andre skoler blir lengre. Den vil tidvis være værhard, og behovet for skoleskyss vil øke.
- Dagens opplæringstilbud ved Elvetun skole vurderes som godt. Elevmassen er oversiktlig og aldershomogen, og skolen er godt egnet til å ta imot minoritetsspråklige elever.
- En overføring av alle/de fleste elevene til Baksalen skole, vil medføre at Baksalen blir en stor skole med minimum 300 elever. Dette vil kunne oppfattes som utrygt; - spesielt for de minste elevene.
- Elvetun ligger sentralt til i forhold til å kunne avlaste både Baksalen og Fuglenes skole hvis elevtallet øker mer enn dagens prognoser tilsier.

Følgende momenter taler for nedleggelse av Elvetun skole og overflytting av elevene til Fuglenes og Baksalen skoler.

- Løsningen er økonomisk fordelaktig med hensyn til drift og investering.
- Fuglenes skole har ledig kapasitet til å ta i mot ”Molla-elevne”
- Baksalen skole har behov for en omfattende rehabilitering. Det vurderes derfor som svært gunstig å kombinere en utvidelse av skolen som en del av denne renoveringen.
- Elevene unngår å måtte bytte skole i løpet av barneskolen.
- Selv om Baksalen skole vil bli en stor barneskole (litt over 300 elever) i Hammerfest-sammenheng, vurderes det som fullt mulig å komme fram til bygningsmessige og pedagogiske løsninger som ivaretar behovet for et oversiktlig og trygt læringsmiljø også for de minste elevene.
- Det er ingenting som tilsier at elevene vil få et dårligere opplæringstilbud ved Baksalen skole.
- Både Fuglenes og Baksalen skoler har nær tilgang til attraktive uteområder som muliggjør allsidig aktivitet både sommer og vinter.



Elevgrunnlaget, gjeldende skolebegynnere ved Elvetun skole, fordeler seg på ”bydelsområder” som vist under. Tallene varierer fra år til år. Men det er verd å merke seg at det er kortere avstand til Fuglenes skole enn til Baksalen skole u Sone 1.

Tab. 15

Årskull	Sone 1 Molla- Breila skole	Sone 2 Breilia sk – Bybo	Sone 3 Idrettsv tom 30/31 Henneskrysset	Sone 4 Henneskrysset -Hauen	Andre soner	Sum
2007	2	10	10	7		29
2006	5	5	11	6		27
2005	2	7	2	4		15
2004	2	7	4	3		16
2003	4	7	3	3		17
2002	6	11	4	1	2	24
2001	1	4	4	1	0	10
2002	2	11	3	1	1	18
1999	3	6	7	2	2	20

Årskullene 2007 – 2003: per 25.01.08, årskullene 2002 – 1999: per 01.10.08

Følgende oversikt viser avstander mellom Baksalen og boområder i inntaksområdet:

Baksalen skole – Krysset Idrettsveien/Blåsenborg	1 km
Baksalen skole – Hammerfest kirke	2 km
Baksalen skole – ”Nissenjordet”	1 km
Baksalen skole – Breilia skole (via Stolvannsveien)	2 km
Fuglenes skole – Storelvbrua	1,8 km

#### Pedagogiske konsekvenser:

Her vises til ”Revidert prosjektrapport av 10.03.2009 ”Forbedret ressursbruk, Skolestruktur, Hammerfest kommune” tab. 6, kap. 6.1. hvor styrker/svakheter ved små skoler er drøftet. Også her er det slik at ett og samme forhold, for eksempel små, oversiktlige arbeidsforhold/skolemiljø, vil kunne vurderes som svært positivt av noen (både foresatte, elever og lærere), men som negativt av andre.

#### Andre konsekvenser for elever og foresatte:

Det er umulig å kunne forutsi hvordan samtlige enkeltelever og foresatte vil oppleve overgangen fra et skolemiljø på rundt 70 elever til et skolemiljø på ca 300 elever. Før en evt. flytting, er det av stor betydning at det foretas en grundig planlegging av overgangen i forhold til best mulig tilrettelegging for både elever / foreldre og lærere. En god overgangsplan må fokusere på praktisk tilrettelegging, motivasjonsfaktorer og sentrale kritiske suksessfaktorer.

Vi ser en tendens til at flere elever søker seg vekk fra Elvetun skole. Årsakene til dette er flere og sammensatte. Men det syns som at flere ønsker et større miljø og at det selvsagt er en del usikkerhet knyttet til skolens framtid. Skoleåret 2010 vil det være 63 elever ved skolen.

#### Økonomiske konsekvenser:

Det er vanskelig å beregne besparelser knyttet til strukturendringer, men ved å ta utgangspunkt i GSI-rapporteringer og regnskapstall har en kommet fram til følgende:

Under forutsetning av at ungdomstrinnets elever fra Forsøl og elevene fra Elvetun skole overføres til henholdsvis Breilia (2011) og Baksalen skoler (2013), vil besparelsen bli som følger (helårsvirkning):

Skole	Besparelse Pedag. hjemler	Besparelse Sfo- hjemler	Besparelse andre hjemler	Besparelse byggningsm. drift	Økte skyssutgifter	Sum besparelse per år
Elvetun skole	2,0 = kr 860 000	0,5=kr. 212 000	0,5= kr. 170 000	Kr. 345 000	Kr. 61 000	Kr. 1 526 000
Forsøl skole	2,6= kr 1 118 000				Kr. 34 000	Kr. 1 084 000

<b>Sum</b>	4,6= kr 1 978 000	0,5= kr. 212 000	0,5= kr. 170 000	Kr. 345 000	Kr. 95 000	Kr. 2 610 000
------------	-------------------	------------------	------------------	-------------	------------	---------------

Elvetun skole: Av skolens (inkl. sfo) 13,4 hjemler skoleåret 2009/10 forutsettes det at 10,4 følger med elevene ved overføring til annen skole. Den bygningsmessige besparelsen utgjør 50% av skolens regnskap for 2009. Økte skyssutgifter tar utgangspunkt i at inntil 5 elever (1. årstrinn) får daglig skoleskyss og at inntil 20 elever (øvrige årstrinn) får skyss vinterhalvåret (90 dager). Forsøl skole: Skolen (inkl. sfo) har skoleåret 2009/10 til sammen 8,8 hjemler. Samtlige lærerhjemler (2,6) som skoleåret 2008/09 er knyttet til ungdomstrinnet, forutsettes bespart. Breilia skole beholder imidlertid dagens personalressurser selv om skolens elevtall reduseres. Økte skyssutgifter tar utgangspunkt i 8 elever.

Endringene ved Forsøl skole forutsettes å kunne iverksettes fra 01.08.2011, mens det er uklart når man vil kunne hente ut gevinsten ved nedleggelsen av Elvetun skole. Det er per dato uklart når Baksalen skole vil være klar til å ta imot elevene fra Elvetun skole. Mye tyder på at det tidligst kan skje fra skolestart høsten 2013 under forutsetning av at planarbeidet med rehabilitering/utvidelse av Baksalen skole starter opp tidlig i 2010. Den vedtatte "Økonomiplan 2010-2013" legger opp til en byggestart ved Baksalen skole i 2013.

### Besparelser investeringer

Hammerfest Eiendom KF har gjort en analyse av kostnadene ved rehabilitering av Baksalen skole med og uten inkludering av Elvetun, samt ny Elvetun skole. Denne viser at differansen mellom utbygging uten og med inkludering av Elvetun er på kr. 31 000 000. Dette utgjør i overkant av 30% av investeringene knyttet til å bygge en ny skole ved Elvetun. Totalt vil dette gi en investeringsbesparelse på kr 61 000 000.

Alternativ	
Ny Elvetun skole	<b>Kr. 92 000 000</b>
Ny Baksalen skole	<b>Kr. 185 000 000</b>
Ny Baksalen inkl. Elvetun	<b>Kr. 216 000 000</b>

Det vises for øvrig til en utredning gjort av NORUT "Grunnskole-undervisning, bosettingsmønster og utgiftsutjamning" (2010) hvor det fremgår at Hammerfest har et besparingspotensiale knyttet til å drive en mer kostnadseffektiv skole gjennom å redusere antall skoler i kommunen. I rapporten foreslår NORUT:

1-10 skole (liten): 4  
 1-10 skole (mellom): 1  
 1-7 skole (stor): 2  
 8-10 skole: 1

### **Rådmannens vurdering**

NORUTS rapport gir signaler vedrørende en helhetlig skolestruktur i Hammerfest kommune. Gjeldende sak omfatter kun Elvetun og Forsøl skole. Hensikten med å ta med NORUTS beregninger her er kun ment som en pekepinn på hvordan en kan drive en mer kostnadseffektiv skole.

#### Forsøl:

Argumentene for å beholde ungdomstrinnet ved Forsøl skole vurderes å være drøftet grundig i revidert prosjektrapport av 10.03.09 samt saksframlegg til kommunestyret 28.05.09, og – slik rådmannen vurderer det – er det ikke framkommet nye momenter i saken. Overføringen til Breilia skole vurderes ikke å være i konflikt med Barnevernkonvensjonens artikkel 3 (barnets beste). Skyssavstanden til Breilia skole ligger godt innenfor akseptabel skysslengde/reisetid, og elevene vil kunne sikres et opplæringstilbud ved Breilia skole som vil være kvalitativt godt både sosialt og med tanke på faglig bredde og spisskompetanse. Frykten for at tap av ungdomstrinnet vil vanskeliggjøre rekrutteringen og føre til et dårligere/smalerte fagmiljø ved Forsøl skole, er

etter rådmannens vurdering reell. Dette forholdet må vies særlig fokus ved evt. overflytting, - da med vurdering av rekrutterings- og stabiliseringstiltak. For øvrig kan det være et poeng at forventet boligutbygging i Forsøl vil medføre behov for utvidelse av barnehage og skole. En flytting av ungdomstrinnet vil bidra til en løsning.

Det er ikke uventet at samtlige høringsuttalelser fra klubber, råd og utvalg samt signaler fra folkemøtet ved Forsøl skole går imot forslaget om overføring av ungdomstrinnet til Breilia skole. Argumentasjonen for å beholde ungdomstrinnene ved skolen er også velkjent. Det er imidlertid viktig at man – når man skal vurdere forslaget til endringer i skolestrukturen - ikke glemmer at utgangspunktet for prosjektet ”Forbedret ressursbruk” var at det skulle igangsettes et effektiviseringsarbeid som skulle medføre innsparinger i kommunens. For å oppnå besparelser i en nødvendig størrelsesorden er det - etter rådmannens vurdering – nødvendig å foreta strukturelle endringer i skolestrukturen. Kommunens økonomiske utvikling gjør det nødvendig å iverksette innsparingstiltak. Overføring av ungdomstrinnet til Breilia vil gi en årlig besparelse på 1.084.000,-.

### Elvetun

Elvetunområdet vurderes å ha en svært gunstig plassering for en 1.-4.skole. Imidlertid viser framlagte høringsforslag til tunnelutslag/innfartsvei, jfr Forslag til Kommunedelplan mars 2010, at det ikke vil være mulig å planlegge ny skole på området kombinert med noen av tunnel/vei-alternativene. Dette er av avgjørende betydning for rådmannens vurdering i saken.

Elvetun skole er nå i midlertidige lokaler som på kort sikt vurderes som funksjonelle undervisningslokaler. Imidlertid er leiekostnadene for Elvetun midlertidige skole såpass høye, at det økonomisk vil være riktig å få på plass en permanent løsning i inneværende økonomiperiode. Dette kan kun løses ved en utbygging av Baksalen skole. Beregningene av investeringskostnadene ved utbygging av skolene, viser at en kan spare 61 mill ved kun utbygging av Baksalen.

Rådmannen anbefaler derfor at Elvetun skole nedlegges, og at arbeidet med rehabilitering/utvidelse av Baksalen skole framskyndes. Ut fra elevtallsprognosene og avstand til nærmeste skole foreslås det i rapporten at Fuglenes/Reindalen inntaksområde utvides til å omfatte Molla (avgrenset av Breilia skole/Storelva).

Endelig tidspunkt for nedleggelse av Elvetun skole er avhengig av ferdigstilling av Baksalen skole.**Rådmannens forslag til vedtak:**

1. Ungdomstrinnet ved Forsøl skole overføres til Breilia skole fra 01.08.2011.
2. Elvetun skole legges ned og elevene overflyttes til Baksalen og Fuglenes skole. Nedleggelse realiseres når Baksalen er ferdig utbygd. Saken sendes ut på høring jfr. Opplæringslovens §8-1 og forvaltningsloven § 2,
3. Fuglenes/Reindalen inntaksområde (barnetrinnet) utvides til å omfatte Molla (avgrenset av Breilia skole/Storelva).

**PS 33/10 Diverse referatsak**

RS 10/9 Referat fra møte i Seksjon for Miljørettet helsevern 24.02.10

RS 10/10 Bostøtte 2010

RS 10/11 Utgår.

RS 10/12 Referat fra møte i Hammerfest meningshetsråd 25.02.2010

RS 10/13 Tidligere vinnere kulturpris kulturstipend idrettstipend - vedlagt

RS 10/14 Status godkjenning av skoler og barnehager i Hammerfest kommune per  
01. april 2010 - vedlagt

**Rådmannens forslag til vedtak:**

Referatsakene tas til orientering.

**PS 34/10 Godkjenning av protokoll**

**Rådmannens forslag til vedtak:**

Protokoll fra møte den 22.03.2010 – godkjennes.

**Saksbehandler: Hilde Strømme**  
**Saksnr.: 2010/2-27/**

**Offl § 13**  
**Saksfremlegg**

<b>Utv.saksnr</b>	<b>Utvalg</b>	<b>Møtedato</b>
35/10	Styret for kultur, omsorg og undervisning	26.04.2010

**Søknad om serveringsbevilling - Popeye**



**Saksbehandler: Gerd M. Hagen**  
**Saksnr.: 2010/196-3/**

**Offl § 13, jfr fvl § 13.2**  
**Saksfremlegg**

<b>Utv.saksnr</b>	<b>Utvalg</b>	<b>Møtedato</b>
36/10	Styret for kultur, omsorg og undervisning	26.04.2010

**Tildeling av Hammerfest kommunes kulturpris for 2010**