



Hammerfest kommune

Møteinnkalling

01/05

Utvalg: Styret for Kultur, Omsorg og Undervisning
Møtested: kommunestyresalen
Dato: Mandag 24.01.05
Tidspunkt: Kl. 11:00

Forfall meldes snarest mulig på tlf 78422507 til formannskapssekretær Svanhild Moen, som sørger for innkalling av varamedlemmer. Varamedlemmer møter kun ved spesiell innkalling.

Saksnr	Innhold
PS 001/05	Snøhvit Catering - søknad om utvidelse av eksisterende skjenkebevilling
PS 002/05	Søknad om serveringsbevilling - administrasjonsbygget Melkøya
PS 003/05	Klage på administrativt vedtak - søknad om prioritering av støtte til ballbing.
PS 004/05	Revidering av plan for idrett og fysisk aktivitet
PS 005/05	Oversikt over situasjonen i barneverntjenesten i Hammerfest kommune.
PS 006/05	Forespørsel fra Fylkeslegen - ny turnuslege til Hammerfest
PS 007/05	Utbygging av Tyven Barnehage A/S
PS 008/05	Referatsaker til møte den 24.01.05 i styret for KOU
RS 001/05	Stimuleringsmidler til start og videreføring av SLT som tverretatlig samarbeidsmodell
RS 002/05	Statstilskudd til drift av barnehager - andre tildeling av skjønnsmidler i 2004
RS 003/05	Møteprotokoll fra møte i Rådet for funksjonshemmede
RS 004/05	Møteprotokoll fra møte i Arbeidsutvalget i rådet for funksjonshemmede
RS 005/05	Kopi av høringsuttalelse fra RSK til Utdannings- og forskningsdepartementet
RS 006/05	Høringsuttalelse endring av opplæringsloven
RS 007/05	Årsmelding RSK Vest-Finnmark - barnehagesektoren 2004
RS 008/05	Protokoll fra møte i RSK Vest-Finnmark - Høring barnehagelov
RS 009/05	Årsrapport 2003/04
RS 010/05	Stortingsmelding nr. 49 - Mangfold gjennom inkludering og deltakelse. Ansvar og frihet.
PS 009/05	Godkjenning av protokoll fra møte i KOU
Tilleggssak	
PS 010/05	Søknad om midler til karusell til Elvetun skole.

Saksdokumentene er lagt ut til offentlig gjennomsyn på Hammerfest Rådhus, Hammerfest bibliotek, servicekontoret samt kommunens hjemmeside.

Møtet er åpent for publikum!

Kristine Jørstad Bock
leder

HAMMERFEST KOMMUNE

Saksbehandler: Åse M Kongsbak		
Sluttbehandlende vedtaksinstans (underinstans):		
Dok. offentlig: <input checked="" type="checkbox"/> Ja <input type="checkbox"/> Nei Hjemmel: Off. lov §:		Klageadgang: Etter FVL: <input checked="" type="checkbox"/> Ja <input type="checkbox"/> Nei
Møte offentlig: <input checked="" type="checkbox"/> Ja <input type="checkbox"/> Nei Hjemmel: Komm.l. §:		Etter Særlov: <input type="checkbox"/> Ja <input checked="" type="checkbox"/> Nei
Saksnr: 04/00147 - 54		Arkivnr.: U63 &18
Utvalgssaksnr	Utvalg	Møtedato
001/05	Styret for Kultur, Omsorg og Undervisning	24.01.05

Sak: Snøhvit Catering - søknad om utvidelse av eksisterende skjenkebevilling

I. Saksdokumenter (vedlagt)

Ingen.

II. Saksdokumenter (ikke vedlagt)

- Søknad fra Snøhvit Catering v/ Ketil Andersen om utvidelse av eksisterende bevilling, datert 09.12.04
- Uttalelse fra politiet, datert 11.01.05
- Uttalelse fra Sektor for sosiale tjenester v/rusmiddeltjenesten, datert 12.01.05
- FS-sak 59/04: Fornyelse av salgs- og skjenkebevillinger for perioden 2004 - 2007
- Alkoholloven av 02.06.89, nr 27

III. Saksutredning

Snøhvit Catering v/Ketil Andersen søker om utvidelse av eksisterende bevilling. Snøhvit Catering har pr i dag alminnelig skjenkebevilling for øl klasse II og vin med skjenketid alle dager mellom kl. 1200 og 2200 (KOU-sak 59/04). Søknaden gjelder utvidelse av skjenketiden til kl 1000 – 2400.

Bakgrunnen for søknaden er følgende: Kaféen tar imot 10 - 12 nye kunder hver dag som mellomlander på Hammerfest lufthavn i tidsrommet kl. 1030 - 1245. Dette er en ny kundekrets som Snøhvit Catering ønsker å kunne betjene.

Skjenkelokalene ligger ca 2 km utenfor sentrum og ligger ikke i nærheten av andre skjenkelokaler. Åpningstiden er kl. 07.00 – 18.00.

Sektor for sosiale tjenester v/rusmiddeltjenesten har levert følgende uttalelse:

Søkeren søker om utvidelse i begge ender av åpningstiden. Vi stiller spørsmål ved utvidelse langt ut over stengetid. Det framgår ikke av søknaden noe begrunnelse for dette, det blir derfor vanskelig å gå inn på eventuelle retningslinjer ved skjenking ut over stengetid. Rusmiddeltjenesten ser at det kan være tilfeller hvor åpningstiden bør utvides på en flyplasskafe. Men er av den oppfatning at det i slike tilfeller bør være klare retningslinjer for når det er tillatt å skjenke.

Og fra politiet har vi mottatt følgende uttalelse:

Hammerfest politistasjon har ingen innvendinger i saken.

Vurderinger:

Søker har allerede alminnelig skjenkebevilling for øl klasse II og vin. Søknaden gjelder en utvidelse av skjenketiden med til sammen 4 timer pr dag. Søknaden er først og fremst begrunnet i næringsinteresse / tilpasning til en ny kundekrets.

I hht alkohollovens bestemmelser kan skjenking av vin og øl skje fra kl. 0800 – kl. 0100 (alkoholoven §4-4). I Hammerfest kommune er det pr i dag en innarbeidet praksis med skjenketid fra kl. 12.00 – og utover. Å tillate skjening fra kl. 10.00 vil være en fravikelse av praksis. Vi finner det ikke naturlig å foreslå en ny praksis fra administrasjonens side og overlater denne vurderingen til formannskapet.

Når det gjelder en utvidelse av skjenketiden til kl. 24.00 anbefaler vi at dette innvilges.

Søknaden fremmes for Styret for Kultur, Omsorg og Undervisning til alkoholpolitisk uttalelse uten innstilling.

Hammerfest, den 12.01.05

Åse Malene Kongsbak
Servicekonsulent

Hammerfest, den 12.01.05

Dagny Haga
rådmann

HAMMERFEST KOMMUNE

Saksbehandler: Åse M Kongsbak		
Sluttbehandlende vedtaksinstans (underinstans):		
Dok. offentlig: <input checked="" type="checkbox"/> Ja <input type="checkbox"/> Nei Hjemmel: Off. lov §:		Klageadgang: Etter FVL: <input checked="" type="checkbox"/> Ja <input type="checkbox"/> Nei
Møte offentlig: <input checked="" type="checkbox"/> Ja <input type="checkbox"/> Nei Hjemmel: Komm.l. §:		Etter Særlov: <input type="checkbox"/> Ja <input checked="" type="checkbox"/> Nei
Saksnr: 04/02569 - 2		Arkivnr.: U63 &18
Utvalgssaknr	Utvalg	Møtedato
002/05	Styret for Kultur, Omsorg og Undervisning	24.01.05

Sak: Søknad om serveringsbevilling - administrasjonsbygget Melkøya

I. Saksdokumenter (vedlagt)

Ingen

II. Saksdokumenter (ikke vedlagt)

Søknad fra ServeringsPartner AS om serveringsbevilling, vedlagt tegninger 16.11.04

Skatteattest av 21.09.04

Uttalelse fra Mattilsynet – Distriktskontor for Hammerfest datert 17.12.05

Lov om serveringsvirksomhet av 13.06.97 (serveringsloven)

III. Saksutredning

Søknaden fra ServeringsPartner AS gjelder serveringsbevilling for kjøkken og kantine i administrasjonsbygget på Melkøya ut anleggsperioden. ServeringsPartner AS har fra før serveringsbevilling for kantinedriften i anleggsleiren (KOU-sak 26/03). Styret Jan Sletten har dokumentert at han har avlagt etablererprøven etter serveringsloven.

Hittil har ServeringsPartner AS catret maten fra hovedkjøkkenet i anleggsleiren og ned til kantinen i administrasjonsbygget, men nå har antallet bespisende økt til et nivå som gjør det mest hensiktsmessig for ServeringsPartner AS å tilberede alt på stedet. ServeringsPartner AS trenger derfor serveringsbevilling også for administrasjonsbygget.

Kjøkken og kantine i administrasjonsbygget vil sysselsette inntil 2-3 personer og kan ta inntil 120 bespisende.

Mattilsynet - Distriktskontor for Hammerfest har hatt søknaden til uttalelse. Mattilsynet har utført inspeksjoner av kjøkken, kantine og tilstøtende lagerrom på selve kantineriggen til ServeringsPartner AS i februar, og senest den 08. desember 04. Ved inspeksjonene har Mattilsynet funnet at firmaet følger gjeldende lover og forskrifter etter næringsmiddelregelverket, og har derfor ingen innvendinger mot at firmaet ServeringsPartner AS også tildeles serveringsbevilling for kantina i administrasjonsbygget.

Politiet v/Per Valved har muntlig uttalt seg (11.01.05) og har ingen innvendinger til søknaden.

Vurderinger:

ServeringsPartner AS er et av landets ledende aktører i markedet for større forpleinings- og forlegningsvirksomhet. Søker har allerede serveringsbevilling for kantinedriften i anleggsleiren. Denne er forvaltet forskriftsmessig. Administrasjonskantinen er forbeholdt ansatte og besøkende på Statoils anlegg, og kantinedriften kommer ikke i konflikt med det

generelle serveringstilbudet i Hammerfest. Saksbehandler ser derfor ingen grunn til ikke å gi serveringsbevilling også for administrasjonsbygget.

IV. Saksbehandler innstilling:

I h.h.t. lov om serveringsvirksomhet § 3 gir styret for kultur, omsorg og undervisning ServeringsPartner AS v/styret Jan Sletten serveringsbevilling for drift av kjøkken og kantine i administrasjonsbygget til Statoil på Melkøya ut anleggsperioden.

Hammerfest, den 12.01.05

Åse M Kongsbak
servicekonsulent

Rådmannens innstilling:

Saksbehandlers innstilling tiltres.

Hammerfest, den 12.01.05

Dagny Haga
rådmann

IV. Saksbehandler innstilling:

Hammerfest, den XX.XX.XX

<saksbehandlers navn>
<saksbehandlers tittel>

Etatsjefs innstilling:

Hammerfest, den XX.XX.XX

<etatsjefs navn>
<etatsjefs tittel>

Rådmannens innstilling:

Hammerfest, den XX.XX.XX

Dagny Haga
rådmann

HAMMERFEST KOMMUNE

Saksbehandler: Svein Tore Paulsen		
Sluttbehandlende vedtaksinstans (underinstans):		
Dok. offentlig: <input checked="" type="checkbox"/> Ja <input type="checkbox"/> Nei Hjemmel: Off. lov §: Møte offentlig: <input checked="" type="checkbox"/> Ja <input type="checkbox"/> Nei Hjemmel: Komm.l. §:	Klageadgang: Etter FVL: <input type="checkbox"/> Ja <input checked="" type="checkbox"/> Nei Etter Særlov: <input type="checkbox"/> Ja <input checked="" type="checkbox"/> Nei	
Saksnr: 03/02196 – 19		Arkivnr.: 243 C20
Utvalgssaksnr	Utvalg	Møtedato
003/05	Styret for Kultur, Omsorg og Undervisning	24.01.05

Sak: Klage på administrativt vedtak - søknad om prioritering av støtte til ballbinge.

I. Saksdokumenter (vedlagt)

II. Saksdokumenter (ikke vedlagt)

- Brev av 10. november 2004 til Hammerfest kommune
- Brev av 17. november 2004 til Velforeningen i Felt 6 v/Svein Tore Jakobsen
- Brev av 23. november 2004 til Styret for Kultur, Omsorg og Undervisning.
- Kartskisse.

III. Saksutredning

Bakgrunn

Velforeningen i felt 6 v/Svein Tore Jakobsen fikk sommeren 2004 oppført en ballbinge, type Scansisløkka med standard størrelse 21 x 13 meter med kunstgress og flomlys. Anlegget ligger mellom FV391 og Isbjørnhiet barnehage. (Se vedlagt kartutsnitt).

Anlegget ble finansiert med midler fra private, spillemidler, dugnad og tilskudd fra kommunen.

Finnmark fylkeskommune har vedtatt at det skal tildeles 5 mill. kr. til ballbinger i fylket. Hver kommune vil få tilskudd på 2 ballbinger, a kr. 100 000,- . Ballbingene skal plasseres i tilknytning til skolene i kommunen. Kommunene kan dersom de ønsker det, omprioritere ballbingene til andre områder i kommunen, men får kun tilskudd til 2 ballbinger.

Fakta

Velforeningen i Felt 6 søkte 10. november 2004 Hammerfest kommune om omprioritering av tilskudd på kr. 100 000,- fra kommunale ballbinger til opparbeidelse av ”friluftsbadmintonbane” med sand som underlag, stativ og nett i ”barnehøyde”. Pengene skal også benyttes til forskjønning av området med gress, grus, benker og trær.

Med en slik omprioritering vil kommunen kun få tildelt kr. 100 000,- til ballbinge, som vil gå til anlegget ved Fuglenes skole.

Fylkesidrettskonsulenten har uttalt at en kan omprioritere, dersom det er private byggere som står for byggingen av ballbinge, men da vil det ikke bli gitt støtte utover dette til eventuelle kommunale ballbinger i tilknytning til skolene.

Felt 6 har to velforeninger, som nå er gått sammen til 1. Feltet har hatt to utbygginger hvor det er gitt tilskudd fra kommunen på henholdsvis kr. 50 000,- til ballbinge og kr. 70 000,- til friluftslivsanlegg på motsatt side av felt 6, mot syd. Det er ingen andre velforeninger som har fått slik andel av kommunale midler, kr. 120 000,-, men heller har ikke andre hatt slike initiativrike beboere.

Elvestrand borettslag har utarbeidet forprosjekt for Elvestrand park hvor de har tegnet inn ballbinge i anlegget. Elvestrand har prioritert anlegget som første byggetrinn av planen, og skal realisere dette i 2005. Det er ikke avsatt støtte av kommunale midler til dette tiltaket.

Fra skolene i kommune er det innkommet ønsker om bygging av ballbinge fra Forsøl, Reindalen og Baksalen. Baksalen skole ønsker ikke en ballbinge, men kunstgress på eksisterende grusbane, med gjerde som skjermer mot skolegården.

Konklusjon.

Med bakgrunn i at det er gitt støtte på kr. 120 000,- til Felt 6 av kommunale midler og at kommunen selv skal stå for utbygging av ballbinger i tilknytning til skolene ønsker en ikke å omprioritere de fylkeskommunale tilskuddet på kr. 100 000,-
Kommunen ønsker selv å benytte seg av tilskuddet.

IV. Saksbehandler innstilling:

Hammerfest kommune avslår søknad fra Velforeningen i felt 6 om omprioritering av tilskudd fra fylkeskommunen på kr. 100 000,- til ballbinge.

Midlene skal benyttes til bygging av ballbinger med tilknytning til kommunale skoler.

Hammerfest, den 20.12.04

Svein Tore Paulsen
idrettskonsulent

Sektorleders innstilling:

Sektorleder tiltrer innstillingen.

Hammerfest, den 22.12.04

Torbjørn Næss
Sektorleder, Teknisk drift.

Rådmannens innstilling:

Hammerfest, den

Dagny Haga
rådmann

HAMMERFEST KOMMUNE

Saksbehandler: Svein Tore Paulsen		
Sluttbehandlende vedtaksinstans (underinstans):		
Dok. offentlig: <input checked="" type="checkbox"/> Ja <input type="checkbox"/> Nei Hjemmel: Off. lov §:	Klageadgang: Etter FVL: <input type="checkbox"/> Ja <input checked="" type="checkbox"/> Nei	
Møte offentlig: <input checked="" type="checkbox"/> Ja <input type="checkbox"/> Nei Hjemmel: Komm.l. §:	Etter Særlov: <input type="checkbox"/> Ja <input checked="" type="checkbox"/> Nei	
Saksnr: 04/00978 - 17		Arkivnr.: 143 C20
Utvalgssaksnr	Utvalg	Møtedato
004/05	Styret for Kultur, Omsorg og Undervisning	24.01.05
013/05	Formannskapet	27.01.05
	Kommunestyret	10.02.04

Sak: Revidering av plan for idrett og fysisk aktivitet – sluttbehandling.

I. Saksdokumenter (vedlagt)

Tematisk kommunedelplan for idrett og fysisk aktivitet 2005 – 2016.

II. Saksdokumenter (ikke vedlagt)

Dokumenter i saksmappe PS 069/04

III. Saksutredning

Bakgrunn

Det er et krav fra Kultur- og kirkedepartementet om at alle kommuner må ha en tematisk kommunedelplan som grunnlag for tildeling av spillemidler til idrett-, nærmiljø- og friluftslivsanlegg. Planarbeidet er et offentlig ansvar og skal sikre en bred gjennomføring av planprosessen etter bestemmelser i Plan- og bygningsloven. Den gjeldende anleggsplan for Hammerfest kommune ble godkjent i kommunestyret 14.12. 2000. Den kortsiktige delen ble rullert av Styret for Kultur, omsorg og Undervisning, siste gang den 26. november 2003.

I forbindelse med at planen nå blir revidert har vi fulgt veiledningen fra kulturdepartementet og innlemmet fysisk aktivitet som et tema i planen

Styret for kultur, omsorg og undervisning vedtok i møte 24.11.04 at forslag til revidering av plan for idrett og fysisk aktivitet skulle legge ut på offentlig ettersyn. Frist for tilbakemelding var 02.01.05. Høring/merknader.

I utleggingsperioden kom det inn følgende innspill:

Hammerfest svømme- og livredningsklubb, brev udatert.

- Svømmehallen i Isbjørnhallen har et dårlig lydanlegg. Vanskelig å få med det som blir sakt under arrangement.

Vurdering: Se på muligheten til å forbedre dette. Innkjøp av nye høyttalere.

Hammerfest fotballklubb, brev datert 15.12.04

- Klubbhus på Breidablick og Kunstgressbane m/tribuner, undervarme og lys må føres opp under ordinære anlegg istedenfor på uprioritert liste.

Vurdering: Anlegg som det ikke er økonomisk dekning for i handlingsprogrammet 2005 – 2008 er ført opp på uprioritert liste. Så snart det fremkommer midler for tiltaket, vil det bli tatt inn handlingsprogrammet. Dette kan skje ved den årlige rulleringen, første gang november 2005.

Hammerfest kommune, park og idrett.

- Ser behov for rehabilitering av Breidablikk stadion. Høy aktivitet medfører stor slitasje på kunstgresset, samt en del uheldig vedlikehold har satt spor i kunstgresset.
- Idrettsgulv i Isbjørnhallen er i dårlig forfatning pga. scenen som er nedfelt i gulvet. Det er tidligere påpekt fra fylkeskommunen at gulvet er direkte farlig. Kun to av banene kan benyttes til volleyball.
- Rehabilitering av tennisbanen ved Storvannet.. Nytt dekke og reparasjon av gjerde.
- Vedlikehold av ballplasser som nærmiljøanlegg. (Eks. Lekeplassen på Hauen, Nissestykket, Høyden, Elvetun og Solveien.)

Vurdering: Rehabilitering av Breidablikk stadion bør sees i sammenheng med annen rehabilitering i samme område, Fjordun skole. Kunstgresset bør prioriteres og rehabiliteres i 2006. Midlertidig vil det bli foretatt "lapping" av sår i kunstgresset.

Indrefjord idrettslag har prioritert rehabilitering av Breidablikk stadion i eget brev av 06.10.04. Hammerfest fotballklubb har bl.a. bedt om å få inn Breidablikk stadion i denne revidering av planen i brev av 23.06.04 Det skal utarbeides en tilstandsrapport for området, Breidablikk stadion. Føres opp på uprioritert liste i påvente av midler.

Isbjørnhallen, idrettsgulv må vurderes om det skal legges nytt dekke. Midlertidig kan scenegropa fylles, og det legges nytt dekke på denne delen i 2005. Bør vurderes av teknisk drift. Føres opp på uprioritert liste i påvente av midler.

Tennisbanen ved Storvannet benyttes i sommerhalvåret. Nedslitt og dårlig dekke. Føres opp på uprioritert liste i påvente av prioritering og midler.

Det bør legges kunstgress på de kommunale ballplasser. Anleggene er klassifisert som nærmiljøanlegg, og er lekeplasser i nærmiljøet. Blir benyttet mye i dag, men frekvensen kan økes med legging av kunstgress på anleggene. Trenger ikke prioritering på slike anlegg, men de skal være omtalt i planen. Kostnadsoverslag og prioritering i forbindelse med den årlige rullering av planen.

Finnmark fylkeskommune, brev datert 10.12.04

Følgende kommentarer.

- Korrekt kategorisering av anleggene
- Synliggjøring av barns behov i forbindelse med anleggsprioritering
- Prinsippene for prioritering er mer "først til mølla" enn et vurdert behov.
- Dato for forhåndsgodkjenning rettes opp.
- Ønsker om å få inn mål og prioritering fra Finnmark fylkeskommune strategiplan 2005-2008.

Vurdering: Har tatt innspillet til etterretning, nødvendig tekst tatt inn på de respektive kapitler.

Fylkesmannen i Finnmark, brev datert 16.12.04

Miljøvernavdelingens innspill.

- Nasjonal målsetting at de større friluftsområdene som grenser til byer og tettsteder ivaretas og utvikles for friluftslivet.
- Utarbeide "Grønn plakat".
- Kart over friluftsområder, turveier, skiløyper og områder tilrettelagt for funksjonshemmede

Oppvekst og utdanningsavdelings innspill:

- Fysisk aktivitet og måltider i skolen, et toårig prosjekt.
- I større grad legge til forholdene til rette for mer fysisk aktivitet. Samarbeid med Fylkesmannen og skoler/skoleiere.

Helse- og sosialavdelingens innspill:

- Økt bevissthet om fysisk aktivitet, gir positiv effekt på psykisk helse. Fysisk aktivitet gir bedre hele opp til et visst nivå.
- Støtter satsing på FYSAK som lavterskel tilbud om fysisk aktivitet til befolkningen.

Vurdering: Har tatt innspillet til etterretning, nødvendig tekst tatt inn på de respektive kapitler.

Hammerfest idrettsråd, brev av 07.01.05

Hammerfest idrettsråd har utarbeidet uttalelse på vegne av idretten i Hammerfest.

Idrettsrådet har fått innspill fra: Hammerfest svømme- og livredningsklubb, Hammerfest fotballklubb, Hammerfest turnforening og Hammerfest skiklubb.

- Idrettsrådet slutter seg til hovedtrekkene i administrasjons forslag.
- Prosjekt som står på prioritert plass og har fått innvilgede midler og annen finansiering skal gjennomføres i prioritert rekkefølge.
- Førstegangs bevilgning til Reindalen turvei/tursti budsjettet i 2005. En forutsetter at denne bevilgningen blir videre ført inn i Turiparken i perioden, 2005-2008.
- Reindalen turvei/tursti prioriteres som nr. 10 under ordinære anlegg.
- Klargjøring av spillemidler og midler til nærmiljøanlegg klargjøres raskest mulig.
- Unødvendig med rehabilitering av klubbhus dersom en velger ny hovedstadion.
- Idrettsrådet ber om at det oppføres tilbygg til Isbjørnhallen som er egnet til turnhall.
- Idrettsrådet registrerer med glede at det er avsatt midler til rehabilitering fra og med 2006.
- Idrettsrådet ber om rehabilitering av følgende anlegg: Breidablikk stadion, Hammerfest stadion, Kunstgress på grusbanen i byen.
- Nytt stadion i Turiparken prioriteres ikke før finansiering foreligger.

Vurdering: Har tatt innspillet til etterretning, nødvendig tekst og prioriteringer tatt med i de respektive kapitler.

Innspill fra skoler/barnehager:

Skole/barnehage	Tiltak	Merknader
Reindalen skole	Ballbinge	Spillemiddelberettiget
	Lys på ballplass	Spillemiddelberettiget
	Lyssetting på baksiden av skolen	
	Aktivitetshinderløype	
	Sykelbane – BMX	Spillemiddelberettiget
	Lyssetting av ake-/skibakke. Bak skolen v/barnehagen	
Fjordtun skole	Grillhus v/Breidablikkvannet	
	Gapahuk	
	Liten hoppbakke	Spillemiddelberettiget
	Badebrygge	
	Benker/bord v/gangveien	
	Skatebane	Spillemiddelberettiget
	Ballbinge som det islegges om vinteren	Spillemiddelberettiget
	Sandvolleyballbane	Spillemiddelberettiget
	Bordtennis-fastmontert	Spillemiddelberettiget
Skilek	Spillemiddelberettiget	
Mylingen barnehage	Tilrettelegging med flere dagsturhytter i områder for bærplukking, jakt og fiske.	Spillemiddelberettiget.

Vurdering: Innspillet tatt med i tekst og oppført på uprioritert liste. Anlegg med finansiering tatt med i 4-års plan.

Innspill fra velforeninger/borettslag:

Velforening/borettslag	Tiltak	Merknader
Elvestrand borettslag	Ballbinge	Utarbeidet eget forprosjekt for Elvestrand park
	Akebakke m/lys	
Forsøl bygdelaag	Ballbinge	Ønsker ballbinge v/Forsøl skole

Vurdering: Elvestrand borettslags ballbinge oppført under nærmiljøanlegg. Forsøl bygdelaag tatt med på uprioritert liste, men vil bli tatt inn på prioritert liste når finansiering foreligger.

Generell vurdering.

Det er ikke gjort noen vesentlige endringer i forhold til høringsutkastet, med unntak av at Reindalen turvei/tursti er oppført på 10 plass på bekostning av Lysanlegg, utendørs ridebane som er flyttet på 11. plass.

6 av søknadene er gjentakelse fra forrige år. Av de gjentatte søknadene er 2 av dem prioritert etter nyinnkomne anlegg. Årsaken til dette er at de ikke er finansiert, eller oppstartet tidligere.

7 av søknadene er ny. De nye søknadene er prioritert tidligere år, men det er ikke innsendt søknad på spillemidler tidligere.

Det foreligger to anlegg innenfor nærmiljø. Begge anleggene vil søke spillemidler i 2005.

Hammerfest kommune har et stort etterslep på spillemidler til ordinære anlegg / rehabiliteringsanlegg. Som eksempel kan nevnes at vi i 2005 har siste tildeling av midler til Hammerfest hallens fotballdel, og hvor vi muligens får første tildeling på flerbrukshallen dette år. Dvs. at vi i muligens i 2008 har fått alle spillemidlene til anlegget. Det er da gått 6 år siden anlegget var ferdig. I tillegg er ordinære anlegg og rehabilitering av anlegg slått sammen i en pott fra 2004.

For å synliggjøre takten for tildeling av spillemidler, samt hvilket år spillemidlene vil bli tildelt er det lagt inn ett vedlegg til planne for perioden 2005-08.

Anlegg som ikke er forhåndsgodkjent eller ikke har skaffet finansiering er ikke tatt med i handlingsprogrammet, men oppført på uprioritert liste. Så snart det foreligger forhåndsgodkjenning og finansiering vil disse anlegg komme inn på prioritert liste. Dette er en anbefaling fra fylkeskommunen.

IV. Saksbehandler innstilling:

Med hjemmel i plan- og bygningslovens §20-5 vedtar kommunestyret revidering av Tematisk kommunedelplan for idrett og fysisk aktivitet, 2005 – 2016. Planen er datert 10.01.05

Hammerfest, den 10.01.05

Svein Tore Paulsen
idrettskonsulent

Sektorleders innstilling:

Tiltrer innstillingen

Hammerfest, den 11.01.05

Torbjørn Næss
sektorleder

Rådmannens innstilling:

Hammerfest, den

Dagny Haga
rådmann

HAMMERFEST KOMMUNE

Saksbehandler: Hilde Skaret		
Sluttbehandlende vedtaksinstans (underinstans):		Kommunestyret
Dok. offentlig: <input checked="" type="checkbox"/> Ja <input type="checkbox"/> Nei Hjemmel: Off. lov §:		Klageadgang: Etter FVL: <input type="checkbox"/> Ja <input checked="" type="checkbox"/> Nei
Møte offentlig: <input checked="" type="checkbox"/> Ja <input type="checkbox"/> Nei Hjemmel: Komm.l. §:		Etter Særlov: <input type="checkbox"/> Ja <input checked="" type="checkbox"/> Nei
Saksnr: 05/00079 - 1		Arkivnr.:
Utvalgssaksnr	Utvalg	Møtedato
005/05	Styret for Kultur, Omsorg og Undervisning	24.01.05
003/05	Administrasjonsutvalget	27.01.05
014/05	Formannskapet	27.01.05
	Kommunestyret	

Sak: Oversikt over situasjonen i barneverntjenesten i Hammerfest kommune.

I. Saksdokumenter (vedlagt)

1. Det kongelige Barne- og familiedepartementet: Oversendelse av St. meld. nr. 40 (2001 – 2002): Om barne- og ungdomsvernet
2. Lov om barneverntjenester av 17. juli 1992 nr. 100
3. Sammenlignbare tall fra Statistisk sentralbyrå / KOSTRA

II. Saksdokumenter (ikke vedlagt)

1. NOU 2000:12 Barnevernet i Norge – tilstandsvurderinger, nye perspektiver og framlegg til reformer
2. Det kongelige Barne- og Familiedepartementet: St. meld. nr. 40 (2001 – 2002): Om barne- og ungdomsvernet
3. Barne og Familiedepartementet: Satsing på barn og ungdom. Regjeringens mål og innsatsområder i statsbudsjettet 2004

III. Saksutredning

Grunnlag:

Fra kommunestyrets behandling av økonomiplanen og handlingsprogram 2005 – 2008, i møte den 16.12.04 under punkt 14 h. skisseres følgende. ” Med bakgrunn i kritikk fra fylkesmannen og oppslag i media, ber kommunestyret om å få framlagt en oversikt over situasjonen i barneverntjenesten i Hammerfest. Redegjørelsen bør inneholde sammenlignbare tall i forhold til bemanning og antall saker innenfor de ulike områder. (statistisk sentralbyrå/KOSTRA)

Faktaopplysninger:

Bekymringsmeldinger i perioden 1998 – 2004.

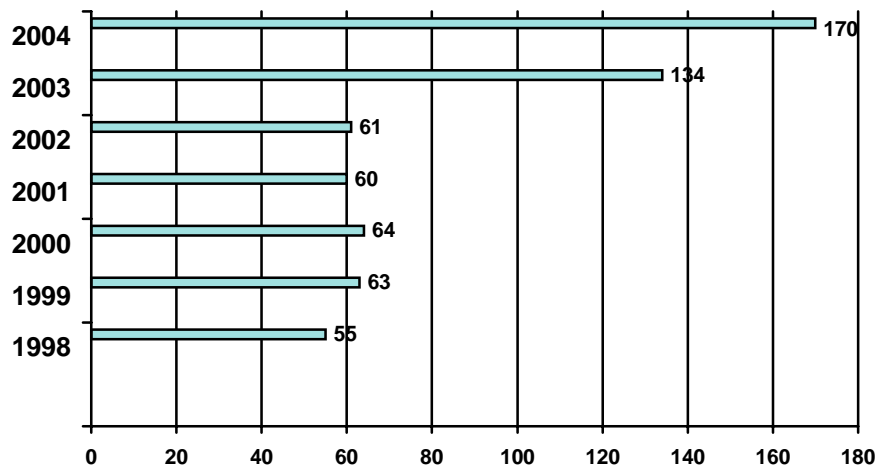

Tabellen viser at barneverntjenesten i årene 1998 – 2002 mottok i gjennomsnitt ca. 58 bekymringsmeldinger per år. I 2003 mottok barneverntjenesten til sammen 134 bekymringsmeldinger. I 2004 mottok barneverntjenesten til sammen 170 bekymringsmeldinger.

Bekymringsmeldinger vedrørende ungdom og rus

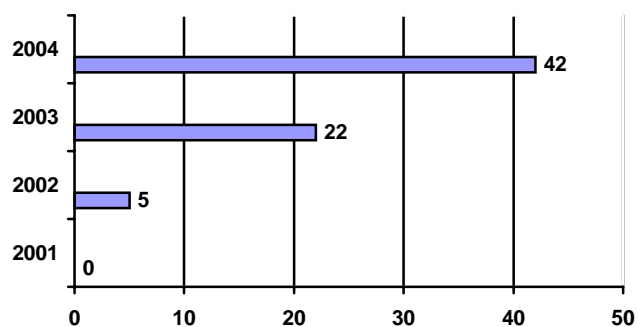

Tabellen viser isolert hvor mange av bekymringsmeldingene som gjelder ungdom og rus/atferdsproblemer.

Nye undersøkelser i perioden 1998 - 2004

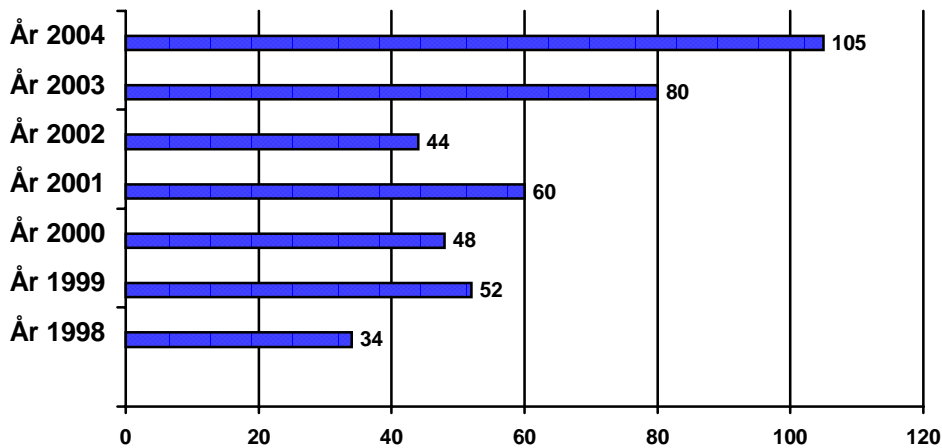

Tabellen viser at barneverntjenesten i årene 1998 – 2002 har i gjennomsnitt gjennomført ca. 48 undersøkelser per år. I 2003 ble det gjennomført 80 undersøkelser. I 2004 har barneverntjenesten iverksatt til sammen 105 undersøkelser.

Barn under omsorg av barneverntjenesten i perioden 2000 – 2004

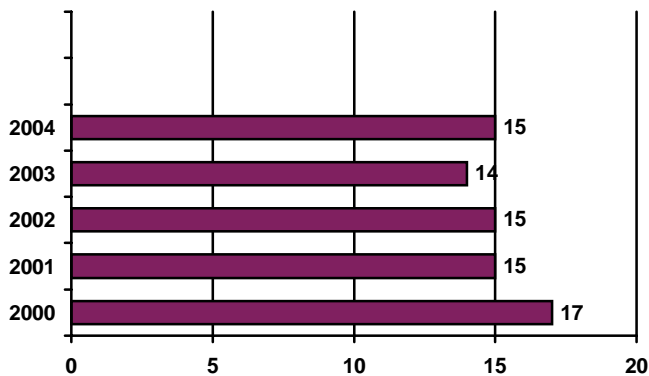

Barn / Ungdom plassert i atferdstiltak (rus).

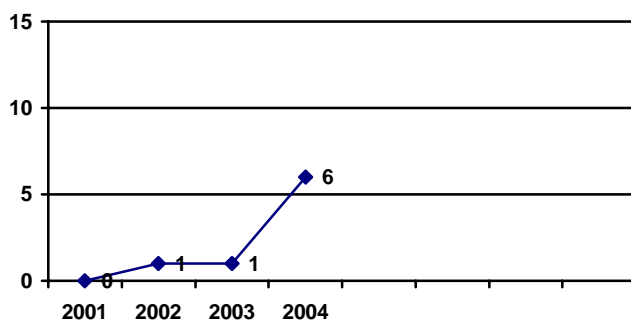

Barneverntjenesten i Hammerfest gjennomførte i 2004 7 saker for Fylkesnemnda for sosial saker i Troms og Finnmark. 2 av sakene var tvangsplassering i atferdstiltak (rus), de resterende 5 var omsorgsplasseringer. Det ble videre gjennomført 2 akutt plasseringer etter atferdsparagraf 4-25 (rus). 2 ungdommer samtykket til plassering etter atferdsparagraf 4-26 (rus). Det har videre vært ført lankebehandling for Tingretten.

Barneverntjenesten har siden 1995 vært bemannet med 7 fagstillinger, herunder 6 konsulentstillinger. Sammenligningstall for kommunene 2004 når det gjelder personellkategorier viser at 8 av 19 kommuner har en dårligere bemanning enn Hammerfest Kommune, 5 kommuner har en bedre bemanning enn Hammerfest, herunder Vadsø kommune.

Kostratall for kommunene 2003 gir blant annet en oversikt over netto driftsutgifter fordelt på ulike funksjoner i barneverntjenesten. Statistikken viser at Hammerfest kommune ligger lavt i forhold til sammenlignbare kommuner i fylket når det gjelder netto driftsutgifter. Når det gjelder brutto driftsutgifter per barn ligger Hammerfest kommune høyere enn både Alta og Sør-Varanger kommune. Andel barn med barnevernstiltak ligger høyere i Hammerfest enn i Alta. Barn med undersøkelser i forhold til antall innbyggere ligger høyere enn både Alta og Sør-Varanger.

Vurdering

Det er satt stor fokus på barnevernet fra sentralt hold det siste ti-året. Fra 1991 til 1993 ble det gjennomført et nasjonalt utviklingsprogram hvor barnevernet ble rustet kraftig opp for blant annet å få bukt med de såkalte "mappebarna", som lå i månedsvis uten å bli behandlet. Samtidig ble det satt fokus på det forebyggende perspektivet.

Barne- og familiedepartementet og regjeringen for øvrig mener at det er viktig at dette perspektivet blir ført videre og forsterket i årene framover. Formålet må være at barneverntjenesten kommer inn på et så tidlig tidspunkt som mulig i forhold til de barna som er i risikozonen og få iverksatt forebyggende hjelpetiltak. Dette for i størst mulig grad å forhindre at barna i risikozonen utvikler alvorlige problemer. I tillegg vil en ved å starte tidlig kunne forebygge en forverring for de barna som har et problem. Formålet med det forebyggende perspektivet er å forhindre flest mulig plasseringer av barn og unge utenfor hjemmet. Dette bør være det bærende verdigrunnlaget i barneverntjenesten.

Tilstanden i barneverntjenesten er i de senere år blitt grundig gjennomgått i Befring utvalgets utredning. Ett av hovedmålsettingen i denne utredningen er blant annet å styrke det forebyggende familiearbeidet og bedre tilbudet til utsatte barn, unge og familier. Satsing på det forebyggende perspektivet er også en klok økonomisk prioritering. Selv om tjenesten uansett ikke kan komme bort fra at noen barn og unge blir plassert utenfor hjemmet.

Barneverntjenesten i Hammerfest har i tidligere år stort sett oppnådd å overholde tidsfrister og oppfølging i henhold til barnevernloven. Dette ut fra at bemanningen forholdsvis har vært i samsvar med arbeidsmengden.

Barneverntjenesten i Hammerfest har de siste årene opplevd en dramatisk økning i forhold til tilfang av saker. Innholdet i bekymringsmeldingene er alvorlig og beskriver rusproblematikk, atferdsproblemer og barn som er utsatt for alvorlig omsorgssvikt. Problematikken er sånn sett ikke ny for barneverntjenesten, det som er nytt er omfanget og kompleksiteten av problematikken. Barn, unge og familier som lever i risikozonen eller som allerede har utviklet problemer besitter en sammensatt problematikk, bestående av rus, psykiatri, manglende nettverk og til dels fattigdom. Utviklingen i samfunnet som vold i barne- og ungdomsmiljøer, mindreårige som gjør overgrep, nye typer narkotika og en ukritisk bruk av narkotika blant unge ungdommer, er med på å øke tilfanget av saker til barneverntjenesten.

Arbeidsmengden i barneverntjenesten har de siste årene medført nødvendige prioriteringer i forhold til å vurdere hvilke meldinger som undersøkes og hvilke undersøkelser som medfører tiltak. Arbeidsmengden har tvunget barneverntjenesten til å prioritere bekymringsmeldinger der barn og unge allerede er utsatt for omsorgssvikt eller har utviklet atferdsproblemer. Dette medfører at det forebyggende perspektivet må bli nedprioritert. Konsekvensen på sikt blir ofte at saker som profiterer på tidlig hjelp blir alvorlige barnevernssaker som i verste fall fører til plassering utenfor hjemmet.

Barneverntjenesten i Hammerfest er anerkjent som en hjelpeinstans som befolkningen har tillit til. Dette kommer til uttrykk ved at største parten av bekymringsmeldingene kommer fra foresatte og familie for øvrig. Konsekvensen av en oppegående barneverntjeneste er at tilfanget av bekymringsmeldinger er økende. Fylkesmannens rapport fra første halvår 2004 viser at barneverntjenesten i Hammerfest mottok nærmere dobbelt så mange meldinger som Alta kommune og nærmere tre ganger så mange som Sør-Varanger kommune.

Saksmengden i barneverntjenesten viser at antall plasseringer av barn og unge utenfor hjemmet er stabil. I forhold til sentrale myndigheters bærende prinsipp om å styrke det forebyggende arbeid er dette en statistikk som bør reduseres. Barneverntjenesten i Hammerfest ønsker å opprettholde og videreføre sitt arbeid som en god hjelpeinstans for befolkningen. Slik situasjonen over tid har utviklet seg, rent arbeidsmessig, vil dette bli vanskelig å overholde uten tilførsel av personellmessig ressurser.

Barneverntjenesten har over lang tid hatt en svært stabil bemanning. Det siste året har tjenesten imidlertid opplevd en turnover i personalgruppen. Dette handler både om konkurranse fra Statens barnevern og en økende belastning ved å stå i førstelinjetjenesten i barnevernet.

Konklusjon:

Skal barneverntjenesten i Hammerfest fortsatt være en god tjeneste for befolkningen og ha fokus på det forebyggende perspektivet må tjenesten tilføres nye ressurser. Pr. dato er det ennå usikkert med hensyn til eiendomsinntaker fra Melkøya. Administrasjonen forslår derfor at barneverntjenesten styrkes med en stillingshjæmmel.

IV. Saksbehandler innstilling:

1. Styret for kultur, omsorg og undervisning går inn for styrking av barneverntjenesten med en – 1 stillingshjæmmel. Midler avsatt til styrking av kontantreserven benyttes til formålet.
2. Ytterligere styrking av barneverntjenesten må vurderes i forbindelse med 1. tertial 2005.

Hammerfest, den 14.01.05

Hilde Skaret
Virksomhetsleder for barneverntjenesten

Sektorleders innstilling:

Saksbehandlers innstilling tiltres.

Hammerfest, den 14.01.05

Else-Karin Strømme

Sektorleder for sosiale tjenester

Rådmannens innstilling:

Saksbehandlers innstilling tiltres.

Hammerfest, den 14.01.05

Dagny Haga
rådmann

HAMMERFEST KOMMUNE

Saksbehandler: Arvid Isaksen		
Sluttbehandlende vedtaksinstans (underinstans):		
Dok. offentlig: <input type="checkbox"/> Ja <input type="checkbox"/> Nei Hjemmel: Off. lov §:	Klageadgang: Etter FVL: <input type="checkbox"/> Ja <input type="checkbox"/> Nei	
Møte offentlig: <input type="checkbox"/> Ja <input type="checkbox"/> Nei Hjemmel: Komm.l. §:	Etter Særlov: <input type="checkbox"/> Ja <input type="checkbox"/> Nei	
Saksnr: 04/01599 - 11		Arkivnr.: G23
Utvalgssaksnr	Utvalg	Møtedato
006/05	Styret for Kultur, Omsorg og Undervisning	24.01.05

Sak: Forespørsel fra Fylkeslegen - ny turnuslege til Hammerfest

I. Saksdokumenter (vedlagt)

Ingen.

II. Saksdokumenter (ikke vedlagt)

Ingen.

III. Saksutredning

Bakgrunn

Hammerfest kommune har fått forespørsel fra Fylkeslegen om å ta i mot flere turnusleger fra og med 15. august 2005.

På Hammerfest legesenter er forholdene lagt til rette for å ha muligheten til å ta i mot en turnuslege. Vi ønsker å benytte oss av tilbudet fra Fylkeslegen.

Fakta

I Hammerfest allmennlegetjeneste er det to turnusleger, en turnuslege på Bryggen legesenter og en turnuslege på Allmed legesenter.

Turnuslegens lønn er fastsatt i *Tariff om leger og turnusleger i kommunehelsetjenesten SFS 2305*. For tiden er turnuslegens årslønn 310 000 kr.

Det kommer nye turnusleger hver 6. måned.

Forholdene skal legges til rette også boligmessig og i avtalen som gjelder heter det at turnuslegen skal ha en boligstandard tilsvarende det som sykehusene leverer til sine turnusleger. Vi har to leiligheter disponibelt til bruk for turnusleger i Hammerfest.

Turnusleger skal arbeide under veiledning og tilsyn av lege i kommunehelsetjenesten i medhold av de plikter som er pålagt denne i fastlegeordningen. Legen som påtar seg veiledningsansvar for en turnuslege, honoreres med regulativlønn tilsvarende 4 timers ukentlig arbeid.

På Hammerfest legesenter (Sanitetsbadet) er det 3 allmennleger og 3 helsesekretærer. Erfaringene så langt er at 3 helsesekretærer ikke klarer å betjene den kurative legetjenesten på

en tilfredstillende måte. Det oppstår både ventetid på telefonen av pasienter som ringer inn og kø i ekspedisjonen for å bli ekspedert. Konsekvensene av dette er at viktig arbeid blir nedprioritert. Venterommet er lite og trangt og med kø for å bli betjent i luka er det ofte ikke sitteplasser til alle.

Problemer med å besvare telefonen genererer innringing til øyeblikkelig hjelp telefonen som bidrar til at faren for at viktige innkommende nødtelefoner forsinkes eller ikke får svar p.g.a. opptatt. Et annet moment er at faren for at både pasienter og de som skal betjene den mister troverdigheten til viktigheten av nødtelefonen.

Nå er det viktig å presisere at det arbeides med permanente tilfredsstillende lokaler med samlokalisering av legetjenesten i Hammerfest (Bryggen og Hammerfest legesenter), men en slik løsning vil være noen år inn i framtiden.

Som en følge av at tilbudet om turnuslege tas i mot må man oppbemanne Hammerfest legesenter med en ekstra helsesekretær. Dermed vil man løse kapasitetsproblemet og betjeningen av pasienter og innkommende telefoner vil dermed kunne utføres på en tilfredsstillende måte.

I fastlegeavtalens § 2 heter det – *Kommunen forplikter seg til at det alltid skal være tilgjengelig minst ett hjelpepersonell pr. lege i kurativ praksis.*

Bemanning med en turnuslege på Hammerfest legesenter kan medvirke til at den totale pasientlisten til legesenteret har mulighet til en liten utvidelse i antall pasienter.

Vurderinger

I 2005 vil inntaket av en turnuslege kostnadmessig bety følgende:

Perioden 15. august til 31. desember 2005.

Type	Utgifter Kr.	Inntekter Kr.	Merknader
kostnad/inntekt			
Lønn turnusl. inkl. sos. utg.	150 000		
Lønn helsesekr. inkl. sos. utg.	105 000		
Veiledning turnuslege	15 000		
Tilskudd fra staten		108 000	Tilsk. til turnuslege
Refusjoner fra Folketrygden		85 000	Inntekter ifbm legetjenesten
Egenandeler		82 000	Inntekter fra pasientbehandling.
Div kostnader	5 000		Høyde for uforutsette kostn.
SUM	275 000	275 000	

Som tabellen viser vil Hammerfest kommune i perioden 15. august til 31. desember 2005 ikke få utgifter ifbm ny turnuslege til Hammerfest legesenter.

Refusjoner fra folketrygden er oppgjør/inntekter Hammerfest kommune får ut fra månedsoppgjøret som turnuslegen oversender Oppgjørskontoret. Størrelsen på beløpet bygger på erfaringstall..

Egenandeler er det som pasienten betaler til legestasjonen etter legebehandlingen. Beregningen er nøktern og er beregnet ut fra gjennomsnittlig antall legekonsultasjoner pr uke og med pris pr. egenandel på ca. 60 % av maksimalpris (for å ta høyde for frikort o. l.).

En tilsvarende beregning for hele et helt år blir slik:

Type kostnad/inntekt	Utgifter Kr.	Inntekter Kr.	Merknader
Lønn turnusl. inkl. sos. utg.	400 000		
Lønn helsesek. inkl. sos. utg.	280 000		
Veiledning turnuslege	40 000		
Tilskudd fra staten		216 000	Tilsk. til turnuslege
Refusjoner fra Folketrygden		230 000	Inntekter ifbm legetjenesten
Egenandeler		210 000	Inntekter fra pasientbehandling.
Kostnadsbesparelse	- 30 000		Unngår innleie av vikar
SUM	690 000	656 000	

Inntekter på refusjoner fra folketrygden og egenandeler bygger på samme beregningsgrunnlag som for perioden 15. august til 31. desember 2005.

Året sett under ett får vi en ekstra kostnad på ca 30 000 kr ved å ta inn en turnuslege. Hovedårsaken er at det i beregningene for perioden 15. august til 31. desember 2005 ikke er medregnet fravær og lignende.

Kostnadsbesparelsen - en av personalet innehar 90 % stilling – ved å oppbemanne fra 3 til 4 helsesekretærer unngår vi innleie av vikar 2 dager i måneden.

Vi har i dag to leiligheter som disponeres av turnuslegene. I noen tilfeller opplever vi at turnuslegen ikke har behov for bolig og at leiligheten da blir ubenyttet. Denne nye 3. turnuslegen må også skaffes bolig, men for å oppnå en fleksibel og økonomisk forsvarlig løsning ser vi for oss at det benyttes hybelleilighet til kostpris. Dermed har vi tilbud både for enslige turnusleger og turnusleger med familie. Personalia på turnuslegene får vi 6 mnd. før de skal tiltre. Dersom kommunen må skaffe bolig til alle tre vil det være mulighet å løse behovet for en turnuslege innenfor dette tidsaspektet.

IV. Saksbehandler innstilling:

Hammerfest kommune tar i mot tilbudet fra Fylkeslegen om en turnuslege til Hammerfest legesenter fra 15. august 2005 og videre så lenge tilbudet ønskes benyttet.

Det tilsettes en helsesekretær i 100% stilling fra 15. august 2005.

Hammerfest, den 12. januar 2005

Arvid Isaksen
Sektorleder Helse/spesialrådgiver

Rådmannens innstilling:
Saksbehandlers innstilling tiltres.

Hammerfest, den 12. januar 2005

Dagny Haga
rådmann

HAMMERFEST KOMMUNE

Saksbehandler: Grethe Nissen		
Sluttbehandlende vedtaksinstans (underinstans):		
Dok. offentlig: <input checked="" type="checkbox"/> Ja <input type="checkbox"/> Nei Hjemmel: Off. lov §:	Klageadgang: Etter FVL: <input type="checkbox"/> Ja <input type="checkbox"/> Nei	
Møte offentlig: <input checked="" type="checkbox"/> Ja <input type="checkbox"/> Nei Hjemmel: Komm.l. §:	Etter Særlov: <input type="checkbox"/> Ja <input type="checkbox"/> Nei	
Saksnr: 04/01449 – 5		Arkivnr.: A10 &19
Utvalgssaksnr	Utvalg	Møtedato
007/05	Styret for Kultur, Omsorg og Undervisning	24.01.05

Sak: Utbygging av Tyven Barnehage A/S

I. Saksdokumenter (vedlagt)

Budsjett for ny avdeling , mottatt des.2004

II. Saksdokumenter (ikke vedlagt)

III. Saksutredning

Bakgrunn

Tyven barnehage har kontaktet kommunen vedr. planer om utvidelse av barnehagen. Det har vært avholdt møter med barnehagen for å drøfte planene, og saken vurderes å være av en karakter som betinger politisk behandling.

Fakta

Tyven Barnehages utbyggingsplaner

Tyven barnehage A/S har planer om utbygging av en avdeling, men har i styrevedtak sagt at dette bare skjer dersom de får god økonomisk støtte fra eksterne parter. Bakgrunnen for dette er at styrets beregninger viser at utvidelsen vil medføre et årlig driftsunderskudd på ca. kr 340 000,- *uten* kommunalt driftstilskudd.

Barnehagens ledelse var i kontakt med Statoil i juni 2004 med tanke på salg av plasser, men Statoil ga da signaler om at de ville avvente situasjonen.

I budsjettoversikt fra Tyven barnehage fremgår følgende krav til Hammerfest kommune:

- Det kommunale tilskuddet må økes slik at Tyven barnehage får dekket underskuddet ved ny avdeling.
- Det må etableres en garantiordning som tar høyde for risikoen ved mange ubenyttede plasser.

Det redegjøres i et eget notat om at en slik garantiordning innebærer at kommunen som avtalepart leier plasser og skal betale kr 500,- pr. plass pr. mnd., og at kommunen skal dekke faste kostnader på kr 2850,- pr. mnd. dersom plassene står tomme.

I møte med barnehagen ble det fremholdt at kommunen ikke har lov å gi slik garanti som de ønsker (ref. Kommuneloven m/forskrifter), men at det kan være mulig å vurdere å gi investeringstilskudd. Dette betinger imidlertid at kommunen kan finne midler til dette som ikke er lånemidler. Administrasjonen fant heller ikke å kunne tilby/garantere økt

driftstilskudd utover statlige føringer. Tyven barnehage presiserer at de primært er ute etter å trygge driftsbudsjettet, og at et investeringstilskudd ikke vil være hensiktsmessig for det formålet.

Barnehagesituasjonen og utbyggingsplaner

Barnehagesituasjonen i kommunen har endret seg drastisk høsten 2004. Til tross for gjenåpning av 2 avdelinger samt utvidelse med i alt 8 barn i Prærien barnehage, har etterspørselen økt ut over dette. Det er pr. i dag registrert rundt 50 barn på venteliste med behov for plass nå og utover våren (tilsvarende 4 avdelinger).

I tillegg til Tyven's planer om utbygging av 1 avdeling, er det i investeringsbudsjettet for 2005 planlagt utbygging av 1 avdeling ved Radioen barnehage. Dette vil gi en økning på 18 plasser, dvs 9 barn under 3 år. Utvidelsen antas å være ferdig på slutten av året dersom planleggingen går raskt. Tilsvarende utvidelse er planlagt på Elvetun barnehage i 2006. Røverhiet barnehage har gitt muntlige signaler om utvidelse med en avdeling, men har ikke tidfestet prosjektet.

Undertegnede har hatt møte med administrasjonssjef i Statoil vedr. økt etterspørsel og evt. interesse for kjøp av plasser, men tilbakemeldingen er at Statoil har et så lite behov for barnehageplasser (ca. 5-10 nye plasser neste halvår) at dette ikke er noe de derfor vil prioritere.

Prognoser for barnetall fremover skal utarbeides på nyåret, og til tross for en del usikre faktorer forventer en at disse vil være veiledende for fremtidig barnehagebehov.

Driftstilskudd/investeringstilskudd

I 2004 ble det gitt kommunalt driftstilskudd til 4 private barnehager ut fra rammen på 2 mill. I snitt utgjorde tilskuddet knappe kr 200 000 pr avdeling. I statsbudsjett for 2005 er det lagt opp til en endring i forskrift om likebehandling fra 2. halvår. Private barnehager skal da sikres et offentlig tilskudd på 85% av det tilskuddet tilsvarende kommunale barnehager mottar. Hvordan dette skal beregnes er uklart, men en antar at reformen på sikt vil gi de private barnehagene et økt og mer forutsigbart tilskudd. Det er pr. i dag ikke mulig å anslå hva denne endringen vil medføre for kommunens driftstilskuddsramme. Det er imidlertid rimelig å anta at rammen må økes, men at økningen kompenseres gjennom skjønnsmidler.

Når det gjelder investeringstilskudd til utbygging av barnehager, har staten forlenget tilskuddsperioden til også å gjelde i 2005. Tilskuddet er på kr. 50.000,- pr. plass.

Vurdering

Når det gjelder etterspørsel og tilbud, er vi nå inne i en periode uten full barnehagedekning. Dersom prognosene tilsier fortsatt befolkningsvekst også etter at Statoilprosjektet er ferdigstilt, er det viktig å komme i gang med utbygging av nye barnehageplasser.

Det pågår nå en ny oppbyggingsfase hvor barnehagetilbudet utvides/planlegges utvidet. Parallelt med planer om kommunal utbygging av barnehager, har private eiere gjennomført utbygging eller har planer om utbygging. Den statlige barnehagereformen innebærer tilskudd til utbygging og økonomisk likeverdig behandling av kommunale og private barnehager.

I dagens økonomiske situasjon er det en fordel om en del av barnehageutbyggingen kan foregå i privat regi, jfr. kostnader på investeringsbudsjettet og kommunens behov for fylkesmannens godkjenning av budsjett.

Tyven barnehage er primært ute etter en sikkerhet for drift av barnehagen etter utvidelse. Slik vi oppfatter sentrale føringer gjeldende likebehandling, vil driftstilskudd (inkl. statstilskudd) på 85% gi en ønsket sikkerhet fullt ut i 2006 når en utbygging står ferdig. Med bakgrunn i dette finner vi det ikke nødvendig å foreslå annen kommunal ytelse på driftssiden. Dersom en evt. utvidelse fører til drift allerede i 2005, bør kommunal driftstilsuddsramme økes slik at den nye avdelingen tilføres driftstilskudd som de øvrige avdelinger ved Tyven barnehage.

Barnehagens andre krav gjelder en garantiordning som tar høyde for risikoen ved evt. framtidig ledige plasser. Vi forstår barnehagens behov for slik garanti. Imidlertid vurderes det som problematisk å gå inn med denne type garantier for private barnehager. Dette innebærer i praksis at de private barnehagene sikres drift fremfor kommunale barnehager ved evt. ny periode med overtallighet av plasser.

På bakgrunn av ovenstående vurdering foreslås at kommunen bidrar med driftstilskudd til evt. ny avdeling i 2005 i samme størrelse som andre avdelinger ved barnehagen mottar. For øvrig forventer en at statlige føringer for tilskuddsordninger på sikt gir forutsigbar og tryggere økonomisk drift.

Kommunen kan ikke gi driftsgaranti for Tyven barnehage eller andre private barnehager. Imidlertid kan en tilføye at Hammerfest kommune ikke har til hensikt å la de private barnehagene gå konkurs. Ved en evt. reduksjon i barnetall, må det drøftes på politisk nivå hvilke konsekvenser dette skal få for kommunale og private barnehagers drift.

IV. Saksbehandlers innstilling:

Ved evt. utbygging og drift av en ny avdeling ved Tyven barnehage i 2005 gis kommunalt driftstilskudd. Størrelsen på tilskuddet beregnes på samme måte som øvrig kommunalt driftstilskudd dette året. Slikt tilskudd betinger utvidelse av den økonomiske rammen. Eventuell utvidelse foretas i forbindelse med budsjettregulering knyttet til 2. tertial.

Derom Tyven barnehage får økonomiske problemer i forbindelse med driftsstart, må dette evt. tas opp som egen sak.

Hammerfest, den XX.XX.XX

Grethe Nissen
Sektorleder for barnehage

Rådmannens innstilling:

Hammerfest, den XX.XX.XX

Dagny Haga
rådmann

HAMMERFEST KOMMUNE

Saksbehandler: Trude Klaussen		
Sluttbehandlende vedtaksinstans (underinstans):		
Dok. offentlig: <input type="checkbox"/> Ja <input type="checkbox"/> Nei Hjemmel: Off. lov §: Møte offentlig: <input type="checkbox"/> Ja <input type="checkbox"/> Nei Hjemmel: Komm.l. §:	Klageadgang: Etter FVL: <input type="checkbox"/> Ja <input type="checkbox"/> Nei Etter Særlov: <input type="checkbox"/> Ja <input type="checkbox"/> Nei	
Saksnr: 05/00109 - 8		Arkivnr.:
Utvalgssaksnr	Utvalg	Møtedato
008/05	Styret for Kultur, Omsorg og Undervisning	24.01.05

Sak: Referatsaker til møte den 24.01.05 i styret for KOU

I. Saksdokumenter (vedlagt)

Ingen.

II. Saksdokumenter (ikke vedlagt)

Ligger på saksmappa på formannskapskontoret.

III. Saksutredning

(bakgrunn / fakta / vurdering / konklusjon)

IV. Saksbehandler innstilling:

Referatsakene tas til orientering.

Hammerfest, den 17.01.05

Trude Klaussen

Avd.leder

- RS 001/05 Stimuleringsmidler til start og videreføring av SLT som tverretattlig samarbeidsmodell*
- RS 002/05 Statstilskudd til drift av barnehager - andre tildeling av skjønnsmidler i 2004*
- RS 003/05 Møteprotokoll fra møte i Rådet for funksjonshemmede*
- RS 004/05 Møteprotokoll fra møte i Arbeidsutvalget i rådet for funksjonshemmede*
- RS 005/05 Kopi av høringsuttalelse fra RSK til Utdannings- og forskningsdepartementet*
- RS 006/05 Høringsuttalelse endring av opplæringsloven*
- RS 007/05 Årsmelding RSK Vest-Finnmark - barnehagesektoren 2004*
- RS 008/05 Protokoll fra møte i RSK Vest-Finnmark - Høring barnehagelov*
- RS 009/05 Årsrapport 2003/04*
- RS 010/05 Stortingsmelding nr. 49 - Mangfold gjennom inkludering og deltakelse. Ansvar og frihet.*

HAMMERFEST KOMMUNE

Saksbehandler: Svanhild Moen		
Sluttbehandlende vedtaksinstans (underinstans):		
Dok. offentlig: <input type="checkbox"/> Ja <input type="checkbox"/> Nei Hjemmel: Off. lov §: Møte offentlig: <input type="checkbox"/> Ja <input type="checkbox"/> Nei Hjemmel: Komm.l. §:	Klageadgang: Etter FVL: <input type="checkbox"/> Ja <input type="checkbox"/> Nei Etter Særlov: <input type="checkbox"/> Ja <input type="checkbox"/> Nei	
Saksnr: 05/00110 - 1		Arkivnr.:
Utvalgssaksnr	Utvalg	Møtedato
009/05	Styret for Kultur, Omsorg og Undervisning	24.01.05

Sak: Godkjenning av protokoll fra møte i KOU

I. Saksdokumenter (vedlagt)

Protokoll fra møte i Styret for Kultur, omsorg og undervisning den 24.11.04

II. Saksdokumenter (ikke vedlagt)

Ligger også på saksmappa på formannskapskontoret.

III. Saksutredning

IV. Saksbehandler innstilling:

Protokoll fra møte i Styret for Kultur, omsorg og undervisning den 24.11.04 – godkjennes.

Hammerfest, den 14.01.05

Svanhild Moen
formannskapssekretær

HAMMERFEST KOMMUNE

Saksbehandler: Svanhild Moen		
Sluttbehandlende vedtaksinstans (underinstans):		
Dok. offentlig: <input type="checkbox"/> Ja <input type="checkbox"/> Nei Hjemmel: Off. lov §: Møte offentlig: <input type="checkbox"/> Ja <input type="checkbox"/> Nei Hjemmel: Komm.l. §:	Klageadgang: Etter FVL: <input type="checkbox"/> Ja <input type="checkbox"/> Nei Etter Særlov: <input type="checkbox"/> Ja <input type="checkbox"/> Nei	
Saksnr: 05/00169 - 1		Arkivnr.:
Utvalgssaksnr	Utvalg	Møtedato
010/05	Styret for Kultur, Omsorg og Undervisning	24.01.05

Sak: Søknad om midler til karusell til Elvetun skole.

I. Saksdokumenter (vedlagt)

Brev mottatt fra Elevrådet ved Elvetun skole, mottatt 21.01.05.

II. Saksdokumenter (ikke vedlagt)

III. Saksutredning

(bakgrunn / fakta / vurdering / konklusjon)

IV. Saksbehandler innstilling:

KOU – styret bevilger kr. 5.000,- til karusell ved Elvetun skole.

Beløpet belastes KOU-styrets bevilgning, beløpet kr 35.000,- reduseres til 30.000,-.

Hammerfest, den 24.01.05

Kristine Jørstad Bock
Leder i KOU