



# Fosnes kommune

## Informasjonsskriv – 2012

**Fosnes kommunestyre har møte torsdag den 26.01.201 kl. 19.15 i kommunestyresalen i NTE-bygget på Dun**

Følgende sakliste foreligger:

Saksnr	Innhold
PS 1/12	Samarbeidsavtale mellom Fosnes kommune og Helse Nord-Trøndelag HF
PS 2/12	Revidering av kommunal planstrategi for Fosnes kommune 2012-2015
PS 3/12	Seniortiltak i Fosnes kommune
PS 4/12	Referatsaker:
RS 1/12	<i>Status i brusaken</i>
RS 2/12	<i>Prosjekt flerbrukshall</i>
RS 3/12	<i>Salsnes gjestehavn</i>
RS 4/12	<i>Orientering fra MN samkommune</i>

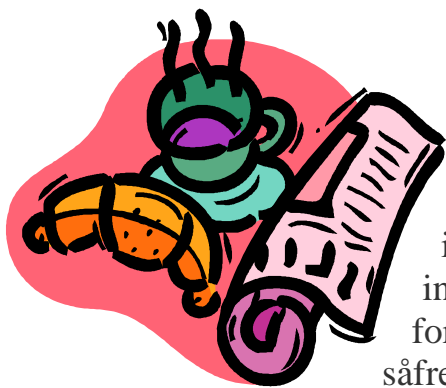

### Godt Nytt Informasjonsår!

Hensikten med skrivet er i utgangspunktet å få sendt informasjon fra kommunale etater til kommunens innbyggere. Vi får ofte forespørsel fra private lag og foreninger om å få med innslag i informasjonsskrivet og såfremt vi har plass, så tar vi med dette. Vi må ha stoffet tilsendt elektronisk og det kan være lurt å kontakte oss ( gjerne pr. e-post) for å avtale om vi har plass og tid til å ta med stoffet. Alle innslagene må ha en underskrift (lag/ navn). Vi forbeholder oss retten til å redigere det innkomne stoffet. Skrivet blir sendt til alle husstander ca. 10 ganger i året i forkant av møtene i Fosnes kommunestyre. Frist for stoff til neste skriv er 20.02 2012

Vi nås på følgende adresse [postmottak@fosnes.kommune.no](mailto:postmottak@fosnes.kommune.no).

mvh  
Ella Skjærvik

## **Vedtak gjort i kommunestyremøte 15. desember 2011**

**Sak 87/11** Kommunestyret vedtok reviderte retningslinjer for tildeling av Husbankens startlånsordning. Ordningen skal markedsføres i lokale informasjonskanaler.

Se for øvrig til innkalling om informasjonsmøte på side 11

**Sak 88/11** Rullering av tiltaksdelen i ”Kommunedelplan for kulturbygg, idrett og friluftsliv” 2012 – 2013.

Kommunestyret vedtok følgende prioritering av tiltak :

### **A. Kulturbygg:**

1. Kulturhus / flerbrukshall Jøa – Fosnes kommune
2. Forsamlingshuset Åsly – Ungdomslaget LIV
3. Naust, Båtlaget Fembøringen Siglurd
4. Rehabilitering Forsamlingshuset Plassen, Elvalandet Idrettslag
5. Lokale for kystkulturaktivitet – landbase for M/K Straumingen – Jøa kystlag

### **B. Idrettsanlegg:**

1. Ny svømmehall Jøa/ Flerbrukshall – Fosnes kommune
2. Idrettshall / Flerbrukshall – Fosnes kommune
3. Lysløype Elvalandet rehabilitering – Elvalandet idrettslag
4. Utbygging / rehabilitering skytterhus - Jøa skytterlag
5. Skileikeanlegg / akebakke Hollombakken på Jøa – Jøa idrettslag
6. Opprusting skytebane - Mo og Salsnes skytterlag
7. Tidtakerbu / klubbhus – Salsnes idrettslag

### **C. Friluftsliv:**

1. Sykkelrute Jøa rundt på sykkel – Rute Sykkelveg Jøamyran – Grunneiere Jøamyran
2. Småbåtutsett Salsnes
3. Kultursti Rynesset
4. Badeplass Faksdalvågen

Neste rullering av tiltak gjennomføres som vedtatt i 2012.

**Sak 89/11** Kommunestyret vedtok budsjettreguleringer for 2011 vedrørende bruk av disposisjonsfond.

**Sak 90/11** Kommunestyret vedtok regulering av kommunale gebyrer og avgifter for 2012.

De nye satsene på gebyrer og avgifter finnes bakerst i dette informasjonsskivet

**Sak 91/11** Budsjett 2012 og økonomiplan 2012 – 2015 ble vedtatt som følgende :

1. Rådmannens forslag til budsjett 2012 og økonomiplan 2013 - 2015 godkjennes med kommentarer og endringer som fremgår av det etterfølgende:

2. Ved utskrivning av skatt på inntekt og formue brukes de maksimale satsene som Stortinget vedtar.

3. I medhold av eiendomsskattelovens §§ 3, 4 og 10 utskrives eiendomsskatt på verker og bruk i skatteåret 2012 med en sats på 0,6 % dvs. 6 promille av takstverdi. Eiendomsskatten skal betales i to terminer, med forfall 15. mai og 1. oktober.

4. Budsjettet godkjennes som rammebevilgninger til hvert av tjenesteområdene (avdelingene) og prosjektene slik de framgår av bevilgningskjema drift (budsjettskjema 1A og 1B), investeringsbudsjett og finansieringsplan (budsjettskjema 2A). Alle budsjetterte investeringstiltak skal framlegges som egen sak og behandles av kommunestyret før tiltaket og finansiering gjennomføres.

5. Kommunestyret vedtar selv postene under bevilgningskjema drift og endring av disse.

6. Rådmannen har fullmakt til å fordele avsatte midler til lønnsoppgjør mellom tjenesteområdene.

7. Kommunestyret godkjenner låneopptak til finansiering av investeringer i samsvar med finansieringsplan (budsjettskjema 2A) med inntil kr 12.310.000,- . I medhold av finansreglementet punkt 7 Forvaltning av kommunens gjeldsportefølje og øvrige finansieringsavtaler, er rådmann gitt fullmakt til å godkjenne lånebetingelser, låneform og låneinstitusjon.

8. Kommunestyret godkjenner at det tas opp Startlån til videreutlån i Husbanken på inntil kroner 600.000,-.

9. Kommunestyret godkjenner låneopptak i Midtre Namdal samkommune med en låneramme på inntil kroner 660.000,-.

10. Det settes ned ei gruppe for å utrede "bibliotek i butikk" på Jøa. Utredninga skal være ferdig innen 30.06.2012. Gruppen kan bestå av oppvekst- og kultursjef, biblioteksjef og to politikere, en fra hver gruppe.

**PS 92/11** Det ble vedtatt følgende møteplan for Fosnes formannskap og kommunestyre 2012

**Kommunestyremøter, torsdager kl. 19:15**

26. januar

1. mars

29. mars

26. april

24. mai

28. juni

27. september

25. oktober

29. november

20. desember - NB møtet holdes på dagtid 10:15 – 15:30



# Ordførerens hjørne,

januar 2012



## Folk og hus

Den kommunale boligen Brekka er sliten etter å ha tjent som bolighus, kontorbygning, barnehage og ungdomsklubb...



Godt nytt år, Fosnesbygg!

Folkeregisteret viser for første gang på svært mange år, hyggelige tall for vår kommunes vedkommende. Innbyggertallet vokste i 2011.

Og det er svært gledelig for alle som er opptatt av levende lokalmiljø! Det er ikke nødvendigvis om å gjøre å være flest mulig, men å være mange nok. Mange nok til å opprettholde aktiviteter for både barn og voksne. Mange nok til at alle kan finne sosiale sammenhenger en trives i. Mange nok til at det er grunnlag for at de tjenestene vi trenger i et lokalsamfunn kan opprettholdes.

- Folk treng hus og hus treng folk, sang Kari Bremnes i 1980. Og for oss i Fosnes er ikke tekstlinja mindre aktuell i dag. I mange år – folketallsnedgang til tross - har det vært stor etterspørsel etter boliger. Jeg tror knapt det går ei uke uten at noen etterspør om vi vet om hus til leie eller til salgs. Slik boligmarkedet og finansieringsmulighetene har vært de siste åra, er det dessverre svært få som har kunnet satse på å bygge seg ny bolig. Vår kommune har ikke vært stedet der en setter opp et nytt hus og kan kalkulere med gevinst ved videresalg. Å bygge seg en bolig i vår tid er heller ikke nødvendigvis det samme som å bygge seg en heim, en heim en skal bo i resten av livet. Folk flytter mer på seg, og dermed synes boligene mer å være investeringsobjekt enn permanente heimer. Kanskje aner vi akkurat nå en endring på denne tenkinga? Kanskje vil folk framover verdsette det å bygge og bo i utkantstrøk til andre verdier enn bare kroner og øre? Kanskje løser det litt med ny-bygging?

I kommunal sammenheng er vi derfor svært spente på om vi vil få Bolyst-midler fra kommunal- og regionaldepartementet, slik at vi kan få realisert ”Prøvebo Jøa-prosjektet” slik vi ønsker oss. En 3 – 4 leiligheter vil kunne gi folk anledning til å prøvebo i leid leilighet før de eventuelt velger å kjøpe egen bolig eller bygge sjøl. Rent prinsipielt ønsker jeg at folk skal eie husene sine sjøl – det tror jeg både folk og hus har best av. Jeg er derfor svært spent på boligprosjektet som byggfirmaet Ulsund & Lindseth AS skal presentere på et åpent møte i februar. De tenker sjøleierleiligheter, og går sjølsagt ikke i gang med prosjektet uten at det finnes interesserte kjøpere. Jeg håper i alle fall at riktig mange kommer på informasjonsmøtet og benytter anledningen til å sjekke ut mulighetene for å kjøpe ny, moderne og lettstelt leilighet. Eller at man bare er sånn passe nysgjerrig og kan formidle informasjonen fra møtet videre til andre som vurderer å kjøpe leilighet.

- Hus under hver busk, sang ungene ved Jøa skole da vi oppførte musikalen ”Den levende skogen” for mange år sia. Så enkelt er det nok ikke for oss mennesker. Vi trenger hus.

Björg Tingstad

# HVA SKJER I FOSNES?

Faste aktiviteter og endringer i disse bes meldt inn pr e-post

[postmottak@fosnes.kommune.no](mailto:postmottak@fosnes.kommune.no)

**Vi tar forbehold om endringer, for eksempel hvis det er andre arrangement i Jøa samfunnshus som fører til at faste treninger flyttes, avlysning pga skoleferier etc.**

Oppfordrer alle til å melde fra om arrangement via aktivitetskalenderen på

[www.fosnes.kommune.no](http://www.fosnes.kommune.no), slik at vi får en innholdsrik aktivitetskalender.

**Arrangører har ansvar for å melde inn aktiviteter og melde endringer i innmeldte aktiviteter.** Bruk aktivitetskalenderen når dere planlegger aktiviteter, så unngås unødvendige ”kollisjoner”.

## Faste aktiviteter

<b>MANDAG</b> 08.30 – 10.30 Åpent bibliotek Salsnes 11.15 – 15.15 Åpent bibliotek Jøa 17.30 – 18.30 Drill 19.00 – 20.30 Fotballtrening J12 og 14 18.00 – 19.00 Skytetrening barn og unge – skytterbanen Jøa 19.00 -> Dugnad ombord i MK Straumingen	<b>TIRSDAG</b> 18.00 – 19.00 Fotballtrening J og G10 19.30 – 21.00 Fotballtrening G14 2015 – 2230 Sangøvelse Jøa blandakor – Fellesrommet – Jøa skole
<b>ONSDAG</b> 11.15 – 15.15 Åpent bibliotek Jøa 16.30 - 18.30 Åpent bibliotek Jøa 17.30 – 18.30 Allaktivitet unger født 2005 – 3. kl 18.30 – 19.30 Allaktivitet 4. – 6. kl Jøa samf.hus 19.15. Øvelse Branok – Dun kirke 19.30 – 21.00 Friidrettstrening 6. – 8. klasse	<b>TORS DAG</b> 1830 – 2000 Fotballtrening G14 1830 – 2030 Åpent bibliotek Salsnes 1800 -> Miniatyrskyting Salsnes Forsamlingshus 20.00 – 21.30 Dame / herretrim Jøa samf.hus
<b>FREDAG</b> 1200 – 1400 Åpent bibliotek Salsnes 1830 – 2030 Øvelse skolemusikk Jøa samfunnshus 2030 – 2230 Øvelse Ekko samf.huset	<b>LØRDAG</b>  <b>SØNDAG</b>

# Aktivitetskalender

**2012**

## JANUAR

**SØNDAG 22. Konsert Samuel Ljungbladh – Dun kirkekl 19:30**

**TORS DAG 26. Kommunestyremøte – Dun kl 19.15**

**SØNDAG 29. UKM Fosnes – Jøa samfunnshus kl 14:30**

## FEBRUAR

**TORS DAG 2. Informasjon om mulig boligprosjekt på Jøa –  
Kommunehuset kl 19.15.**

**SØNDAG 5. Familiegudstjeneste Dun kirke kl 11:15 Utdeling av bok  
til 5. klassingene**

**MANDAG 6. Ungdomsklubb Dun bedehus kl 19.00**

**LØRDAG 11. Kakeutlodning Jøa skolemusikk – Coop Jøa og  
Seierstad dagligvare**

**LØRDAG 11. Barnemaskerade Åsly – UL Liv**

**SØNDAG 19. Gudstjeneste Dun kirke kl 11.15**

**SØNDAG 26. Årsmøte i Jøa idrettslag kl 19.30**

## MARS

**LØRDAG 3. Namsos-cup – Fotballcup aldersbestemte klasser i  
– Namsoshallen**

**SØNDAG 4.**

**MANDAG 5. Ungdomsklubb Dun bedehus kl 19.00**

**ONSDAG 7. Årsmøte Jøa kystlag kl 19:15 Fosnes kommunehus, Dun**

**SØNDAG 11. Gudstjeneste Dun kirke kl 11:15 Sanger og salmer vi  
 gjerne hører**

**SØNDAG 11. Gudstjeneste Salen kapell kl 15:00**

**FREDAG 16. Vårbasar – Jøa skolemusikkorps**

**FREDAG 23. Forestilling Jøa blandakor – Jøa samfunnshus**

**–**

**LØRDAG 24.**

**FREDAG 23. UKM Fylkesfinale Frosta**

**–**

**SØNDAG 25.**

**SØNDAG 25. Gudstjeneste Dun kirke kl 19:30 Markering av Kirkens  
Nødhjelps fasteaksjon**

**ONSDAG 28. Ettermiddagstreff Fosnes sykeheim kl 15:30**

## APRIL

**FREDAG 6. Langfredagsgudstjeneste Dun kirke kl 19:30**

**MANDAG 9. Påskekudstjeneste Dun kirke kl 11:15**

**MANDAG 9. Påskekudstjeneste Salen kapell kl 14.00**

**LØRDAG 21. Konsert Jøa skolemusikkorps – Jøa samfunnshus**



## **ALARMTELEFON FOR BARN OG UNGE**

- alle barn og unge skal ha ett nummer de kan ringe når de er i krise
- 116 111 er gratis
- alle telefoner blir besvart av voksne som har lang erfaring i å hjelpe barn og unge
- også voksne som er bekymret for barn og unge – eller har mistanke om at de utsettes for vold og overgrep kan ringe Alarmtelefonen

**Telefon:** 116 111 (gratis)

**SMS:** 41 71 61 11

**E-post:** [alarm@116111.no](mailto:alarm@116111.no)

I Norge er det Barne-, likestillings- og inkluderingsdepartementet (BLD) som finansierer Alarmtelefonen for Barn og Unge.

<http://www.116111.no/Forside>

Ordføreren i Fosnes har signert Ordføreravtalen som innebærer å bidra til å gjøre ordninga/telefonnummeret kjent for barn og unge i egen kommune.

# Jordmortjenesten i Fosnes kommune.

Fosnes kommune har i likhet med flere kommuner rundt Namsos samarbeid med fødeavdelingen i Namsos om kjøp av jordmortjeneste.

Fosnes kommune har jordmor tjeneste i 10 % stilling, slik at det er jordmor på legekantoret på Jøa annenhver uke, for tida torsdager i oddetallsuger.

Jordmor i Fosnes samarbeider med jordmødre og gynekologer ved fødeavdelingen i Namsos. Ved spørsmål som jordmor ikke kan svare på, blir gynekolog kontaktet. Ved behov for undersøkelse eller oppfølging hos gynekolog, kan jordmor henvise.

Jordmor samarbeider også nært med helsesøster Isabel, og selvsagt personalet ved legekantoret på Jøa.

For å bestille time, kan du enten ringe legekantoret, telefon 74 28 65 00, eller til helsesøster, telefon 90 26 79 98. Du kan selvsagt også ringe direkte til jordmor på telefon 97 59 34 16. Men vær oppmerksom på at dette ikke er en vakttelefon, men jordmors private telefon.

Fosnes kommune blir glad for alle nye innbyggere, så sett i gang med å ”produsere” flere barn!

Hvis du planlegger å bli gravid, eller er gravid, er det viktig at du tar vare på helsa, til beste for barnet. Det betyr at du bør slutte å røyke, hvis du gjør det. Det er også svært viktig at du ikke bruker alkohol, og selvsagt ikke andre rusmidler heller, mens du er gravid. Det beste er å kutte ut alkohol allerede mens du og partneren prøver å bli gravid. Det er de første 12 ukene av svangerskapet at barnets organer dannes, og da er barnet veldig sårbart. Ikke bruk legemidler uten å rådføre deg med lege, apotek eller jordmor.

Det er også anbefalt å ta tilskudd av folat de første 12 ukene av svangerskapet, og helst også den perioden du planlegger å bli gravid. Når det gjelder kosthold, er det viktig å spise variert, sunn mat, med mye frukt og grønnsaker.

Mer informasjon kan du finne på nettet på [www.matportalen.no](http://www.matportalen.no) og [www.helsedir/gravid.no](http://www.helsedir/gravid.no).

## Til de gravide på Salsnes:

Helsesøster og jordmor har mulighet til å utføre jordmor- og barnekontroller på Salsnes. Vi har et koselig rom i barnehagen, der vi kan møte dere. Kontakt Isabel eller Synnøve.

Vennlig hilsen  
Jordmor Synnøve

## Vaksinasjonskort på Internett.

Folkehelseinstituttet tilbyr nå Mine vaksiner på internett. Denne tjenesten innebærer at du kan skrive ut et internasjonalt vaksinasjonskort eller sjekke vaksinasjonsstatus for deg selv og eventuelle barn. Tjenesten krever pålogging med elektronisk ID på nivå 4, som er høyeste sikkerhetsnivå.



Dersom helsestasjonen, fastlegen eller vaksinasjonssenteret registrerer dine eller dine barns vaksiner i Det nasjonale vaksinasjonsregisteret, kan du senere logge deg på og se hvilke vaksiner du har fått.

### Foreløpig mest nyttig for personer under 15-16 år

Helsestasjoner og leger har siden 1995 hatt plikt til å registrere barnevaksiner i det nasjonale barnevaksinasjonsprogrammet. I første omgang er det derfor barn og unge som er født i 1995 og seinere som finner sine vaksinasjonsopplysninger i registret. Det vil si barn og unge opptil 15-16 år. Foreldre kan se opplysninger om sine barn.

Oversikten skrives ut i form av et internasjonalt vaksinasjonskort. Noen land krever slik dokumentasjon ved innreise eller ved langvarige opphold i forbindelse med studier eller arbeid.

### Reisevaksiner fra 2011

Fra 2011 kan også andre vaksiner registreres, for eksempel reisevaksiner og den årlige influensavaksinen. Dermed kan heretter alle som vaksinerer seg, logge seg på og finne en oversikt over hvilke vaksiner de har tatt.

Det innebærer samtidig at Mine vaksiner ikke vil vise vaksiner som er gitt til voksne før 2011. Det eneste unntaket er vaksinen mot svineinfluensa i 2009. I årene framover vil du derimot ved hjelp av Mine vaksiner-tjenesten kunne følge med på de vaksinene du tar, blant annet for å vurdere om vaksiner bør fornyes.

Mine vaksiner er en av de nye selvbetjeningsløsningene som tilbys gjennom den offentlige helseportalen [www.helsenorge.no](http://www.helsenorge.no). Her kan du også bestille europeisk helsetrygdkort og logge deg på for å bytte fastlege eller se elektroniske resepter.

### Krever elektronisk ID

For å få tilgang til tjenester som viser personlige helseopplysninger, kreves det pålogging på nivå 4, som er høyeste sikkerhetsnivå. Innlogging på Mine vaksiner krever derfor at du har elektronisk ID fra en av e-ID-leverandørene. Det vil si enten et smartkort fra Buypass eller en sikker USB-pinne fra Commfides.

Informasjonen er hentet fra folkehelseinstituttets nettsider og der kan du også lese mer om tilbudet.

[http://www.fhi.no/eway/default.aspx?pid=233&trg=MainLeft\\_5565&MainArea\\_5661=5565:0:15,1223:1:0:0:::0:0&MainLeft\\_5565=5544:94068::1:5569:5:::0:0](http://www.fhi.no/eway/default.aspx?pid=233&trg=MainLeft_5565&MainArea_5661=5565:0:15,1223:1:0:0:::0:0&MainLeft_5565=5544:94068::1:5569:5:::0:0)

# Åpent informasjonsmøte om mulig boligprosjekt på Jøa.

Møtet holdes på **kommunehuset torsdag 2. februar kl. 19:15.**

Byggmestrene Ulsund & Lindseth v/ Kurt Even Lindseth presenterer prospekter for nye boliger på Jøa. Prospektene legger opp til 4- eller 2-mannsboliger med leiligheter på ca. 70 – 90 m<sup>2</sup>. Det vil bli redegjort for aktuelle boligtyper og tomtealternativer.

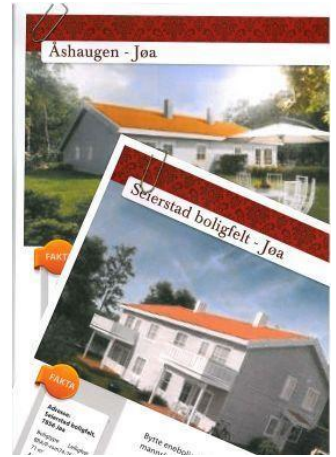

Målgrupper:

- dere som vurderer å selge enebolig til fordel for en mindre boenhet
- dere som vurderer egen bolig framfor å leie
- alle som er interessert i nærmere kunnskap om prosjektet

Oppmøte på informasjonsmøtet er uforpliktende.

På møtet vil det også bli informert om finansieringsmuligheter gjennom Husbanken.

Informasjonsmøtet arrangeres i samarbeid mellom kommunen og byggfirmaet. Prosjektet eies av Ulsund & Lindseth AS, som i det videre arbeidet vil ha kontakten med interesserte kjøpere.

Vel møtt!

%&%&%&%&%&%&%&%&%&%&%&%&%&%&

**LINJERYDDING FOSNES**



NTE Nett AS skal utføre skogrydding i høyspent- og lavspenttraseer i følgende områder i Fosnes kommune i 2012:

Fra kommunegrense Namsos ved ÅrbuStraumen, nordover via Brekksillan, Kjelbotnet, Salsnes og til Kvernsvika inkl. alle avgreininger bl.a. til Ølhammeren og Jønnsvika.

All linjerydding vil her bli utført av innleid entreprenør Jens Sellseth med sitt mannskap. Kontakttelefon 976 08 726.

Grunneiere som driver, eller ønsker å drive med juletreproduksjon i traseene bes ta kontakt på tlf. 07402.



Norske Kirke

**Fosnes Kirkekontor**

**7856 Jøa**

Tlf.: 934 65 901

E-post: [gunn-aagot.leite@fosnes.kommune.no](mailto:gunn-aagot.leite@fosnes.kommune.no)

## **GUDSTJENESTER**

Søndag 5. febr. kl. 11.15 Dun i kirke: Familiegudstjeneste med utdeling av bok til 5. klassingene.

Søndag 19. febr. kl. 11.15 i Dun kirke: Gudstjeneste.

Søndag 11. mars kl. 11.15 i Dun kirke: Musikk gudstjeneste ”Salmer og sanger vi gjerne hører”.

Søndag 11. mars kl. 15.00 i Salen kapell: Gudstjeneste.

Søndag 25. mars kl. 19.30 i Dun kirke: Gudstjeneste med markering av Kirkens Nødhjelps fasteaksjon. Konfirmantene deltar.

Langfredag 6. april kl. 19.30 i Dun kirke: Gudstjeneste.

2. påskedag 9. april kl. 11.15 i Dun kirke: Påsegudstjeneste.

2. påskedag 9. april kl. 14.00 i Salen kapell: Påsegudstjeneste.

### **Musikk gudstjeneste**

#### **”Salmer og sanger vi gjerne hører”**

Dun kirke søndag 11. mars kl. 11.15

**Ønsk deg din favorittsang!**

**Det kan være som allsang eller innslag.**

Meld fra til sokneprest Hilde Lundquist, tlf.: 934 68 171  
eller Gunn Ågot Leite, tlf.: 934 65 901.

Frist: 10. februar!

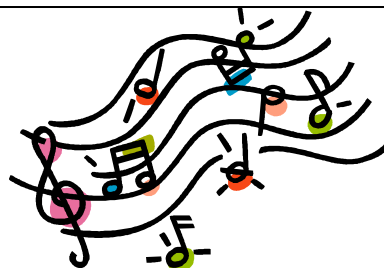



## KONSERT MED SAMUEL LJUNGBLAHD

Dun kirke  
Søndag 22. jan. kl. 19.30

En svensk gospel-soulartist  
Fantastisk stemme  
Energisk opptreden  
En ekte underholder

Jøa er en av 14 stopp på  
Norgesturneen!

Inngang: 100,- kr

Arr: Skjærgårds-LIVE Jøa

%&%&%&%&%&%&%&%&%&%&%&%&%&%&%&%&

## TOILLPINNINJ 2012

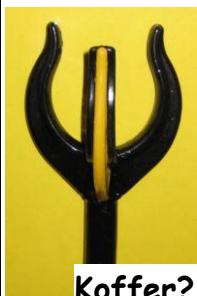

Herre e ei opplysning  
Toillpinninj 2012 bli avholdt i Pinsa, det vil sei fra  
fredag 25.mai te mandag 28.mai

Koffer? Jo, fer vi trur ætt de e fleir heim som vil delta å bidra da, enn i  
fellesferien i juli som vi tiliar har avholdt Toillpinninj.

Bygdalaget, med bygdadagen på Seierstad, e med!  
Steintoillått dag på Jernaldergården, e å med!  
Bli du med???

Toillått hilsen frå Toillpinnjan  
- Toillåt folk e folk det å-



refusjonsutgifter: Fratreck med 25% av tilknytningsgebyrene for vann og kloakk									
B	Fratreck i tilknytningsgebyr på grunn av lange private stikkledninger For eiendommer hvor nærmeste bygning med innlagt vann og tilknyttet kommunale hovedledninger med nye private ledninger som ligger mer enn 30 m fra hovedledningene, innvilges fradrag i tilknytningsgebyret med kr 33,- pr meter grøft for privat vannledningsgrøft, og med 44,- pr meter for privat avløpsgrøft utover 30 meter. For privat fellesgrøft vann/avløp innvilges fradrag med kr 67,- pr meter grøft								
C	Minstegebyr for eiendommer med fratreck for lange stikkledninger	1136	1136	1420	1420	1176	1176	1470	1470
<b>1.5</b>	<b>Betalingsbetingelser tilknytningsgebyr</b> Avdragstid = inntil 2 år, Terminer = halvårige, hvorav første termin betales ved tilknytning								

# KOMMUNALE GEBYRER - VAR-OMRÅDET - 2012

## Tabell 2 Årsgebyrer vann- og avløp 2011 - 2012

Økning: 3,5 %

2	Tekst	2011				2012					
		Avgiftspliktning		Ekskl mva		Inkl mva		Ekskl mva		Inkl mva	
		vann	avløp	vann	avløp	vann	avløp	vann	avløp		
<b>2.1</b>	<b>Boligeiendom:</b>										
A	Gebyr etter målt forbruk pr m3	11,24	9,61	14,05	12,01	11,63	9,95	14,54	12,43		
B	Minstegebyr etter målt forbruk (tilsvarende 170 m3/år)	1 911	1 634	2 389	2 042	1 978	1 691	2 472	2 114		
C	Stipulert forbruk etter bruksareal:										
	Arealgrense 1: til og med 70m2	1 907	1 621	2 384	2 026	1 974	1 678	2 467	2 097		
	Arealgrense 2: Fra 70,1 til og med 120m2	2 597	2 223	3 246	2 779	2 688	2 301	3 360	2 876		
	Arealgrense 3: Fra og med 120,1 til og med 210m2	3 779	3 218	4 724	4 023	3 911	3 331	4 889	4 163		
	Arealgrense 4: Tillegg for hver 50m2 over 210m2	393	335	491	419	407	347	508	433		
D	Fradrag for eiendom uten WC	521	443	651	554	539	459	674	573		
E	Fradrag etter søknad for ubebodd eiendom, jfr forskriftenes punkt 9.3 og 9.4. Inntil 50% reduksjon i den <b>ubebodde tiden</b> for helårsbolig som står ubebodd inntil 3 mnd. Inntil 100% reduksjon i den <b>ubebodde tiden</b> for helårsbolig som står ubebodd mer enn 6 mnd.										
F	Fritidseiendommer: Fradrag for fritidseiendommer inkludert eiendommer med utleiehytter som benyttes tidvis i året. Minstegebyret tilsvarende et årforbruk på 102m3										
	Gebyr etter målt forbruk, pr m3	11,24	9,54	14,05	11,93	11,63	9,87	14,54	12,34		
	Minstegebyr etter målt forbruk (ca 40% reduksjon)	1146	973	1433	1216	1187	1007	1483	1259		
	Arealgrense 1: til og med 70m2 (ca 40% reduksjon)	1146	973	1433	1216	1186	1007	1483	1259		
	Arealgrense 2: Fra og med 70,1 til og med 120m2 (ca 40% reduksjon)	1556	1334	1945	1668	1610	1381	2013	1726		
	Arealgrense 3: Fra og med 120,1 til og med 210m2 (ca 45% reduksjon)	2018	1770	2523	2213	2089	1832	2611	2290		
	Arealgrense 4: Tillegg for hver 50m2 over 210m2 (50%)	191	167	239	209	198	173	247	216		
<b>2.2</b>	<b>Gårdbruk:</b>										
A	Driftsbygninger i tillegg til bolig - gebyr etter målt forbruk pr m3	11,24	9,54	14,05	11,93	11,63	9,87	14,54	12,34		
B	Minstegebyr etter målt forbruk (tilsvarende 200 m3/år)	2248	1908	2810	2385	2327	1975	2908	2468		
C	Stipulert forbruk										
	Arealgrense 1: >50 da dyrka mark, m/ husdyrhold	2044	1733	2555	2166	2116	1794	2644	2242		

	Arealgrense 2: 50,1-100 da dyrka mark m/ husdyrhold	3491	2971	4364	3714	3613	3075	4516	3844
	Arealgrense 3: 101,1-200 da dyrka mark m/ husdyrhold	5314	4522	6643	5653	5500	4680	6875	5850
	Arealgrense 4: Over 200 da dyrka mark m/ husdyrhold	5902	5023	7378	6279	6109	5199	7636	6499
D	For gårdsbruk / driftsbygning uten husdyr med formål næringsinntekt, men som driver annen produksjon der driftsbygninger er i bruk, reduseres stipulert forbruk for alle arealkategorier til minstegebyr etter målt forbruk	2247	1907	2809	2384	2326	1974	2907	2467
E	Gårdbruk / driftsbygg som ikke gir eier eller bruker næringsinntekt fra bruket, kan etter søknad blir fritatt årsgebyret for driftsbygning.								
F	For driftsbygninger med stort vannforbruk som vaskeri for gårdsprodukter, gartneri, campingplasser og lignende skal årsgebyret baseres på målt forbruk pr m3	10,22	8,67	12,78	10,84	10,58	8,97	13,22	11,22
G	For vanning av jordbruksarealer betales gebyr etter målt forbruk og medgått vannmengde	10,22		12,78		10,58		13,22	
<b>2.3</b>	<b>Grendehus, bedehus, klubbhus, små forsamlingshus, museumsbygg, kapell, kirker og lignende:</b>								
A	Årsgebyr etter målt forbruk pr m3	11,24	9,54	14,05	11,93	11,63	9,87	14,54	12,34
B	Minstegebyr etter målt forbruk (50% av bolig som tilsvarer 85m3/år)	955	811	1194	1014	989	839	1236	1049
C	Stipulert forbruk etter bruksareal:								
	Arealgrense 1: til og med 120m2	956	811	1195	1014	989	839	1237	1049
	Arealgrense 2: Fra og med 120,1 til og med 200m2	1579	1345	1974	1681	1634	1392	2043	1740
	Arealgrense 3: Over 200m2	1972	1679	2465	2099	2041	1738	2551	2172
<b>2.4</b>	<b>Annen bebyggelse:</b>								
A	Forretninger, institusjoner, mindre bedrifter, servicestasjoner, større forsamlingslokaler, undervisningslokaler, gjestegårder og lignende betaler årsgebyr etter målt forbruk pr m3	11,24	9,54	14,05	11,93	11,63	9,87	14,54	12,34
B	Minstegebyr etter målt forbruk (tilsvarer 200 m3/år)	2248	1908	2810	2385	2 327	1 975	2908	2468
<b>2.5</b>	<b>Bragstadsundet vannverk: Industri, slakteri, vaskeri og lignende tilknyttet dette vassanlegget. For bolig/fritidsbolig gjelder punktene 2.1 i regulativet</b>								
	Årsgebyr etter målt forbruk pr m3	13,88		17,35		14,37		17,96	
	Minstegebyr etter målt forbruk (tilsvarer 200 m3/år)	2776		3470		2873		3591	

# KOMMUNALE GEBYRER - VAR-OMRÅDET - 2012

## Tabell 3 Avfallsgebyrer 2011 - 2012

Økning: Økning basert på priser fra MNA

3	Tekst	2011		2012	
		Eks mva	Inkl mva	Eks mva	Inkl mva
3.1	240 l restavfall hver 3. uke. Inkl leie av beholder og levering av matavfall (ukentlig), papir, glass, spesialavfall, batterier, risikoavfall, kuldemøbler og EE-avfall. <b>Årlig gebyr</b>	3 239	4 049	3 425	4 281
3.2	100 L restavfall hver 3. uke. Inkludert levering av matavfall (ukentlig), papir, glass, spesialavfall, batterier, risikoavfall, kuldemøbler og EE-avfall. <b>Årlig gebyr</b>	2 889	3 611	3 075	3 844
3.3	360 l restavfall hver 3. uke. Inkl leie av beholder og levering av matavfall (ukentlig), papir, glass, spesialavfall, batterier, risikoavfall, kuldemøbler og EE-avfall. <b>Årlig gebyr</b>	3 729	4 661	3 915	4 894
3.4	For godkjent heimekompostering, avfallskvern eller alternativ behandling i egen gjødselkjeller, gis årlig reduksjon i abonnementet med kr 250,- + mva	-200		-250	
3.5	Samarbeid om felles avfallsbeholder som 2 abonnenter benytter i fellesskap gir årlig reduksjon i abonnement med kr 305,- + mva for hver ab.	-200		-305	
3.6	Renovasjonsavgift for Hytte og Fritidsbolig	600	750	755	944
	<b>Tillegg for henting av husholdningsavfall ved avstand over 20 m fra godkjent veg, pr år:</b>				
3.7	Plassering av stativ/beholder mellom 20 - 30 m fra godkjent veg - årlig tillegg	142	178	300	375
3.8	Plassering av stativ/beholder mellom 30 - 50 m fra godkjent veg - årlig tillegg	263	329	400	500
3.9	Plassering av stativ/beholder mellom 50 - 60 m fra godkjent veg - årlig tillegg	498	623	600	750
3.10	Plassering av stativ/beholder mellom 60 - 70 m fra godkjent veg - årlig tillegg	731	914	900	1 125
3.11	For levering til kommunens mottaksstasjoner, benyttes MNAs vedtatte gebyrer for 2011				

# KOMMUNALE GEBYRER - VAR-OMRÅDET - 2012

## Tabell 4 Slamtømmingsgebyrer 2011 - 2012

Økning: 3,5 %

4	Tekst	2011		2012	
		Eks mva	Inkl mva	Eks mva	Inkl mva
	<b>Avgiftspliktig</b>				
4.1	Årlig tømning av slamavskillere som ikke oppfyller gjeldende krav til antall kammer og eller våtvolum for en eller flere boligenheter tilkoblet slamavskilleren	1 090	1 363	1 128	1 410
4.2	Tømning hvert annet år for slamavskillere som oppfyller gjeldene krav til kammer og våtvolum til og med 12m <sup>3</sup> (3 kammer og 4m <sup>3</sup> for enkeltboliger). Årlig kr	652	815	675	844
4.2	Tømning av større slamavskillere pr m <sup>3</sup>	281	351	291	364
4.3	Ekstra tømning utenom ordinære tømmerunder, faktureres etter medgått kostnad + 5% for den enkelte				
4.4	Ekstrastopp for tømmefirma uten at de får gjennomført tømning pga kum ikke gjort tilgjengelig, eller at det nektes tømning medfører ordinært tømmegebyr. Eventuelt fritak for tømning kan bare skje etter skriftlig søknad og godkjenning av kommunen.				
4.5	Slamtømmingen er lagt inn i kommunal fakturering med årlige beløp for den enkelte bolig på eiendommen. Selv om det foretas slamtømning bare hvert annet eller tredje år, fordeles dette som årlig fakturering etter gebyrregulativets gjeldende satser.				

# KOMMUNALE GEBYRER - VAR-OMRÅDET - 2012

## Tabell 5 Feiegebyrer 2011 - 2012

Økning: Ingen økning for 2012

5	Tekst	2011		2012		
		Avgiftspliktig	Eks mva	Inkl mva	Eks mva	Inkl mva
	Feieing av en pipe pr bygning		364	455	357	446
	Feieing av ekstra pipe ® på samme bygning - pr pipe		126	158	123	154
	Beksotfjerning med spesialutstyr faktureres etter medgått tid, med timepris		250	313	245	306

# KOMMUNALE GEBYRER - VAR-OMRÅDET - 2012

## Tabell 7 Behandlingsgebyrer for byggesaker 2011 - 2012

Økning: 3,5 %

		Tekst	2011	2012
		<b>Fritatt for mva</b>		
<b>7</b>		<b>Byggesaksbehandling / kontroll gebyr</b>		
		Definisjon: Byggesaksgebyr = Søknadsbehandling + evt utstikking og byggetilsyn		
<b>7.1</b>		<b>Søknad om tillatelse til tiltak:</b> - For nytt boligbygg og ny fritidsbolig er gebyret pr selvstendig enhet (pkt 7.2 kommer i tillegg) - For frittliggende garasje og uthus benyttes punkt 7.2 og 7.3	4 280	4 430
<b>7.2</b>	A	Rammetillatelse for tiltak	690	710
	B	Godkjenning av foretak med sentral godkjenning (SØK)	390	400
	C	Godkjenning av foretak uten sentral godkjenning (SØK)	890	920
	D	Tillegg for hver funksjon (PRO, KPR, UTF, KUT)	190	200
	E	Fornyng av lokal godkjenning uten endringer pr funksjon	360	370
	F	Godkjenning av personlig ansvarlig: (Selvbyggere) For hver funksjon (SØK, PRO, KPR, UTF, KUT)	190	200
<b>7.3</b>		<b>Gebyr for bygninger: (punkt 7.2 kommer i tillegg)</b> For behandling og kontroll med alle kategorier nybygg, samt tilbygg, påbygg, underbygg og hovedombygginger betales gebyr etter følgende arealkategorier: 0 - 50 m <sup>2</sup> 50,1 - 200m <sup>2</sup> 200,1 - 400 m <sup>2</sup> 400,1 - 600 m <sup>2</sup> Alt over 600 m <sup>2</sup>	1 310 1 810 2 650 5 270 7 420	1 360 1 870 2 740 5 450 7 680
<b>7.4</b>		<b>Andre tiltak og meldinger:</b> For behandling og kontroll av tiltak etter plan- og bygningslovens § 20-2 som ikke kan måles etter grunnflate, foreksempel veranda, forstøtningsmur, tekniske installasjoner/anlegg, innhegning og bruksendring, er gebyret for hvert enkelt tiltak. For særlig enkle tiltak er gebyret	1 080 920	1 120 950



# KOMMUNALE GEBYRER - VAR-OMRÅDET - 2012

## Tabell 8 Salg av brøytetjenester 2011 - 2012

Økning: 3,5 %

	Tekst	2011		2010		
8		Avgiftspliktig	Eks mva	Inkl mva	Eks mva	Inkl mva
8.1	Timesatser for salg av brøytetjenester: Brøyte- og traktortjenester: Brøyting / snørydding inkl personell og utstyr, pr time innenfor vanlig arbeidstid kl 0700 - 1530 Brøyting / snørydding inkl personell og utstyr, pr time mellom kl 1530 og 1900 og ml kl 0600 - 0700 Brøyting / snørydding inkl personell og utstyr, pr time mellom kl 1900 og 0600 Så fremt det er mulig kan det også avtales fast pris, basert på erfaringstid.					
			303	379	314	392
			365	456	378	472
			432	540	447	559

# KOMMUNALE GEBYRER - VAR-OMRÅDET - 2012

## Tabell 9 Eiendomsopplysninger 2011 - 2012

Økning: 3,5 %

		Tekst	2011		2012	
9			Fritatt for mva			
		Satser for opplysningstjenester				
9.1		Standardopplysninger etter Lov om Eiendomsmegling av 29. juni 2007.	1 500		1 553	
9.2		Særlig tidkrevende oppdrag faktureres etter medgått tid med en timessats på kr	400		414	