

Bestandsplan 2009-2011 for Vald nr.80 Gulen Nord-vest hjortevald

Del 1. Innleiing

1. Planområde.
2. Planperiode.
3. Hovudmål og delmål.

Del 2. Status og vurderingar

1. **Tabell 1.** Antall tildelte og felte løyver 2003-2008.
2. **Tabell 2.** Areal pr. løyve i jaktfelta 2006- 2008.
3. **Tabell 3.** Prosentvis felling i alder og kjønn 1997-2008.
4. **Tabell 4.** Vårteljing på innmark 2000-2008.
5. **Tabell 5.** Gjennomsnitt slaktevekt 2003- 2008.
6. **Tabell 6.** Total mengde kjøtt 2003- 2008.
7. **Tabell 7.** Indeksrapport 2003- 2007.
8. Beiteskader.
9. Sett hjort.
10. Slaktevekter.
11. Utnytting av jakt som næring i jaktfelta.
12. Samla vurdering og status.

Del 3. Handlingsdel

1. Avskyting.
2. Tildeling av løyver til jaktfelta.
3. Overføring av løyver.
4. Felling av skadedyr.
5. Felling av "skrapdyr"
6. Tilleggsloyver.
7. Fellingsprosenten.
8. Feilfelling av dyr.
9. Felling utover tildelte løyver.
10. Rapportering av flott-funn.

Del 4. Drift

1. Utgifter.
2. Ettersøksavtalar.

Gulen Nord-vest hjortevald

Del 1. innleiing

1. Planområde

Gulen Nord-vest hjortevald består av fylgjande jaktfelt nr.:

58 Kyrkjøy, 63 Rutle, 130 Brosvik, 131 Vatne, 64 Sygnefest, 65 Risa, 66 Fallebø, 132 Dingja log2, 68 Gryta, 133 Midtun, 134 Henriksbø, 72 Undertun, 73 Prestegarden, 67 Nyhammer, 129 Vatnøy/ Vesøy.

Areal

Teljande areal for valdet er: 72472daa.

Medlemar

Det er jaktfelta som er medlemar i valdet. Rettshavarane er medlemar gjennom dei enkelt jaktfelta.

2. Planperiode

Denne planen gjeld for treårsperioden 2009- 2011. Planen skal om nødvendig reviderast etter kvart av dei to første åra.

3. Hovudmål og delmål

Valdet har som målsetting å forvalte hjortestammen på ein slik måte at ein sikrar ein optimal og vedvarande produksjon og avkastning, sunne og friske dyr, god kjønns- og aldersfordeling og med passande stammestorleik i forhold til leveområdet si bæreevne (beitetilgang) og beiteskade på innmark, skog og andre næringsinteresser.

For å ha ein sterk og levedyktig bestand, som kan gje ein optimal og vedvarande avkastning er det nødvendig:

- Å halde stammen på eit nivå der den er i balanse med næringsgrunnlaget.
- Å hauste biologisk riktig av stammen, dvs. å ta ut dei minste dyra i kvar kategori.
- Å halde ei god kjønns- og aldersfordeling i stammen.

Valdet har i to periodar på til saman seks år tatt ut eit tverrsnitt av stammen med ei tildeling på 20% i kvar kategori. Dette har vore gjort for å være på den sikre sida, i all tid ein ikkje viste så mykje om kva kategori dyr, og kor mange dyr som var i området.

Vi har i løpet av desse åra tileigna oss viktig informasjon bl.a. igjennom "Sett hjort", og "Vårteljing".

Valdet meiner derfor det er fornuftig å endre på avskytingsmodellen for å gjere planen meir tilpassingsdyktig til det enkelte jaktfelt, og har derfor valt ein slik avskytingsmodell for neste periode:

- 20% kalv, 40% kolle 1,5 år og eldre, 40% bukk 1,5 år og eldre.

Valdet skal igjennom sine jaktfelt, som tidlegare, gjere sitt beste for:

- Å sikre eit mest muleg presist uttak av tildelte løyver.
- Å sikre ei effektiv, sikker og human jakt.

Gulen Nord-vest hjortevald

Del 2. Status og vurderingar

Tabell 1. Viser tildelte og felte dyr i jaktfelta i perioden 2003- 2008. I løpet av desse åra har valdet hatt ein flat avskyttings modell med 20% i kvar kategori.

	Areal	Planperiode 2003- 2005.						Planperiode 2006- 2008.						Felt på 6 år
		Tild.		Felt		Tild.		Felt		Tild.		Felt		
		.03	.03	.04	.04	.05	.05	.06	.06	.07	.07	.08	.08	
Kyrkjøy	2998	5	4	6	5	6	3	5	4	6	5	5	5	79 %
Rutle	2043	4	4	4	2	5	5	4	4	4	4	4	4	92 %
Brosvik	8158	15	14	16	14	17	13	14	10	17	17	14	15	89 %
Vatne	5560	14	13	15	14	15	13	14	13	15	15	14	13	93 %
Sygnefest	2108	4	3	5	4	6	5	5	4	6	5	5	5	84 %
Risa	4930	6	6	6	6	6	6	6	3	8	8	6	8	97 %
Fallebø	3642	5	4	6	5	6	6	5	3	6	5	5	4	82 %
Dingja1og2	7926	7	7	7	5	9	10	9	8	10	8	10	9	90 %
Gryta	2736	2	2	2	1	3	1	2	1	3	2	2	2	64 %
Midtun	7334	10	8	12	9	12	8	12	8	15	13	12	12	79 %
Henriksbø	4278	5	4	6	3	6	4	4	4	4	4	4	4	79 %
Undertun	5899	5	5	5	3	6	2	4	2	5	4	4	3	66 %
Prestegarden	9474	7	1	9	4	9	5	5	3	6	2	6	2	40 %
Nyhammer	3686	3	2	4	1	4	3	2	0	3	2	2	2	56 %
Vatnøy/ Vesøy	1700	1	0	2	0	2	2	1	1	1	0	2	0	33 %
Totalt	72472	93	77	105	76	112	86	92	68	109	94	95	88	

Tabell 2. Viser areal pr. løyve i jaktfelta 2006- 2008.

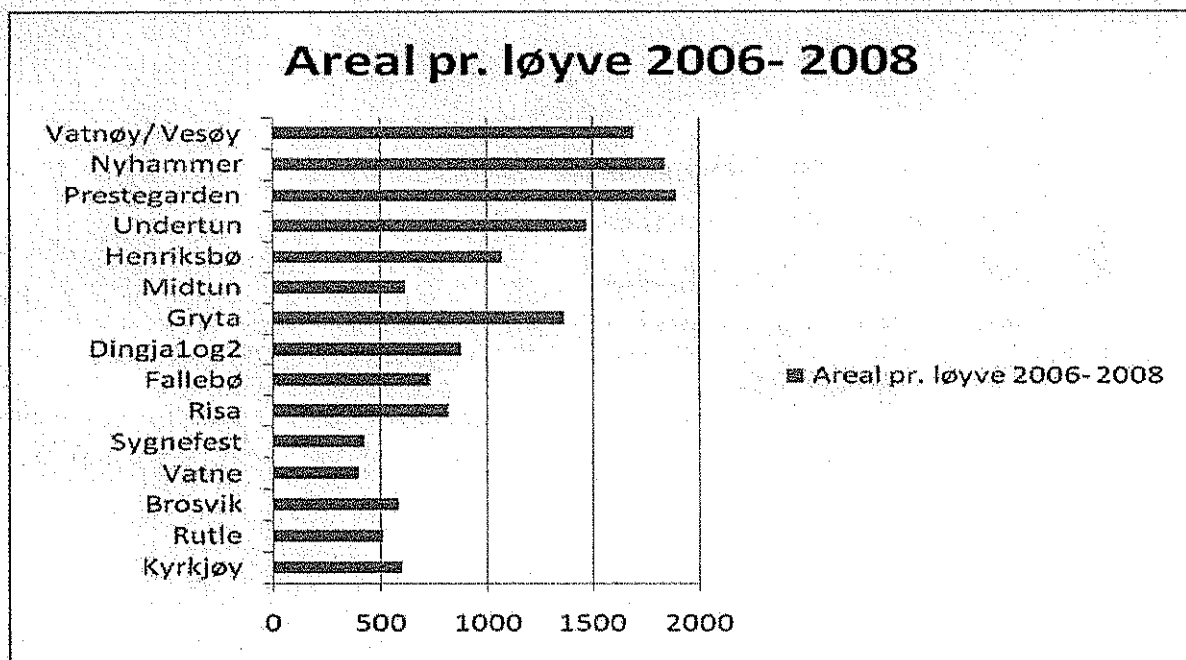

Gulen Nord-vest hjortevald

Tabell 3. Viser fellingsresultat i jaktfeltene i dei to planperiodane vi har lagt bak oss.
 Fellingsprosent snitt 2003- 2005 var 83,3%
 Fellingsprosent snitt 2006- 2008 var 89,6%

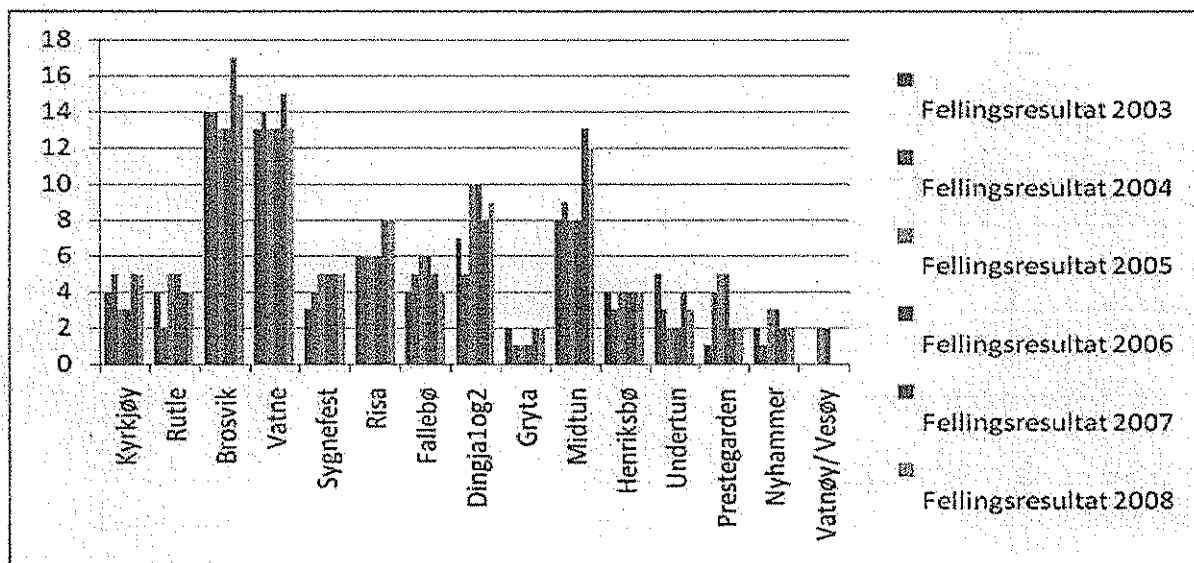

Tabell 4. Viser vårteljing på innmark i perioden 2000 til 2008.
 Blå søyle er delvis utanfor valdet, og utgjer ca. ein tredel av resultatet.
 Grøn søyle er i hovudsak utanfor valdet, men er viktig å ta med når ein reknar med at trekket i hovudsak går over Nyhamarsundet.

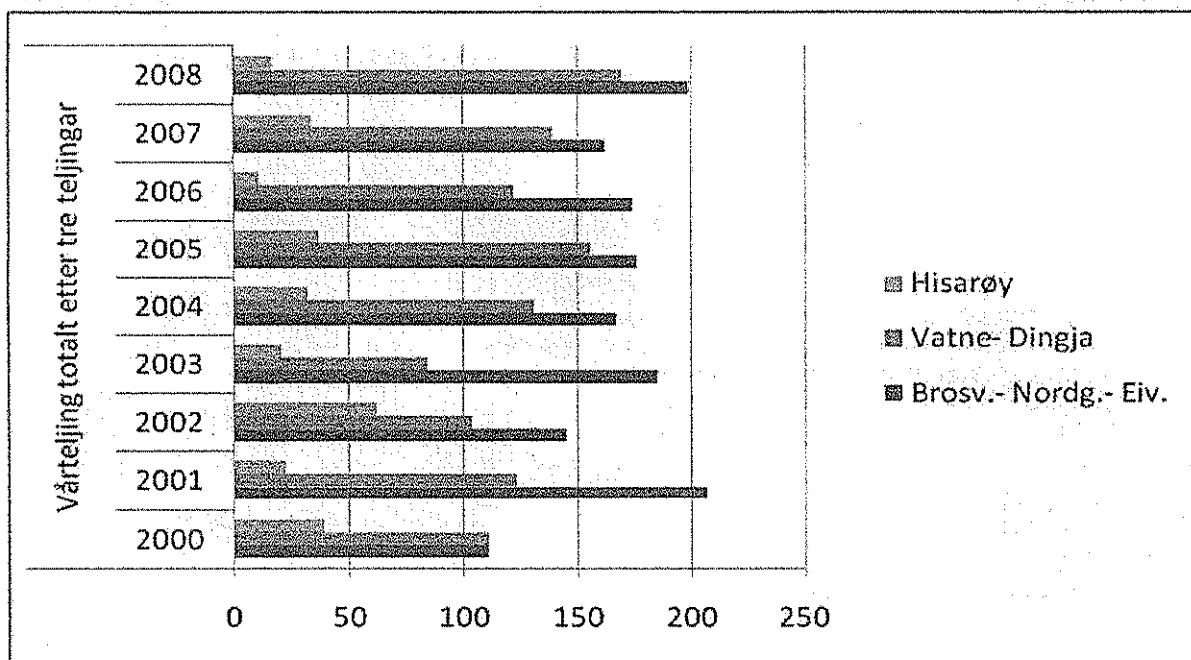

Gulen Nord-vest hjortevald

Tabell 5. Viser gjennomsnitt slaktevekter i valdet så lenge det har vore registrert vekter. Altså frå 2003 til 2008.

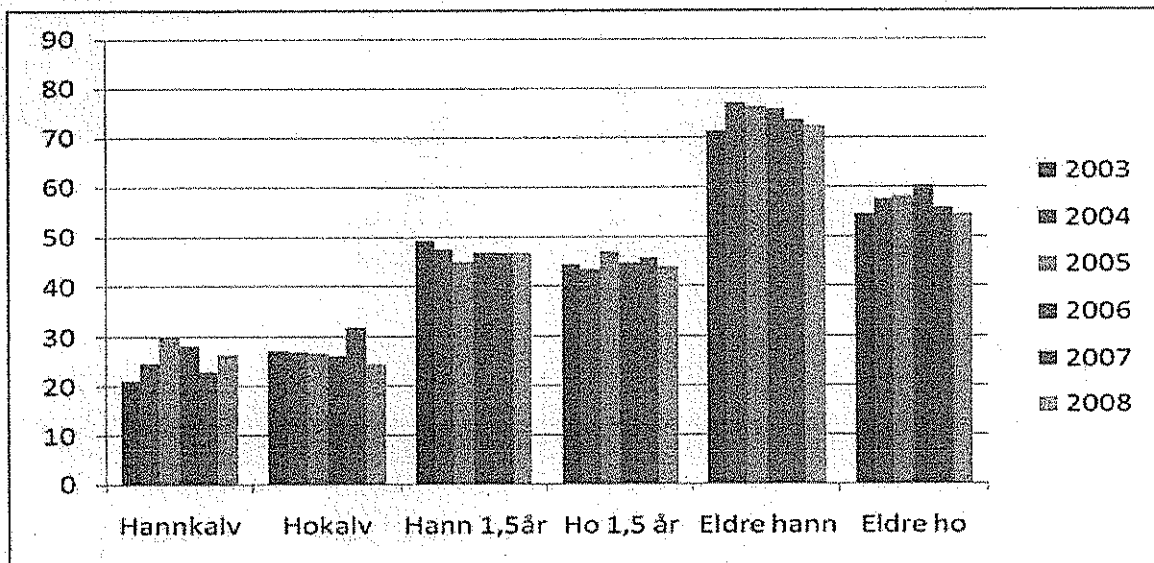

Tabell 6. Viser total kjøttmengde valdet har produsert kvart år frå 2003- 2008. Dette varierer naturleg noko etter antal felte dyr, og kategori.

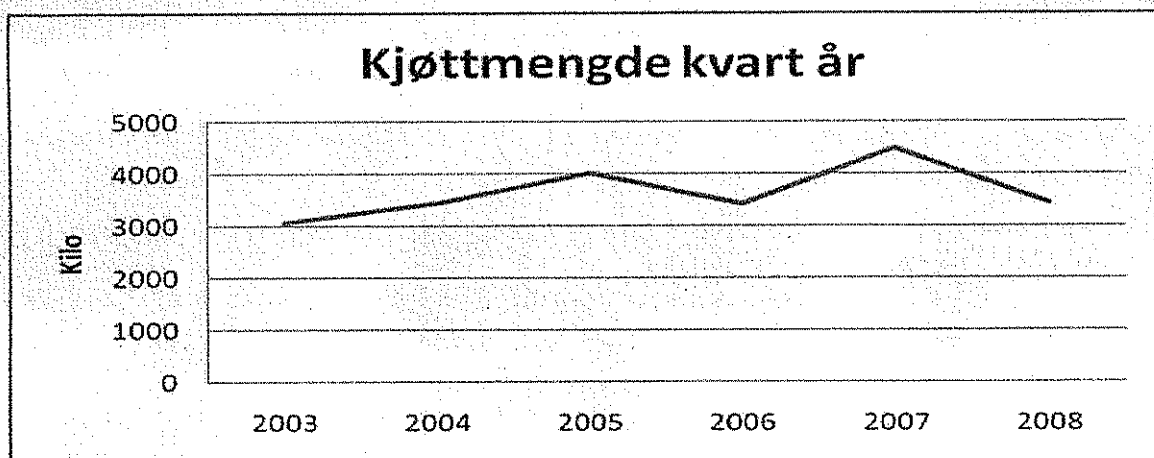

Tabell 7. Viser indeksrapport for valdet frå 2003- 2007. Ein ser klare utviklingstrekk i nokre av kollønnene som ein fylgje av avskytingsmodellen som har vore nytta.

Indeksrapport hjort

År	Sett hjort pr. jegerdagsverk	Sett kolle pr. bukk	Sett kalv pr. kolle	% bukk felt av sette bukk	% kalv felt av sette kalv	% koller felt av sette koller	Antall skjema
2003	1,23	1,74	0,61	26,21	7,27	14,53	27
2004	1,58	1,41	0,59	13,82	9,52	16,74	24
2005	1,61	0,9	0,59	14,21	14,43	12,8	12
2006	1,37	1,16	0,6	14,92	12	12,38	14
2007	1,37	1,08	0,54	16,16	15,52	19,63	14

8. Beiteskader.

Det er i perioden 2003- 2007 foretatt ei rekkje forsøk på innmark i fleire kommunar, der iblant Gulen (Eidsbotn). Dette prosjektet er avslutta, men vi har ikkje mottatt endeleg resultat. Når det skjer, vil vi komme tilbake til det. Ein veit likevel frå andre prosjekt at beiteskade kan medføre ein reduksjon på opp til 50% av grasproduksjonen.

9. Sett hjort.

Dette er eit registreringsverktøy vi tok i bruk f.o.m. hausten 2003, og som er viktig å fortsette med for å kunne sjå svingningar i stammen over tid. "Sett hjort" i tillegg til vårteljing er noko av dei viktigaste målingane vi har for å seie noko om stammen i området. (Sjå også www.hjortevilt.no)

10. Slaktevekter.

Registrering av slaktevekter er eit anna viktig registrerings verktøy som over tid kan gje oss ein peikepinn på dyras kondisjon, beitetilgang og kan nyttast som bakgrunn for å sette i gang nødvendige tiltak i høve til uttak av dyr.

Slik registrering vart oppstarta i 2003, og vart notert på "sett hjort" skjemaet fram til 2004. F.o.m. 2005 vart dette registrert på eige skjema. (Sjå også www.hjortevilt.no)

11. Utnytting av jakt som næring i jaktfelta.

Sal av jakt er ei sak for kvar enkelt jaktrettshavar, men det bør/ må skje i ordna former, og i dialog med dei andre jaktrettshavarane i jaktfeltet.

12. Samla vurdering av status.

Ut ifrå talmaterialet som til no er innsamla, kan vi med større sikkerheit seie noko om kva samansetning vi har av hjort i valdet. Totalt har vi no ei jamnare fordeling mellom ho- og hanndyr.

Vi har mykje store eldre bukkar, som er viktig for å få kollene tidleg i brunst, som igjen gjev ein positiv trend med tidleg fødte kalvar.

Vi har også fått endringar som vi ikkje kunne forutsjå, så som store ansamlingar av hanndyr i ein del av valdet medan hodyr/ ungdyr står meir i andre områder. Om dette berre har med avskytings-modellen vi har nytta er vanskeleg å seie, når vi veit at det er mange andre moment som kan spele inn på dette.

På grunn av avskytings- modellen som har vore nytta dei siste seks åra ser ein klare forandringar i tråd med målet vi hadde då vi starta med bestandsplan. Valdet nyttar i dag data som har vorte innsamla i forbindelse med ny bestandsplan. Derfor er det svært viktig å fortsette med dette arbeidet. Dei sikraste tala vi har i dag er tildelte løyver kontra felte dyr. Både "sett hjort", slaktevekter og vårteljingar gjev i dag verdifulle tilleggsopplysningar.

Gulen Nord-vest hjortevald

Del. 3 Handlingsdel.

1. Avskyting.

Valdet har til no to treårs periodar bak seg.

2003-2005 med totalt tildelt 286 løyver og ein fellingsprosent på 83,6%

2006-2008 med totalt tildelt 279 løyver og ein fellingsprosent på 89,6%

I denne planen ynskjer valdet ei tildeling på **93 løyver** pr. år som vil gje **279 løyver** i perioden.

Som eit tillegg vil valdet søke om 3 **ekstraløyver** for perioden, **Totalt 282 løyver.**

Målet for denne perioden vert endra i forhold til tidlegare planar til hhv.:

- 40% Hanndyr 1,5 år og eldre.
- 40% Hodyr 1,5 år og eldre.
- 20% Kalv.

Denne fordelinga er det valdet totalt som skal oppnå. Valdet skal ha muligheit til å kunne justere prosentverdiane i planperioden om innkomne bestandsdata tilseier det.

Koller skal om muleg ikkje skytast ifrå kalven, då vi elles endar opp med å produsere "skrapdyr", noko vi skal prøve å unngå!

Jaktfelleiaren er ansvarleg for innsending av skjema for "Sett hjort" og vektskjema til valdansvarleg snarast etter jaktslutt.

2. Tildeling av løyver til jaktfelta.

Det enskilde jaktfelt vil få tildelt frie løyver, og må derfor sjølv syte for å fordele løyva slik at måsettinga vert oppnådd. Etter dei to første åra vil styret evaluere resultat og eventuelt iverksette tiltak for å nå målet.

Tildeling 2009- 2011

Jaktfelt nr.	Namn	Teljande daa.	Tildeling 3 år	Daa./ løyve
52	Kyrkjøy	2998	15	600
63	Rulle	2043	12	511
130	Brosvik	8158	42	582
131	Vatne	5560	42	397
64	Sygnefest	2108	15	421
65	Risa	4930	21	704
66	Fallebø	3642	12	910
132	Dingja 1 og 2	7926	24	991
68	Gryta	2736	6	1368
133	Midtun	7334	36	611
134	Henriksbø	4278	18	713
72	Undertun	5899	15	1180
73	Prestegarden	9474	12	2368
67	Nyhammer	3686	6	1843
129	Vatnøy/ Vesøy	1700	3	1700
	Totalt	72472	279	779

3. Overføring av løyver.

Gulen Nord-vest hjortevald

Det einskilde jaktfelt vil i perioden ha mulegheit til å overføre løyver på dyr som ikkje vert felte frå eit år til det neste i planperioden, etter fylgjande regel:

Utgangspunktet er like mange løyver kvart år.

- 1- 5 dyr: 1 unytta løyve kan overdragast.
- 6- 10 dyr: 2 ----- "-----
- 11- 15 dyr: 3 -----"-----
- 16- 20 dyr: 4 -----"-----

For 3. året får ein ikkje overført dyr som ikkje er felte 1. året. Då ser ein berre på år 2 og kva som er felt av grunntildeling for det året.

Hvis eit jaktfelt etter jakta eit år står igjen med fleire unytta løyver enn det som går fram av planen for overføring, vil valdet inndra dei unytta løyva for det aktuelle året. Løyva vil verte nytta som ekstraløyver, og til "skrapdyr" løyver kommande jakt sesong, til og med tredje året i planen.

Fordeling av slike løyver: **Sjå vedlegg.**

4. Felling av "skrapdyr"

Dette var ei ordning valdet tok til med i jakta 2005, som går ut på at felte dyr under ei angitt slaktevekt vert erstatta med nytt løyve som vert teke frå valdet sine ekstraløyver så lenge dei rekk. Ordninga vil halde fram. Om det vert naudsynt, vil tidlegare unytta løyver i perioden også kunne nyttast til dette formålet.

Sjå vedlegg.

5. Felling av skadedyr.

Ved problem med skadedyr, må det enkelte jaktfelt søke via valdansvarleg til Gulen kommune v/ viltkonsulenten om fellingsløyve.

Som eit alternativ ved stor bestand i eit jaktfelt, kan valdet gje løyve til eit uttak som er høgt første året, og går gradvis ned dei to neste. Det kan også søkjast om tilleggs løyver når tildelt kvote for jaktåret er nytta.

Sjå vedlegg og pkt. 6.

6. Tilleggs løyver

Jaktfelt som har felt alle dyra sine eit år, kan søke styret om tilleggs løyver. Dei 2 første åra vil det bli gjeve fritt løyve om avskytinga er eit tilnærma tversnitt av stammen. 3. året vert det tildelt løyve i bestemt kategori. **Sjå vedlegg.**

7. Fellingsprosenten.

Valdet har som målsetting å nå ein fellingsprosent på minimum gjennomsnittet dei siste seks åra, som var 86,6%

Jaktfelta seg imellom er ansvarlege for å inngå formålstenlege samarbeidsavtalar, slik som bytte av løyver, samjakt ol. Dette er viktig for å oppnå ei mest muleg effektiv jakt.

8. Feilfelling.

Valdet innfører frå og med 2009 reglar om feilfelling av tildelte løyver:

- Det er alltid lov å felle kalv i staden for anna løyve, og gjeld derfor ikkje for vidare punkt.
- Jeger som feller dyr i anna kategori enn tildelt, pliktar snarast å melde i frå til jaktfeltsleiar.
- Viss det er muleg skal det først omfordelast løyver innad i jaktfeltet.
- Om ikkje dette er muleg, må jaktfeltsleiar kontakte andre jaktfelt for evt. å bytte løyve.
- Ein tredje mulegheit er å få bytte løyve med valdet sine ekstraløyver. Kontakt valdleiar!
- I saker der jeger unntet å melde ifrå om forholdet, skal det rapporterast snarast til styret i valdet, som i sin tur vil vurdere saka.

Styret vil kunne krevje erstatning begrensa oppad til kroner 5000,- pr. løyve, eller inndraging av løyve tilsvarande feilfelte dyr.

Styret si avgjer er endeleg!

Gulen Nord-vest hjortevald

9. Felling utover tildelte løyver

I saker der det vert felt fleire dyr enn tildelt, gjeld same prosedyre som siste punkt under 8. Men styret vil her kunne krevje erstatning begrensa oppad til kroner 5000,- pr. løyve, og inndraging av løyve tilsvarande feilfelle dyr.

10. Rapportering av flott.

Folkehelseinstituttet og veterinærinstituttet er i gang med eit overvakingsprogram for flott og hjortelusfluge. Hjortelusfluga er registrert i store delar av Østfold, og har også passert Oslofjorden, og det er ingen ting som tyder på at det vil stoppe her.

Flotten er utbreidd over store delar av sør-noreg, nord til Trondheim.

På nettsida www.flattogflue.no står det mykje informasjon om temaet, og i tillegg kan kvar enkelt jeger gå inn å registrere sine funn på felte dyr. **Det er like viktig å registrere om ein finn flott, eller ikkje.**

Del 4. Drift.

1. Utgifter.

Utgifter til administrasjon av valdet dekkjast av jaktfelta i Gulen Nord- vest hjortevald.

Valdet vil likevel søke om midlar til drift frå viltfondet i Gulen kommune.

2. Ettersøksavtalar.

Det einkilde jaktfelt/ jaktrettshavar/ jeger er sjølv ansvarleg for å inngå ettersøksavtalar med godkjend ekvipasje/ ettersøkslag.

Gulen Nord-vest hjortevald

V/ Halvor L. Brosvik

Tilleggsøyver og skrapdyr

Tilleggsøyver

- Det er **leiar og ein til frå styret i valdet** som skal ha mynde til å tildele slike løyver.
- Kwart einskilt jaktfelt kan søkje valdet om tildeling av ekstraløyver.
- Jaktfeltet må være ferdig med sine ordinære løyver for jaktåret før det vert søkt om ekstraløyver.
- Søknaden skal være skriftleg, og være valdstyret i hende seinast 3 veker før jaktslutt.
- Søknaden skal vere grunnsett med basis i bestandsplanen.
- Tildelte ekstraløyver gjeld for jaktåret det vert søkt i, og kan ikkje overdragast til neste jaktår.
- Valdstyret skal behandle innkomne søknader snarast, og innan 1 veke.
- Svar på søknad skal sendast skriftleg og skal vere grunnsett ved avslag.
- Jaktfeltet må ha svar på søknad i hende, i tillegg til ettersøksavtale for nye dyr, før jakta tek til.

Skrapdyr.

Skyt ein t.d. eit magert 1,5 år hanndyr, vil ein kunne få eit nytt dyr om det skotne dyret er under ei viss vekt. Dette gjeld for alle kategoriar dyr. Likevel vil ein erstatte **eldre koller med anna kategori dyr**. Dette for ikkje å skyte mora frå kalven.

Vektene er lik eller under:

Kalv	1,5 år ho	1,5 år hann	Eldre ho	Eldre hann
20 kg	35 kg	40 kg	50 kg	60kg

Meiner du dyret er eit skrapdyr, må ein frå styret komme og vege dyret. **Hovudet skal sitje fast på kroppen til dyret skal vegast for kontroll**. Skrotten vert vegen på vanleg måte utan hovud og bein kappa i "kne"-leddet. Når dei frie dyra og dyr som står som rest av tidlegare års kvote, er oppbrukt, vert ikkje dyr lenger kompensert. Først til mølla.....

Valdet søker om 3 frie dyr som vil gå til kompensasjon for skrapdyr og til ekstraløyver til dei som har skote "fullt hus". Dyr som ikkje vert felt første år og seinare år, går inn i potten for utdeling for skrapdyr og tilleggsøyver

Årsmøte 2009
Gulen Nord- vest hjortevald
Eivindvik skule 02.04.09.

Sak 1. Godkjenning av innkalling og sakliste:
Godkjend.

Sak 2. Røysteføre:
Det var 6 røysteføre tilstades.

Sak 3. Årsmelding:
Leiaren las igjennom årsmeldinga.
I treårsperioden vart det felt totalt 250 dyr av totalt 279 tildelte løyver.
Leiaren meinte det var på sin plass å rose jaktfelta for ei svært god avskyting, og oppfølging av bestandsplanen.
Det syner seg elles at løyver som valdet har i potten for utdeling til ekstraløyver og "skrapdyr" ikkje vert nytta så mykje som forventa.
Godkjend

Sak 4. Rekneskap 2008:

Sum inntekter:	23440,-
Sum utgifter:	37511,-
Driftsresultat:	- 14071,-
I banken 31.12.08	20390,-
Utestående f. avg.	12360,-
Fellingsavg. Bet.-08	- 26500,-
I bank pr. 01.03.09	6175,-

Godkjend

Sak 5. Budsjett:

Sum inntekter:	35300,-
Sum utgifter:	34050,-
Driftsresultat:	1250,-

Godkjend

Sak 6. Årsplan:
Styret vil prøve å skaffe seg meir kunnskap om hjort og forvaltning.
Prøve å delta på "Hjort 2009", og evt. andre arrangement.
Komme med innspel til Gulen hjortevald, og fortsette samarbeidet med Gulen kommune.
Prøve å auke jaktlysta blant ungdom.

Sak 7. Val:
Leiar: Attval Halvor L. Brosvik
Styremedlem Attval Magne Fosse

Styremedlem Nyvalt Odd Rune Våge
Vara styre Attval Sveinung Brosvik
Vara styre Attval Aslak Nyhammar
Revisor Attval Egil Undertun
Revisor Attval Irene Mongstad

Valnemnd Nyvalt Roar Elnes
Odd S Midtun (Leiar)
Solveig Maria Fosse

Andre styremedlemar på val 2010:

Nestleiar Tor Leif Mongstad
Styremedlem Per Fallebø

Sak 8. Ny bestandplan :

Del 1: Godkjend.

Del 2: Godkjend.

Del 3: Risa Jaktfelt har søkt om 3 ekstra løyver i perioden. Godkjend.

Del 4: Godkjend.

Sak 9. Open post:

Ingen saker.

Møte slutt.