Møteinnkalling

Utvalg:	**Nordreisa driftsutvalg**
Møtested:	Kommunestyresalen, Kommunehuset
Dato:	21.05.2012
Tidspunkt:	09:00

Eventuelt forfall må meldes snarest på tlf.77 77 07 10 , eller pr e-post til postmottak@nordreisa.kommune.no

Vararepresentanter møter etter nærmere beskjed.

Saksliste

Utv.saksnr	Sakstittel	U.Off	Arkivsaksnr
PS 17/12	Referatsak		
RS 50/12	Delegert vedtak - søknad om deling av grunneiendom gnr. 1942/60/11-12		2012/1458
RS 51/12	Delegert vedtak - søknad om konsesjon på erverv av fast eiendom gnr. 1942/60/12		2012/1005
RS 52/12	Ferdigattest gbr.1942/68/42		2012/1282
RS 53/12	Fritak fra kommunale avgifter på gnr. 1942/47/313		2012/1250
RS 54/12	Utsendelse av protokoll fra møte i rovviltnemnda for region 8 i Tromsø 30.01.2012		2012/1049
RS 55/12	Mer oppdrett ved Uløya		2012/1391
RS 56/12	Delegert vedtak - Deling av eiendom 1942/26/10		2011/3766
RS 57/12	Byggetillatelse uthus gnr 1942/49/62		2012/974
RS 58/12	Delegert vedtak - søknad om deling gnr 1942/15/22		2011/4779
RS 59/12	Kopi av brev fra Nasjonalparkstyret Reisa Nasjonalpark: innvilget dispensasjon fra verneforskriften for Raisaduottarhaldi landskapsverneområde - tillatelse til landing med helikopter		2011/4386
RS 60/12	Søknad om konsesjon 1942/1/27		2012/1443
RS 61/12	Vedtak om pålegg		2012/611
RS 62/12	Fritak for feiegebyr på gnr. 1942/65/41		2012/1382
RS 63/12	Avslag på søknad om tilskudd til fiskeformål for 2012 - fangst av mink i Reisaelva		2012/1606
RS 64/12	Avslag på søknad om tilskudd til fiskeformål for 2012 - overvåking av laksebestanden i Reisaelva		2012/1606
RS 65/12	Dispensasjon fra byggegrense mot vei gbr.1942/52/83		2012/1334
RS 66/12	Byggetillatelse, Bjørlymoen 8, gnr. 1942/47/95		2012/1249
RS 67/12	Byggetillatelse garasje/tilbygg gbr.1942/15/108		2012/1552
RS 68/12	Kopi av brev innvilget dispensasjon til transport av utstyr til hogstfelt med snøskuter 2012 - Brustad skogdrift		2011/4386
RS 69/12	Kopi av brev - utført vedlikehold på sikringstiltak, Reisaelva ved Røyelen		2011/1846
RS 70/12	Brøyting av kommunale veier 2012 - 2018, Valg av tilbud		2012/1088
RS 71/12	Innspill til nasjonal handlingsplan for statlig sikring og tilrettelegging av statlige sikrede friluftsområder - bidrag til utviklingsdelen fra Troms		2010/1198
RS 72/12	Melding om inndragning av innvilget øko-tilskudd på kr 50 000 til studietur arrangert av Økoløft-prosjektet		2009/1354
RS 73/12	Søknad om dispensasjon for motorferdsel i utmark, vedkjøring		2011/4386
RS 74/12	Melding om vedtak etter søknad om dispensasjon for motorferdsel i utmark, vedkjøring § 5e		2011/4386
RS 75/12	Protokoll fra møte i rovviltnemnda 15 og 16 mars		2009/3871
RS 76/12	Byggetillatelse fritidsbolig gbr.1942/81/58		2011/4899

RS 77/12	Rammetillatelse tilbygg/påbygg gbr.1942/47/37	2012/2035
RS 78/12	Rammetillatelse tilbygg industribygning gbr.1942/19/1/2	2012/2037
RS 79/12	Svar på søknad om prosjektskjønnsmidler 2012	2010/4154
RS 80/12	Kopi av brev tillatelse til utplassering av repeater på fjellet Halti i Ràisduottarhàldi landskapsverneområdet samt tillatelse til motorisert ferdsel i Reisa nasjonalpark	2011/4386
RS 81/12	Protokoll fra møte i rovvilnemda 11. april 2012	2009/3871
RS 82/12	Søknad om fellig av rev	2012/2131
RS 83/12	Byggetillatelse bolig, tomt 7-8, Rovdas 3, Nordreisa	2012/1848
RS 84/12	Byggetillatelse, Viervegen 14, gnr. 1942/52/88	2012/1672

PS 18/12	Høringsutkast - Revidert forskrift for renovasjon i kommunene Kvænangen, Nordreisa, Skjervøy, Kåfjord, Storfjord og Lyngen	2011/4476
PS 19/12	Kommunale vannverk - pålegg fra Mattilsynet	2011/717
PS 20/12	Søknad om endring av reguleringsplan for fiskerihavn i Oksfjord. Plan id: 1942/2003_005.	2012/1861
PS 21/12	Årsmelding 2011	2012/1649
PS 22/12	Klagebehandling - Deling av eiendom 1942/24/4	2011/3467
PS 23/12	Søknad om deling av hyttetomt gnr 1942/3/6	2011/3944
PS 24/12	Klage på slamtømming eiendommen 1942/26/10/3	2010/6005
PS 25/12	Vaktmestertjenesten	2012/2136

PS 17/12 Referatsak

Referatsaker er ikke med i papirutgaven av innkallingen.

Nordreisa kommune
Utviklingsavdeling

Bjørn Olav Bangstad
Oksfjordhamn pb. 8
STORSLETT

Delegert vedtak
Delegert utvalg drift - nr. 40/12

Deres ref:	Vår ref:	Løpenr.	Arkivkode	Dato
	2012/1458-2	11623/2012	1942/60/11-12	21.03.2012

Delegert vedtak - søknad om deling av grunneiendom gnr. 1942/60/11-12

Saken skal behandles etter:
Jordloven § 12 (delingsparagrafen)

Saksopplysninger:

Søker: Bjørn Olav Bangstad, Oksfjordhamn, 9151 Storslett
Erverver: Thomas Heggelund, Meieriveien 29, 9152 Sørkjosen

Søknaden er mottatt 19.03.2012 og gjelder deling av driftsenhet 60/11 og 60/12. Gnr 60, brn 11 og 12 ligger i sørenden av Oksfjordvannet, og avstanden i mellom grunneiendommene er ca 2,5 km langs vei og om lag 1 km i luftlinje.

Iflg gårdskart fra Skog og landskap har gnr 60/11 et areal på 145,7 daa, fordelt på 14,8 fulldyrka jord, 13,3 daa innmarksbeite, 35,3 daa skog på middels bonitet, og resten ikke produktiv skog og annet areal. Eiendommen er bebygd. Gnr 60/12 er totalt på 472,4 daa. Dette er fordelt på 111,8 daa produktiv skog på middels bonitet, 184,5 uproduktiv skog og resten annen jorddekt fastmark og annet areal.

Formålet med delingen er at Bangstad skal selge 60/12 og at Heggelund skal drifte skogen på eiendommen. Det er også en skogsbilvei som går over eiendommen 60/12 slik at arealene er derfor lett tilgjengelig for uttak.

Planstatus:
Eiendommen er i kommuneplanen definert som landbruk, natur- eller friluftsområde. Deling av eiendommen fører ikke til endring av formålet på eiendommen.

Postadresse:
Postboks 174
9156 Storslett
E-post: postmottak@nordreisa.kommune.no

Besøksadresse:
Sentrum 17
www.nordreisa.kommune.no

Telefon: 77 77 07 00
Telefaks: 77 77 07 01

Bankkonto: 4740 05 03954
Organisasjonsnr: 943 350 833

Vurderinger:
For å samtykke til deling må enten samfunnsmessige interesser av stor vekt tale for det, eller at deling er forsvarlig ut fra hensynet til den avkastning eiendommen kan gi. Deling av driftsenhet 60/11 og 60/12 vil ikke få konsekvenser for avkastningsmulighetene på eiendommen. Det er ingen selvstendig drift på driftsenheten. Dyrka marka på 60/11 leies ut og driftsenheten er for liten til selvstendig og lønnsom drift. Ved deling av driftsenheten vil ressursene på 60/12 bli bedre utnyttet, samtidig som 60/11 fortsatt er en bebygd og bebodd landbrukseiendom med arealer til utleie. Dette taler for deling.

Vedtak:
Nordreisa kommune viser til og jordlovens § 12 og godkjenner deling av driftsenheten gnr 60/11 og 12 i Nordreisa kommune.

Ved avgjørelsen er det lagt vekt på at driftsenheten har for lite produktivt areal til selvstendig og økonomisk forsvarlig jordbruksproduksjon. Deling av driftsenheten vil heller ikke føre til drifts- eller miljømessige konsekvenser for arealene på gnr 60/11 som pr i dag leies ut og driftes.

Formålet med delingen er salg av 60/12 for at skogen på grunneiendommen skal kunne utnyttes bedre.

Det settes følgende vilkår:
- Hvis det under arbeid i marken kommer fram gjenstander eller andre levninger som viser eldre aktivitet i området, må arbeidet stanses og melding straks sendes Sametinget, miljø og kulturvernavdeling og Troms fylkeskommune, kulturetaten, jfr Kulturminneloven § 8.

Vi gjør oppmerksom på at erverv av gnr 60/12 er konsesjonspliktig på grunn av eiendommen størrelse og at den er ubebygd.

Klageadgang
Vedtaket kan påklages til ***Nordreisa kommune.*** *Klagefristen er 3 uker regnet fra den dagen da brevet kom fram til påført adressat. Det er tilstrekkelig at klagen er postlagt innen fristens utløp.*

Klagen skal sendes skriftlig til den som har truffet vedtaket, angi vedtaket det klages over, den eller de endringer som ønskes, og de grunner du vil anføre for klagen. Dersom du klager så sent at det kan være uklart for oss om du har klaget i rett tid, bes du også oppgi når denne melding kommer frem.

Med hilsen

May Halonen
konsulent

Kopi til:
Thomas Heggelund Meieriveien 29 9152 SØRKJOSEN

Nordreisa kommune
Utviklingsavdeling

Thomas Heggelund
Meieriveien 29
9152 SØRKJOSEN

Delegert vedtak
Delegert utvalg drift - nr. 50/12

Deres ref:	Vår ref:	Løpenr.	Arkivkode	Dato
	2012/1005-4	14105/2012	1942/60/12	11.04.2012

Delegert vedtak - søknad om konsesjon på erverv av gnr. 1942/60/12

Lovhjemmel:
Konsesjonsloven §§ 1, 2, 9 og 11

Søker: Thomas Heggelund, Meierivn 29, 9152 Sørkjosen
Overdrager: Bjørn Olav Bangstad, Postboks 8, 9156 Storslett

Saksopplysninger:
Bakgrunn for søknaden er at kjøper ønsker å utnytte eiendommen til skogsdrift, til eget bruk og for salg.

Selger eier gnr 60/11 og 12 og ønsker å selge kun 60/12 som er en utmarksparsell. Han bor selv på 60/11 og har ikke utnyttet skogen på 60/12. Han har søkt og fått innvilget deling av driftsenhet i sak 12/1458 den 21.03.12. Han mener at eiendommen 60/12 vil bli forvaltet bedre med at en som er interessert i å utnytte eiendommen, får kjøpe den.

I følge skog og landskap har eiendommen 60/12 et areal på 472,4 daa. Av dette er 118,8 daa produktiv skog på middels bonitet. I tillegg er det 184,5 uproduktiv skog og resten jorddekt fast areal og restareal. Det er bygd en skogbilvei i område som krysser denne eiendommen på to plasser, slik at området er lett tilgjengelig for uttak av skog.

Kjøpesummen er kr 80000.

Vurderinger:
Virkemidlene i konsesjonsloven skal brukes slik at det oppnås vern om landbrukets produksjonsarealer, og slike eier- og bruksforhold som er mest gagnlig for samfunnet. Søkernes

Postadresse:
Postboks 174
9156 Storslett
E-post: postmottak@nordreisa.kommune.no

Besøksadresse:
Sentrum 17
www.nordreisa.kommune.no

Telefon: 77 77 07 00
Telefaks: 77 77 07 01

Bankkonto: 4740 05 03954
Organisasjonsnr: 943 350 833

formål med ervervet står sentralt i vurderingen, enten eiendommen erverves til landbruksformål eller andre formål. Formålet med ervervet må veies opp mot de hensyn loven fremmer er mest gagnlig for samfunnet, om søker får konsesjon eller om eiendommen bør overdras til andre. Etter loven har ingen krav på konsesjon, men konsesjon må gis med mindre det er saklig grunn til å avslå.

Søker har planer om å utnytte eiendommen til uttak av skog for salg og til eget bruk. Det er positivt at verdien av skogen blir utnyttet framfor at den blir stående og forfalle. Formålet med kjøpet er dermed av samfunnsmessig verdi.

Vedtak:
Nordreisa kommune viser til konsesjonsloven §§ 1, 2 og 9 og innvilger Thomas Heggelund konsesjon for erverv av gnr 60, brn 12 i Nordreisa kommune.

Det settes følgende vilkår jfr. konsesjonsloven § 11:

- Skogen skal drives i samråd med skogbruksetaten i kommunen.

Klageadgang
Vedtaket kan påklages til ***Nordreisa kommune.*** *Klagefristen er 3 uker regnet fra den dagen da brevet kom fram til påført adressat. Det er tilstrekkelig at klagen er postlagt innen fristens utløp.*

Klagen skal sendes skriftlig til den som har truffet vedtaket, angi vedtaket det klages over, den eller de endringer som ønskes, og de grunner du vil anføre for klagen. Dersom du klager så sent at det kan være uklart for oss om du har klaget i rett tid, bes du også oppgi når denne melding kommer frem.

Info:
Dette vedtaket må følge med skjøtet når det sendes for tinglysning.

Med hilsen

May Halonen
konsulent

Kopi til:
Bjørn Olav Bangstad, Postboks 8, 9156 STORSLETT

Nordreisa kommune
Teknisk avdeling

«MOTTAKERNAVN»
«ADRESSE»
«POSTNR» «POSTSTED»

«KONTAKT»

Deres ref:	Vår ref:	Løpenr.	Arkivkode	Dato
«REF»	2012/1282-3	10034/2012	1942/68/42	12.03.2012

FERDIGATTEST

Svar på anmodning om ferdigattest, jf pbl § 99 nr. 1
Vedtak hjemlet i delegasjonsreglement vedtatt av kommunestyre i sak 71/95.

Saksnr:	Behandlet i:
34/12	Delegert utvalg drift

Byggested:	Ravelseid, 9153 ROTSUND	Gnr/Bnr:	68/42
Tiltakshaver:	Bernt Waldemar Soini	Adresse:	Ravelseid, 9153 ROTSUND
Ansvarlig søker:	Finnmark Byggeservice AS	Adresse:	Postboks 1203, 9504 ALTA
Tiltakets art:	Nytt bygg - boligformål - over 70 m²	Bruksareal:	122m²

Med hjemmel i plan- og bygningsloven § 99 gis ferdigattesten i henhold til ferdigmelding datert 28.02.2012 fra ansvarlig søker registrert i kommunen 08.03.2012

I den innsendte sluttdokumentasjonen er det bekreftet av ansvarlig kontrollerende for utførelsen at sluttkontrollen ikke har avdekket feil eller mangler som hindrer ferdigattest, jf forskrift om saksbehandling og kontroll i byggesaker §§ 33 og 34.

Ved all kontakt med etaten i denne sak, vennligst referer til saksnummer 2012/1282.

Postadresse:
Postboks 174
9156 Storslett
E-post: postmottak@nordreisa.kommune.no

Besøksadresse:
Sentrum 17

Internett:
www.nordreisa.kommune.no

Telefon: 77 77 07 00
Telefaks: 77 77 07 01

Bankkonto: 4740 05 03954

Organisasjonsnr: 943 350 833

Med hilsen

Ketil Jensen
Byggesaksbehandler
Direkte innvalg: 77 77 07 59

Tilsvarende brev sendt til:

Finnmark Byggeservice AS	Postboks 1203	9504	ALTA
Bernt Waldemar Soini	Ravelseid	9153	ROTSUND

Nordreisa kommune
Teknisk avdeling

Ken Tore Johansen
Ringveien 7
9152 SØRKJOSEN

Delegert vedtak
Delegert utvalg drift - nr. 35/12

Deres ref:	Vår ref:	Løpenr.	Arkivkode	Dato
	2012/1250-2	10233/2012	1942/47/313	13.03.2012

Fritak fra kommunale avgifter på gnr. 1942/47/313

Saksopplysninger:
Søknad om fritak for kommunale avgifter og eiendomsskatt, e-post datert 5.mars 2012

Vurderinger:
Bolig på eiendommen 47/313 har store brannskader innvendig, og er ikke beboelig.
Boligen må rives og bygges opp på ny.

På bakgrunn av dette søker eier om fullt fritak for alle registrerte avgifter på eiendommen.

Vedtak:
Eiendommen gnr. 47/313 i Bukta 2, Sørkjosen, innvilges fritak for kommunale avgifter og eiendomsskatt, da boligen ikke er i bruk og skal rives.

Det gjøres oppmerksom på at før riving igangsettes, må det søkes om rivingstillatelse.

Klageadgang
Vedtaket kan påklages til ***Nordreisa kommune.*** *Klagefristen er 3 uker regnet fra den dagen da brevet kom fram til påført adressat. Det er tilstrekkelig at klagen er postlagt innen fristens utløp.*

Klagen skal sendes skriftlig til den som har truffet vedtaket, angi vedtaket det klages over, den eller de endringer som ønskes, og de grunner du vil anføre for klagen. Dersom du klager så sent at det kan være uklart for oss om du har klaget i rett tid, bes du også oppgi når denne melding kommer frem.

Med hilsen

Kopi: feier

Kari Larsen

Postadresse:
Postboks 174
9156 Storslett
E-post: postmottak@nordreisa.kommune.no

Besøksadresse:
Sentrum 17

Internett:
www.nordreisa.kommune.no

Telefon: 77 77 07 00
Telefaks: 77 77 07 01

Bankkonto: 4740 05 03954

Organisasjonsnr: 943 350 833

Fylkesmannen i Troms
Romssa Fylkkamánni

Saksbehandler	Telefon	Vår dato	Vår ref.	Arkivkode
Heidi Marie Gabler	77 64 22 31	20.02.2012	2010/7727 - 70	433.52
		Deres dato	Deres ref.	

NORDREISA KOMMUNE
SERVICEKONTORET
28. FEB. 2012
SAKSNR.
DOK.NR.
LØPENR.
ARK.KODE

Adresseliste

Utsendelse av protokoll fra møte i rovviltnemnda for region 8 i Tromsø 30.01.2012

Rovviltnemnda i region 8 hadde møte i Tromsø den 30.januar 2012. Sekretariatet ved Fylkesmannen i Troms sender her protokoll fra møtet.

På møtet ble det vedtatt forslag til nye forvaltningsgrenser for jerv, bjørn og gaupe som skal sendes på høring i rullering av forvaltningsplan som er planlagt i løpet av våren 2012.

På møtet ble det diskutert nytt regelverk om godtgjørelse for forsøk på skadefelling i regi av kommunale/interkommunale fellingslag. Nemnda kom frem til at de mener det er mest hensiktsmessig med interkommunale/regionale skadefellingslag og ønsker å stimulere til slikt samarbeid ved å gi tilskudd til kommuner som samarbeider om dette.

Veien videre for prosjektet "Leve i Naturen" ble også diskutert på møtet.

Vedtakene kan påklages til Miljøverndepartementet innen tre uker fra mottakelse av dette brev jamfør forvaltningsloven kap. VI §§ 28 og 29. Klagen skal behandles av Miljøverndepartementet, men sendes til Rovviltnemnda i region 8, Fylkesmannen i Troms postboks 6105, 9291 Tromsø.

Med hilsen

Cathrine Henaug
miljøverndirektør

Heidi-Marie Gabler
fagansvarlig

Fylkeshuset, Strandvegen 13
Postboks 6105, 9291 Tromsø

Telefon: 77 64 20 00
Telefaks: 77 64 21 39

Avdeling
Miljøvernavdelingen

postmottak@fmtr.no
www.fylkesmannen.no/troms

Adresseliste:
Kommunene i Troms
Statens Naturoppsyn, Hjalmar Johansens gt 14, 9007 Tromsø
Reindriftsforvaltningen Troms, Postboks 1183, 9326 Bardufoss
NRL, postboks 508, sentrum, 9255 Tromsø
Troms Reindriftssamers fylkeslag, v/ Kristine Eira, 9357 Tennevoll
Troms Sau og Geit, v/Karl Idar Berg, 9146 Olderdalen
Troms Bondelag, boks 3021, 9498 Harstad
Troms Bonde- og Småbrukarlag v/Tor Odin Kjosvatn, 9050 Storsteinnes
Norges Miljøvernforbund- Region Nord, Postboks 446, 9255 Tromsø
NJFF Troms, 9470 Gratangen
Fylkesmannen i Troms, landbruksavdelingen, her
Kommunene i Finnmark
Fylkesmannen i Finnmark, Statens hus, 9815 Vadsø
Fylkesmannen i Nordland, Miljøvernavdelinga, 8000 Bodø
Statens Naturoppsyn, boks 261, 9711 Lakselv
Reindriftsforvaltningen i Vest-Finnmark, Ávžžiluodda, 9520 Kautokeino
Reindriftsforvaltningen i Øst-Finnmark, Postboks 174, 9735 Karasjok
Varanger reinsamelag v/Jan Iver Smuk, boks 59, 9820 Varangerbotn
Polmak flyttsamelag v/Stig Rune Smuk, 9845 Tana
Karasjok flyttsamelag, Boks 64, 9730 Karasjok
Kautokeino flyttsamelag v/Nils Mathis M. Sara, boks 334, 9521 Kautokeino
Fellesaksjonen for ulv, Sollitangen, 2476 Atna
Finnmark Sau og geit v/Roy Mikkola, 9930 Neiden
Finnmark Bondelag v/ Fred Johnsen, Postboks 1091, 9503 Alta
Finnmark Bonde- og småbrukerlag v/Arne Johanson, Mathisdalen, 9518 Alta
Naturvernforbundet i Finnmark v/Vigdis Siri, Bergeby,9840 Varangerbotn
NJFF Finnmark, boks 26, 9915 Kirkenes
Einar Johansen, Ivarjok 9845 Tana
Heidi-Marie Gabler,her
Rovviltnemndas medlemmer og varamedlemmer, sendes per e-post

ROVVILTNEMNDA I REGION 8
Troms og Finnmark

Protokoll fra møte i Rovviltnemnda for region 8 den 30.01.2012

Dato: 30.1.2012
Sted: Fylkeshuset i Tromsø
Møtetid: 09.00-16.10

Tilstede:

Rovviltnemnda:	**Utvida sekretariat:**
Willy Ørnebakk (leder) Odd Iver Sara John Karlsen Einar Johansen Johnny Ingebrigtsen (var for Rut Olsen) Sigrun Hestdal	Andreas Vikan Røsæg, FM Troms, miljøvernavd. Geir Østereng, FM Finnmark, miljøvernavdelingen Hans Magnus Sætra, FM Finnmark, landbruksavdelinga Anders Bals, Reindriftsforvaltningen i Troms Erik Henriksen, Mattilsynet Heidi-Marie Gabler, FM i Troms, miljøvernavd (ref)

Ikke tilstede:

	Fylkesmannen i Troms, landbruk Reindriftsforvaltningen i Vest Finnmark

Andre:
Thomas Johansen, Statens naturoppsyn
Erlend Winje, og Steinar Storelv fra prosjektet "leve i naturen" deltok fra ca kl. 12.00

Møtet:
Nemnda ba om at skjema for reiseregninger og møtegodtgjørelser deles ut på møtene. Sekretariatet lover å ta dette med på neste møter.

Det ble avtalt å behandle fordeling av FKT-midler på formiddagen før oppstartsseminaret for nye rovviltnemnder. Møtet starter 15.03 kl. 09.00. Rica Grand Tromsø.

Postadresse:
Rovviltnemnda i region 8
c/o Fylkesmannen i Troms
Postboks 6105
9291 TROMSØ

Leder for rovviltnemnda:
Willy Ørnebakk
91174752
Willy.ornebakk@gmail.com

Saksbehandler:
Therese Sigurdsen
776 42205

Sak 1/12 Godkjenning av innkalling og saksliste

Behandling: *Innstilling til vedtak enstemmig vedtatt*

Innstilling til vedtak:
Rovviltnemnda for region 8 godkjenner innkalling og sakliste til møte den 30.januar 012

Sak 2/12 Orienteringssaker

- Nemndas møter med organisasjoner, lag, foreninger evt. andre siden 12.12. 2011.
- Kort orientering fra Fylkesmannen i Finnmark
- Kort orientering fra Fylkesmannen i Troms
- Uttak av jerv på Varangerhalvøya
- Oppstartsmøte for nye nemnder i region 7 og 8 15.-16. mars i Tromsø

Willy orienterte om henvendelser på telefon. Mange henvendelser om ekstraordinære uttak.

SNO orienterte om at det hadde vært forsøk på ekstraordinære uttak av jerv uten resultat. Det gjøres nye forsøk når vær og føre tillater det. Tre familiegrupper av gaupe er registrert i Finnmark og tre i Troms til nå. Rovdata kommer med ny modell for aktiv registrering av jerv og gaupe. Overvåkning av kongeørn starter i år.

Fylkesmannen i Finnmark orienterte om møte i Neiden for å få ned tap med konkrete tiltak og oppfølging. Det blir et eget reindriftsseminar i regi av prosjektet "Leve i naturen" i Finnmark. Seminar om trening av sporhunder. Ønske om ekstraordinært uttak av jerv på Varangerhalvøya fra Vadsø beitelag er oversendt til DN.

Fylkesmannen i Troms orienterte om erstatningsoppgjøret for sau. Historisk lave tap til rovvilt meldt inn i 2011. Har fått oppdrag om å arrangere oppstartsseminar for region 7 og 8. Seminaret blir 15-16.mars i Tromsø. Har hatt kontaktmøte med mattilsynet. Det blir nytt overordnet møte mellom mattilsynet og Fylkesmannen i Troms for å avklare roller.

Reindriftsforvaltningen orienterte om fastsettelse av reintall. Bra vinter så langt, lite snø.

Mattilsynet bekrefter historisk lave tap til rovvilt i Troms. Varsel om beitenekt blir ikke iversksatt før mer erfaring med rovviltforliket.

Sak 3/12 Referatsaker

Behandling: *Innstilling til vedtak enstemmig vedtatt*

Innstilling til vedtak:
Rovviltnemnda tar utsendte referatsaker i perioden 12.12.2011 – 30.01.2012 til orientering.

Type	Innhold	Avs/Mot	Dok.dato
I	Avgjørelse av klager på vedtak om kvote for lisensfelling av jerv i region 8 i 2010-2011	Miljøverndepartementet	13.12.2011
I	Informasjon om meldingssentral for reinkadaver i Finnmark for 2012	Statens naturoppsyn	19.12.2011
U	Utsendelse av protokoll fra møte i Rovviltnemnda i region 8	Adresseliste	03.1.2012
I	Endringer i rovviltforskriften –Høring frist 01.04	Miljøverndepartementet	03.01.2012
I	Ekstraordinært uttak av jerv i region 8 – troms og Finnmark	Direktoratet for naturforvaltning	18.01.2012
I	Vurdering av klage på kvote for kvotejakt på gaupe	Direktoratet for naturforvaltning	20.01.2012

Sak 4/12 Rullering av forvaltningsplanen, forslag til grense mellom A og B områder

Behandling: *Forslag til vedtak ble enstemmig vedtatt*

Forslag til vedtak:

Forvaltningsgrense for bjørn:
Rovviltnemnda vedtar forslag alternativ III i Troms, s 4og 5. fig.1. i saksfremstillngen. En del av A-området i Nord-Troms tas ut, A-området i Midt-Troms utvides.

Rovviltnemnda vedtar forslag alternativ III i Finnmark, s 4og 5. fig. 1. i saksfremstillingen. En del av dagens A-område tas ut i Pasvik og et nytt A-område legges til i Anarjohka.

Forvaltningsgrense for jerv:
Rovviltnemnda vedtar forslag til forvaltningsgrense for jerv i figur 4, s.11 i saksfremlegget. Forslaget medfører en mindre justering av dagens grense i Sør-Troms og omfattende endringer i Finnmark.

Forvaltningsgrense for gaupe:
Forvaltningsgrensa følger dagens grense i Troms fra fylkesgrensen mot Nordland til Skibotn. Derfra følger grensen opp Skibotndalen til forvaltningsgrensen for jerv og følger jervegrensen til fylkesgrensen mellom Troms og Finnmark. Derfra følger forvaltningsgrensen kommunegrensen for Alta til Alta. Fra Alta følger grensa alternativ 1, det sørlige alternativet i saksfremlegget s. 13 figur 5. Rovviltnemnda ber sekretariatet tegne denne grensa slik at den

blir lett å identifisere i terrenget for jegere. Det legges opp til en helhetlig behandling av forvaltningsplanen i et møte i nemnda før planen sendes ut på høring.

Innstilling til vedtak:
Rovviltnemnda vedtar foreslåtte endringer i forvaltningssone for gaupe, jerv og bjørn. Forvaltningsplanen oppdateres i forhold til dette og kan sendes ut på høring

Differensiert rovviltforvaltning i region 8 – forvaltningsgrenser

Torsdag 12. januar 2012 avholdt sekretariatet for rovviltnemnda et møte på Fylkeshuset i Tromsø. Formålet med møtet var å evaluere grensene for differensiert rovviltforvaltning fra forvaltningsplanen vedtatt 21.9.2007. Og dermed kunne fremme, for nemnda, et bestilt forslag til eventuelle justeringer av forvaltningssonene. Sekretariatet anser at de justeringsforslag som foreligger vil bidra til at bestandene lettere kan forvaltes ned-/opp- til de eksakte bestandsmål. Og at konfliktnivået med beitenæring og andre samfunnsinteresser, hele regionen sett under ett, vil reduseres dog på langt nær opphøre.

Møtedeltagere 12. januar var Magne Asheim (SNO Finnmark), Anders Bals (Reindriftsforvaltningen), Heidi Marie Gabler (FM i Troms), Thomas Johansen (SNO Troms), John Ivar Larsen (Leve i Naturen), Erlend Winje (Leve i Naturen), Geir Østereng (FM i Finnmark) og Andreas Røsæg (FM i Troms).

Videre følger sekretariatets betraktninger om forvaltningsgrensene for rovvilt i region 8.

Forvaltningsgrense bjørn

Sekretariatet forslår at forvaltningsgrensene justeres nær Anarjohka-området ved en marginal utvidelse i nordøst, at forvaltningsområdet i Pasvik reduseres noe ved tettbebyggelsen, I Troms er det også forslag til endringer (Figur 1).

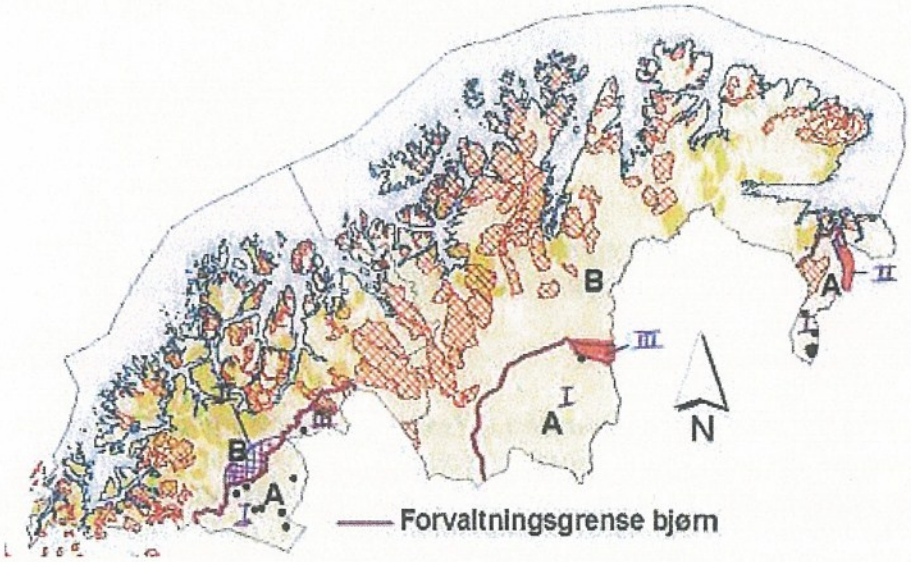

Figur 1. Kartet viser forvaltningsområde A og B for bjørn i følge forvaltningsplan vedtatt 21.9. 2007. Områdene II og III i Troms og Finnmark angir områder som er foreslått lagt til eller tatt ut

De ulike alternativene i Troms

1. Forvaltningsgrensen forblir uforandret
2. Område III tas ut
3. Område III tas ut og område II legges til
4. Område II legges til

De ulike alternativene i Finnmark

1. Forvaltningsgrensen forblir uforandret
2. Område II tas ut i Pasvik
3. Område II tas ut i Pasvik og område III legges til i Anarjohka
4. Område III legges til i Anarjohka

Beskrivelse av eventuelt nye forvaltningsgrenser

Område III i Troms:

Nord for nordvestre ende av Altevatnet, ved Røyevassberget tar den nye grensen opp Skinnskaret og opp på Stuoragàisi, Følger høyden over Frøkentinden og videre gjennom høyde 787 ovenfor Rostamosætra, og ned til Målselva ved Rundhaug. Følger så opp Målselva og Tamokelva til Harkinn, før den tar dalføret østover til den treffer den gamle grensa.

Område II i Pasvik i Finnmark:

Foreslått grense mot forvaltningsområde A blir da langs kraftlinje som krysser Langfjordeid sørover vest for langfjordvatnet og sør vest for Strandmyran vest for Mosemyran til tettstedet Skogfoss ned til Pasvikelva. Området øst for Langfjordeid – Skogfoss foreslås ved avgrensningen trukket ut av forvaltningsområdet.

Område III i Anarjohka Fra Jergul langs Rv 92 til Njakkajvri renner under Rv 92, videre rettlinje rett vest til Jiesvarri 418 m.o. h. og videre til Bakkelvarri 466 m.o.h. og Jægilvarri 426 m.o.h. til Ajovarri 335 m.o.h. til Gamehisjåkkasutløp i Anarjohka,v idere i rett line øst til finlands grense.

Bjørn i Troms

Dersom bestandsmålet for bjørn i region 8 skal reduseres med èn yngling vil sekretariatet tilrå at reduksjonen blir lagt til Troms. Dette spesielt sett i lys av at store deler av A-området i Troms er kalvingsland for svensk rein.

Sekretariatet vil tilrå alternativ 3, hvor område III tas ut og område II legges til. De mest tungtveiende argumentene mot alternativ 3 er at område II har gode områder for å jakte bjørn, samt at det vil gjøre "bufferen" mot saueområder i Midt-Troms mindre. Sekretariatet vil likevel tilrå denne løsningen da område II har gode bjørnehabitater – det er her bjørnen helst vil være (Figur 2), og sannsynligheten for å oppnå bestandsmålet innen A-området økes. Konflikten med reindrifta er ikke større her enn i område III, og konflikten med sau er mindre enn i område III. Med alternativ 3 vil rovviltnemnda kunne tilrå DN at det åpnes for begrenset

bjørnejakt også i område II (inkludert begge sider av Sørdalen). Når forvaltningsmyndighet på bjørn kommer til rovviltnemnda vil alternativ 3 gjøre det lettere å ha et B-området fritt for bjørn og et A-område hvor bjørnebestanden kan forvaltes gjennom ordinær jakt. Nemnda kan da konsentrere jakttrykket i A-området der de mener det er hensiktsmessig.

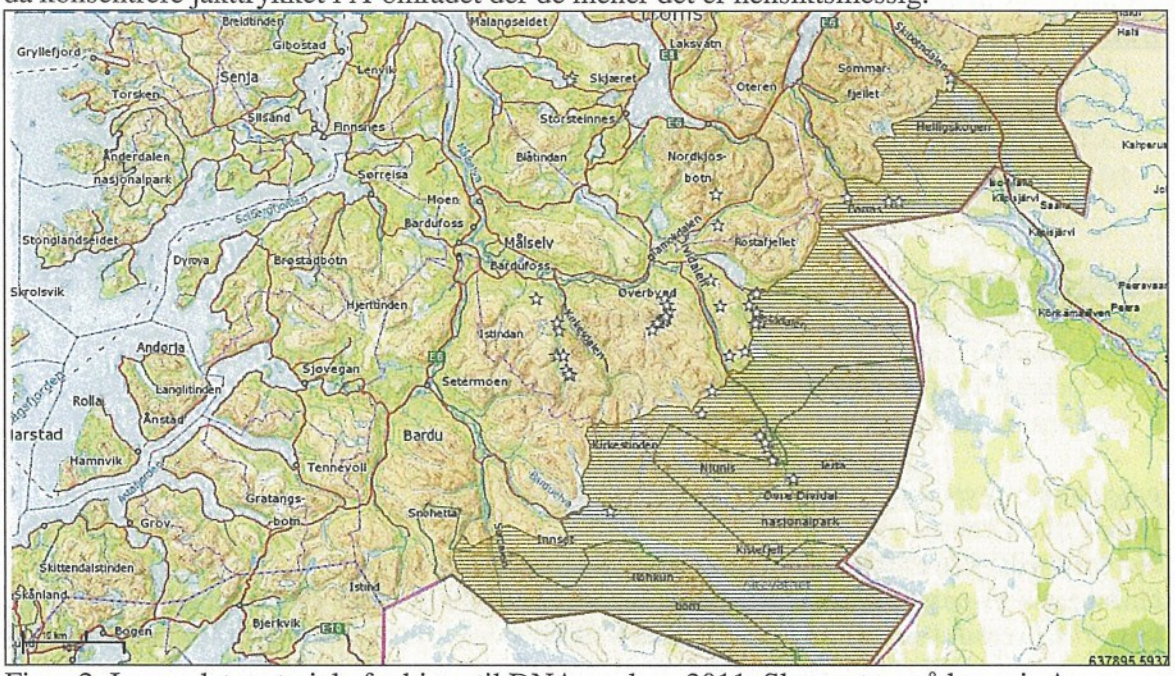

Figur 2. Innsamlet materiale fra bjørn til DNA-analyse 2011. Skravert område angir A-området for bjørn, stjerner angir hvor DNA-materialet er funnet

Bjørn i Finnmark

Sekretariatet vil tilrå alternativ 3, hvor område II tas utav forvaltningsområdet i Pasvik nær tettbebyggelsen, og at område III legges til slik at grensen i Anarjohka i nord-øst forskyves mot Karasjohka. Sekretariatet vil i det videre gjøre rede for sin tilrådning.

Bjørn i Pasvik

Statens naturoppsyn i Kirkenes mener at det per 2011 går fire binner fulgt av unger i A-området i Pasvik, i tillegg til èn binne med unger i Jarfjord i B-området. Sannsynligvis er bestandsmålet på to årlige ynglinger nådd, men man klarer ikke dokumentere dette via funn av DNA av alle individer hvert år, dermed nås ikke bestandsmålet via beregningsmodellen for antall ynglinger per år.

Om turisme og reiseliv – positive synergieffekter i A-området

Det er flere store aktører som tilbyr opplevelser tilknyttet den spesielle østlige naturtypen i Pasvik, dette i samarbeid med blant annet Hurtigruten. Dette er sledehundkjøring, snøscooterturisme og turgåing. På Svanhovd er det et bjørnesenter under etablering, som vil

kunne trekke flere naturinteresserte turister til området. En del turister drar til Pasvik for å se spor eller for å se bjørn. Fylkesmannen kjenner ikke til konkret guiding av turister relatert til bjørn i Pasvik. Elementer lokalt som gjør at turister drar til området gir positive bieffekter for lokalsamfunnet ved at turister legger igjen penger i området ved kjøp av varer og tjenester. Pasvik er blant de områdene i Norge som er mest kjent for å ha en bjørnestamme.

Bjørn og konflikter relatert til bosetting i forvaltningsområde A
Det har vært konflikter relatert til bjørn og mennesker i Pasvik ved at enkelte bjørner har vist nærgående atferd og ikke har vist naturlig skyhet. Det har vært tilfeller hvor bjørn har veltet søppeldunker, har oppsøkt reinslakt til mørning på gårdstun, oppsøkt elgkadaver, slått elg på vei, er blitt tiltrukket av hundefor nær sledehundkennel, er nærgående langs fiskeelv, telt og lignende. Direktoratet for naturforvaltning og SNO følger opp tilfeller av nærgående bjørner, og bjørner med denne atferd blir som regel felt dersom uønsket atferd ikke opphører.

Konsekvenser ved de ulike alternativ – for beitenæring og bosetting

Reinbeitedistrikter i A-området for bjørn:
- Reinbeitedistrikt 5a/5c bl.a. i kalvingsområde/ høstbeite

Reinbeitedistrikter/sauebeiteområder i randsonen for B-området for bjørn:
- Reinbeitedistrikt 4/5b: sommer og høstbeiteområde i randsone
- Reinbeitedistrikt 1: høstbeiteområde i randsone
- Neiden beitelag: sauebeiteområde i randsone

Alternativ 1 – forvaltningssonene forblir uendret
Slik forvaltningssonene (sonene?) er i dag trekker en eller flere bjørner årlig ut av A-området og inn i området til Neiden beitelag og enkelte år videre til Nesseby/Tana. Dette gir betydelige tap for sauebønderne i Neiden beitelag. Tapene har økt fra 2008 til 2011. Før 2008 hadde 1-2 av de tre brukerne tap rundt 20%. I 2011 hadde alle tre bruk 20% tap eller mer. Det er store utfordringer med å redusere tapene i området. Forvaltningen og beitelaget har derfor etter beitesesongen 2011 innledet et tett samarbeid for å finne bedre måte å skille sau og bjørn i tid og rom.
Det har vært dokumenterte skader forvoldt av bjørn på rein i rbd. 4/5b et år på sommerbeite.

Alternativ 2– området II tas ut av A-området
Alternativet vil åpne for at de mest befolkede områdene øst for Sandnes – Langfjordeid til Skogfoss tas ut av forvaltningsområdet for bjørn. Det vil da være mulig å åpne for bjørnejakt årlig ved de tettstednære områdene øst for Langfjordeid til Skogfoss, uavhengig om bestandsmålet nås i A-området. Slik vil man kunne beskatte bjørn i "problemområdene" relatert til bosetting. Dersom man ønsker å kunne åpne for ordinær jakt på bjørn i områder som utpeker seg ved at bjørner opptrer tettstednært, med bjørner som eventuelt har nærgående atferd vil en endring av forvaltningsområdet gjøre det mulig å beskatte den andelen av bjørnebestanden som er mest tettstedsnær uavhengig om bestandsmålet i forvaltningsområdet er nådd.

A-området blir mindre i omfang. Forvaltningsområdet vurderes som stort nok sett i forhold til målsetningen om to årlige ynglinger. Endringen ansees for å ha liten betydning for bestandsoppnåelsen i Pasvik.

Konsekvens for bestanden (Figur 3) vil bli at binne FI40 kan bli felt da den har revir i området som er foreslått tatt ut av forvaltningsområdet for bjørn, binne FI 7 ble felt ved lisensjakt i 2009. Det er gjort en rekke nyregistreringer av binneindivider i Pasvik etter 2009, og flere er kommet i reproduktiv alder enn hva kartet under viser.

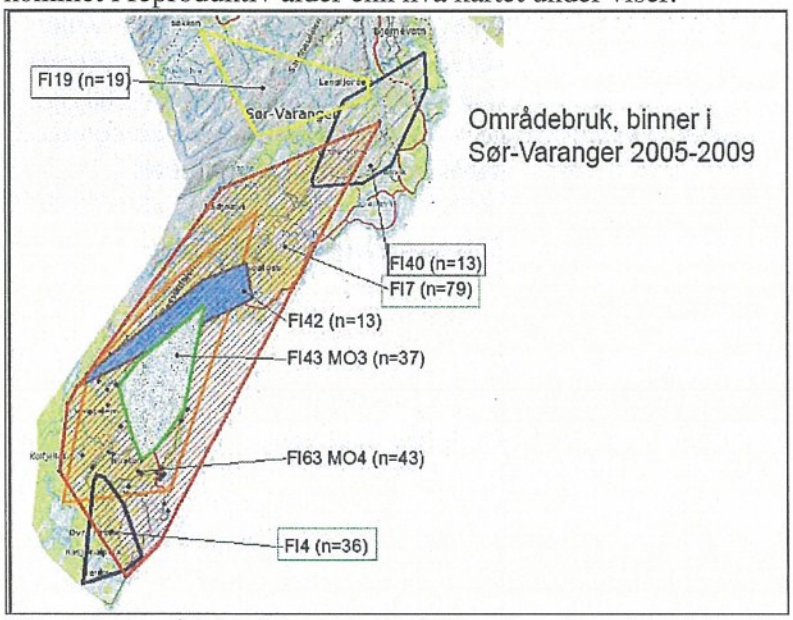

Figur 3. Områdebruk hos binner i reproduserbar alder i Sør-Varanger 2005–2009 (kilde Bioforsk)

Alternativ III A-området i Karasjok utvides i Nord-Øst

A-området i Karasjok bør utvides nærmere Karasjok tettsted, hvor grense legges utenfor nærmest bosetting rundt Karasjok. Høsten 2011 var det observasjon av binne i følge med unger på norsk side for Karigasniemi. Dette er i dagens B-område. Av hensyn til å oppnå bestandsmålet i A-området, bør området tilpasses der det er binner i følge med unger. Dette av hensyn til å nå bestandsmålet innen A-området. Tilsvarende som nord i Pasvikdalen trekkes forvaltningsområdet noe utenfor hovedbebyggelsen på sørsiden langs Karasjohka i Karasjok.

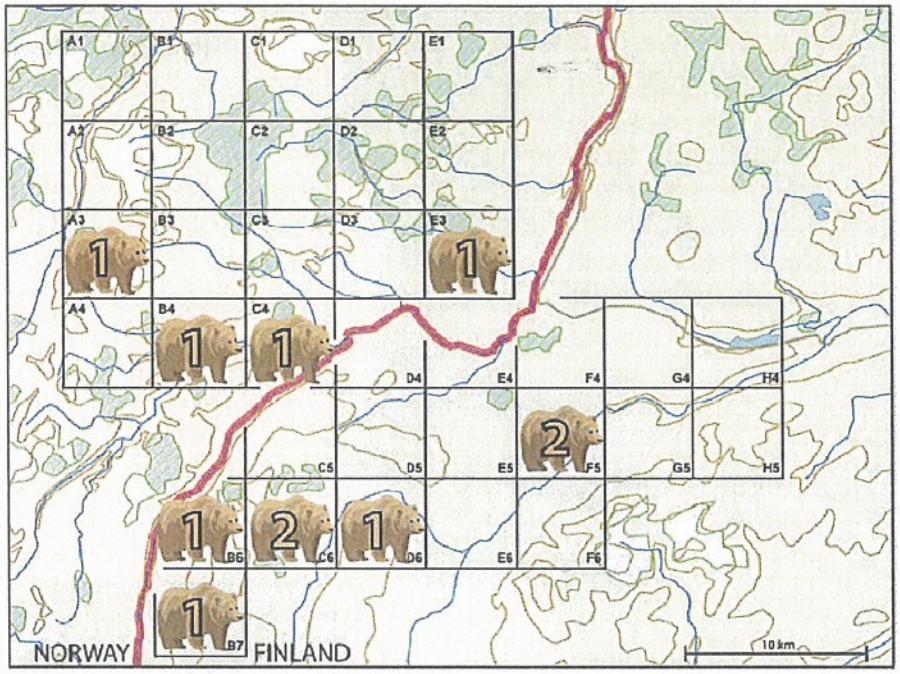

Figure 5. Number of different brown bears identified at each hair trap location in Lemmenjoki in and Øvre Anárjohka National Parks. The figure includes only individuals that have been identified by a full DNA-profile. The 34 squeres were 5 km x 5 km in size with one hairtrap in each. The sampling period was approx. 8 weeks, and the trap was relocated to a second position within the same square in the grid after 4 weeks.

Bjørner funnet i Anarjohka ved bruk av hårfeller sør for Helligskogen på norsk og finsk side av grensen i 2010.

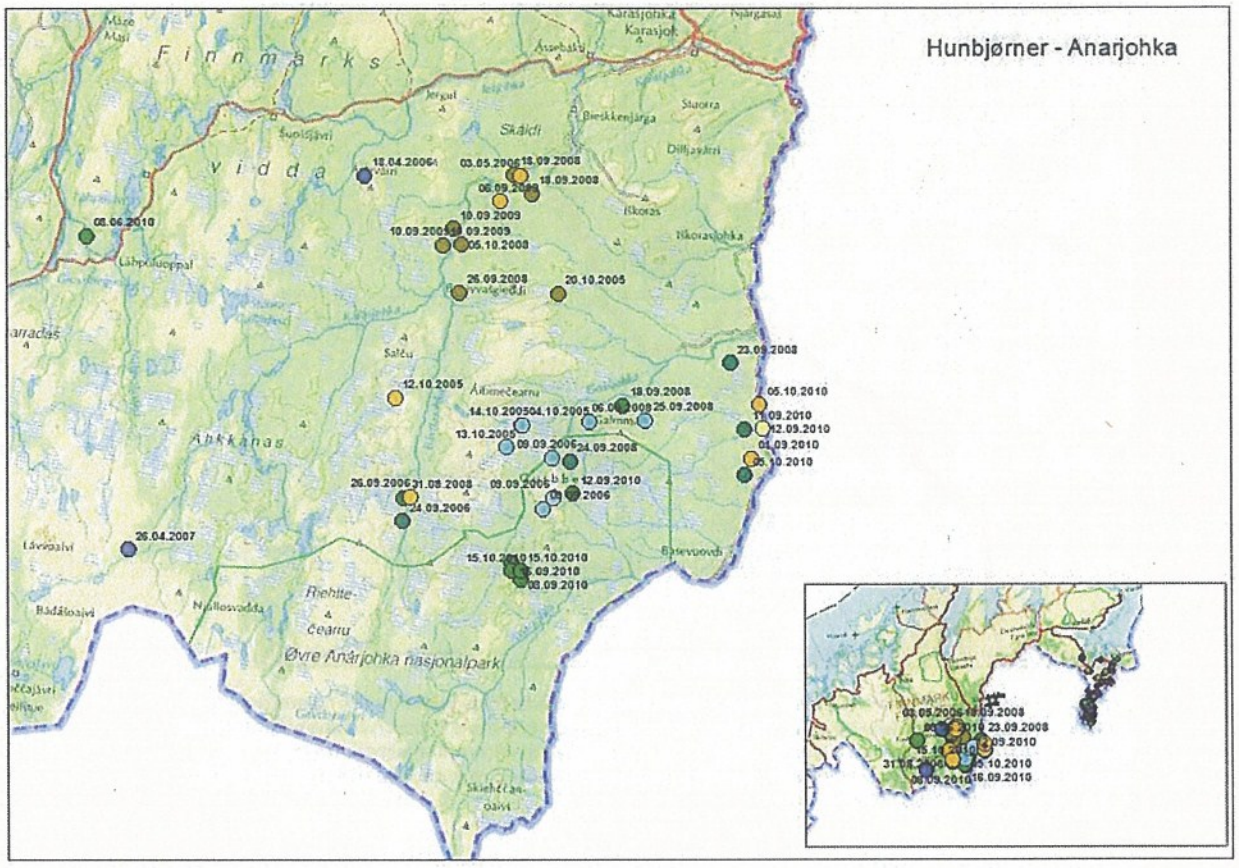

Figur 3. Binner identifisert via DNA. Samme individ har en farge, dato angir funndato og år.
Merk at store deler av Anarjohka og områdene sør for Rv 92, og øst for Rv 93 har svært liten ferdsel sommerstid og disse områdene er det enda ikke gjennomført målrettede prosjekter for å kunne finne dna av bjørn utenom tilfeldig innsamling av elgjegere. Kartet inneholder ikke dna-funn via hårfelleprosjektet i 2010, disse kommer i tillegg. Kartene gir et i bilde av hva vi vet om bestanden i dette området.

Forvaltningsgrense jerv

Sekretariatet foreslår justeringer av forvaltningsgrense for jerv, en justering sør i Troms, og omfattende endringer i Finnmark (Figur 4).

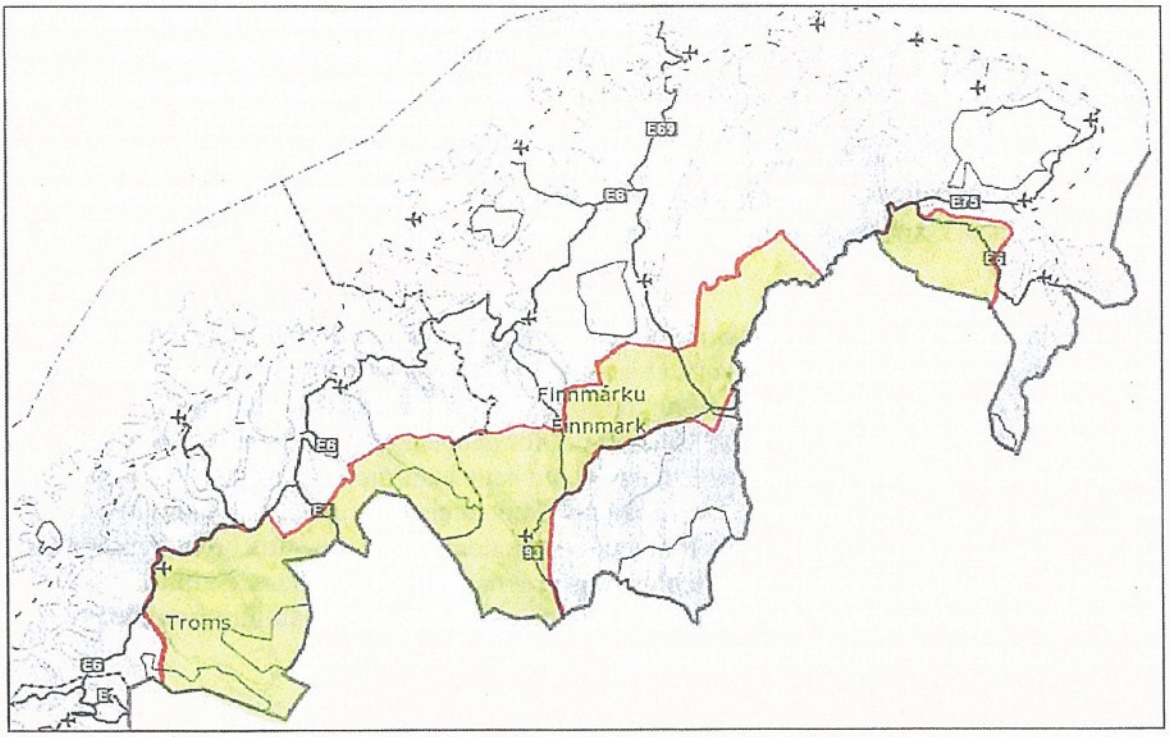

Figur 4. Området som er skravert gult tilrås som forvaltningsområde for jerv

Jerv i Troms

Sekretariatet tilrår å avkorte A-området for jerv sør i Troms til å starte likt med forvaltningsgrensen for bjørn i sør, men fortsette stien mot Sørmo der bjørnegrensen tar østover. Så følger grensen veien fra Sørmo til den gamle forvaltningsgrensen ved Setermoen.

Bestandsmålet for jerv i Troms er syv ynglinger. I 2011 ble det innenfor A-området i Målselv og Balsfjord dokumentert/antatt ni ynglinger. På grensen mellom A- og B-området i Nordreisa og Storfjord ble det i 2011 dokumentert to ynglinger. Jervebestanden innenfor A-området i Troms er vesentlig over bestandsmålet. Størrelsen på forvaltningssone A kan derfor reduseres uten at det går ut over muligheten til å oppretthode og forvalte jervebestanden innenfor A-området. Det er ikke registrert ynglinger i denne sørlige delen av A-området. Forslaget vil skape en større buffer fra viktige beiteområder for sau i Sør-Troms, og det vil kunne avlaste saue-besetninger i Bardudalen. Området som forslås endret til B-område er viktig beiteområde for Gielas reinbeitedistrikt, de har et stort rovviltpress fra før.

Jerv i Finnmark – sydlig grense

Forvaltningsgrensen for jerv bør legges med sørlig grense til riksvei 93 mellom Kautokeino og Finlands grense, langs rv. 93 fra Kautokeino til veikryss til RV 92 ved Gievdneguoika, Fra Gievdneguoika langs RV 92 til rundkjøring i Karasjok, og videre langs E6 fra Karasjok

sentrum langs E6 til Iccemhasnjarga og rett linje herfra til Finlandsgrense rett øst for Iccemnjarga.

Forvaltningssone for Jerv

Dagens forvaltningssone for jerv, foreslås endret ved at denne reduseres i sør for rv.92 og øst for rv.93 og tilføyes et område i nord – øst, sør for Varangerfjorden. Bakgrunnen for utvidelsen i øst er forekomst av gaupe og jerv i området sør for Varangerfjorden med jevnlig yngling av begge arter i området. Hittil har man kun et år oppnådd bestandsmålet innen A-området for Jerv i Finnmark. Ved denne justeringen vil man oppnå bestandsmålet for jerv i A-området minst like ofte som før, og sør for Varangerfjorden beiter ikke siidagruppene så tett som i Anarjohka. Ved den løsningen vil færre siidagrupper ligge i området med yngling av jerv.

Forvaltningsområdet som er foreslått er inkludert i alle tre forslag til forvaltningsområde for gaupe. Forskning de siste årene har vist at jerven benytter kadaver etter andre rovdyr. Jamfør målsetningen om å redusere konflikter og tap for beitenæringene innenfor de gitte bestandsmål, vil sammenfall av forvaltningssoner for gaupe og jerv åpne for at jerven via samspillet med gaupa og utnyttelse av kadaver som gaupa har drept, sannsynligvis ha en lavere predasjonstakt enn om jerv i større grad må drepe rein selv. Jerven er en mindre effektiv jeger enn gaupe, og angrep på rein medfører gjerne jaging med de konsekvenser dette gir ved uro i beitet og eventuell sammenblandinger av reinsflokker tilhørende ulike siidagrupper om disse ligger tett vinterstid. Områdebeskrivelse for forvaltningsområde for jerv som foreslås tatt ut av forvaltningsplan

Område I

1)området sør for Riksvei mellom Karasjok, Gievdnegoika, Kautokeino til Finlands grense tas ut av forvaltningsområdet for jerv på bakgrunn av tett konsentrasjon av rein på vinterbeite i dette området. I dette området er det kun en ynglelokalitet for jerv. Denne ligger svært ugunstig til på grensen av fire vintersiidagrupper. Jaging og uro forårsaket av jerv medfører sammenblanding og problemer for reindrifta sør og sørøst for Helligskogen. Jerv krysser grensa mellom Norge og Finland i området fra Karigasniemi til Angeli. Det er her fjellområder med jervelokaliteter på finsk side. Sør og vest for Angeli langs finskegrensa er det ikke noen tett etablert bestand av jerv. En tydelig konsekvent forvaltning her vil medføre at en jervebestand ikke får etablere seg fast i området.

Område som foreslås lagt til dagens forvaltningsområde (II) som erstatning for område som tas ut (I).

II) Området sør for Varangerfjorden bør vurderes tatt med i forvaltningsområdet for jerv for å kunne nå målet i A-området. Her har det vært minimum en jerveyngling årlig i de siste årene, i tillegg har det vært en yngling av gaupe annethvert år de siste årene, og i 2009 var det to gaupeynglinger. Med hensyn til forekomst av både gaupe og jerv i dag, uten at dette er i umiddelbar nærhet av sauebeiteområder og kalvingsområder for rein, egner området seg. Området er svært kupert og er godt habitat for jerv og gaupe med forekomst av begge arter med hensyn til genetisk utveksling med jerv på finsk side av grensen. Området vil ligge i tilknytning til bestanden i Tanadalen og dagens A-område ikke leangt fra en fjellkjede på

østsiden av Tanadalen på finsk side av grensa fra Nuorgam til Utsjoki. Området vil bidra til genetisk utveksling med Finland, som har en jervebestand i Lappland (mot norsk grense fra Nuorgam – Angeli) ved Inari med genetiske egenskaper (allel) som hittil ikke er registrert i den norske bestanden. I Finland forvaltes jerven annerledes enn i Norge ved at det ikke er åpnet for jakt, og bestanden estimeres ved at kun deler av utbredelsesområdet overvåkes årlig. Konsekvenser: Ved målsetning om inntil 3 årlige ynglinger i A – området for jerv, samtidig med mål om at forvaltningsområdet overlapper med forvaltningsområdet for gaupe egner sørsiden av Varangerfjorden seg bedre enn Anarjohka, hvor det ikke har vært registrert ynglinger av gaupe og gaupebestanden regnes som liten og nyetablering vil være uheldig. Området sør for Varangerfjorden er vinterbeite for reinbeitedistrikt 7, 6, og sommer/høstbeite for reinbeitedistrikt 4/5b. Distrikt 6 som har vinterbeite på størst andel av området har de siste årene benyttet området fra midten av november – april. Vinterstid er tap til rovvilt enklere å dokumentere for reineier mht. å kunne få erstatning relatert til omfanget av tap til rovvilt da kadaver har lengre nedbrytningstid vinterstid enn sommertid.

Områdebeskrivelse II
I vest avgrenset av Tanaelva fra skippagurra til Nuorgam ved finskegrensa, avgrenset i nordvest av E6 mellom Skiippagurra og Varangerbotn, avgrenset av E6 fra Varangerbotn til Karlebotn, og videre avgrenset i nord langs Varangerfjorden til Bugøyfjord, videre avgrenset i nord av Klokkerelva til E6, langs E 6 til Neidenelva, og fra brua i Neiden til Finsk grense langs veien. I sør avgrenset av finskegrensa.

Bestandsoppnåelse i dag i Finnmark i A - området med foreslått forvaltningsområde

År	**2007 A**	**2007 B**	**2008 A**	**2008 B**	**2009 A**	**2009 B**	**2010 A**	**2010 B**	**2011 A**	**2011 B**
I dag	**3**	**8**	**2**	**3**	**3**	**2**	**1**	**5**	**1**	**5**
Foreslått	**2**	**9**	**2**	**3**	**2**	**3**	**2**	**4**	**2**	**4**

Tabell 1. Oversikt over antall registrerte jerveynglinger i perioden 2007 til og med 2011 i dagens A- og B-områder, sammenliknet med antallet ynglinger i nytt foreslått forvaltningsområde A og B.

Forvaltningsområde Jerv
Jfr. tabellen ville bestandsmålet i A-området i perioden 2007 - 2011 vært høyere i to år (2010,2011) i foreslått nytt forvaltningsområde sammenliknet med dagens forvaltningsområde. Antall ynglinger for alternativene ville vært likt i et år (2008) og det ville vært færre ynglinger i nytt, enn i gammelt forvaltningsområde i to år (2007,2009).

Forvaltningsgrense gaupe
Sekretariatet foreslår at forvaltningsgrensen for gaupe i Troms opprettholdes, mens det legges frem tre helt nye alternativer for nye forvaltningsgrenser i Finnmark (Figur 5, 6, og 7) med bakgrunn i at man anbefaler å slå sammen forvaltningsområdene for jerv og gaupe. Det

anbefales at man forsøker å begrense antallet reinbeitedistrikter med kalvingsområder og sauebeiteområder i forvaltningssonen for gaupe. Alle tre alternativer overlapper helt med alternativet som er anbefalt som ny jervesone.

Sekretariatet anbefaler Nord - Øst (III) alternativet på bakgrunn av at sauebeiteområdene i Alta vil komme utenfor forvaltningssonen for gaupe, og alternativet vil ikke omfatte flere kalvingsområder for rein enn dagens sone.

Gaupe i Troms
Bestandsmålet for gaupe i Troms er seks familiegrupper. De siste tre årene har det vært gjennomsnittlig seks ynglinger innenfor A-området i Troms. I 2011 var det 5,5 ynglinger der en yngling var på grensen mot Nordland og derfor deles med region 7 i Nordland.

For å ha grunnlag for å opprettholde bestandsmålet for gaupe i A området bør A området ikke reduseres når forvaltningsplanen rulleres. En reduksjon av A-området kan føre til at antall ynglinger her blir lavere enn bestandsmålet for Troms og kan før til at nemnda mister myndighet til å fastsette kvoter for lisensjakt.

Grense mellom A- og B-område for gaupe i Troms bør derfor ikke endres. Nemnda bør vurdere å spesifisere en del av kvota for lisensfelling i A-område til Nord-Troms, der tap av rein til gaupe er stort.

Gaupe i Finnmark

Forslag til Forvaltningsområder for gaupe - 3 alternativer

Alle tre forslag til forvaltningsområder for gaupe inkluderer nytt forslag til forvaltningsområde for jerv som basis mht. sammenfallende forvaltningsområder for gaupe og jerv. Gaupa i nord har store revirer som betinger store forvaltningsområder. Foreløpige resultater i Scandlynxprosjektet tilsier også at en relativt mindre andel av de voksne gaupetispeneyngler årlig til tross for at de er i reproduktiv alder. Områdene sør for Karasjok og øst for Kautokeino, avgrenset i nord av riksveien mellom de to stedene vil være dårlig egnet som forvaltningsområde for gaupe, da det er høy tetthet av rein i området vinterstid og forøvrige arealer med gaupebestand i dag er sannsynligvis er stort nok, sett i lys av mål om fire ynglinger i Finnmark. Høy tetthet av rein vil sannsynligvis ha gitt en høy predasjonstakt vinterstid på rein. Dagens forvaltningsområde omfatter mange kalvingsområder for rein og saubeiteområder. Om mulig bør antallet slike sårbare områder for beitenæringene i størst mulig grad holdes utenfor forvaltningsområdet. En rekke sauebønder har totaltap over 20 % av sau og lam i snitt. I 2011 sendt Mattilsynet ut varsel om beitenekt til besetninger store tap, dvs. tap omkring 20 % og over. I lys av rovviltforliket i juni 2011 vil Mattilsynet avvente resultatene av dette før man reelt vurderer beitenekt til slike besetninger.

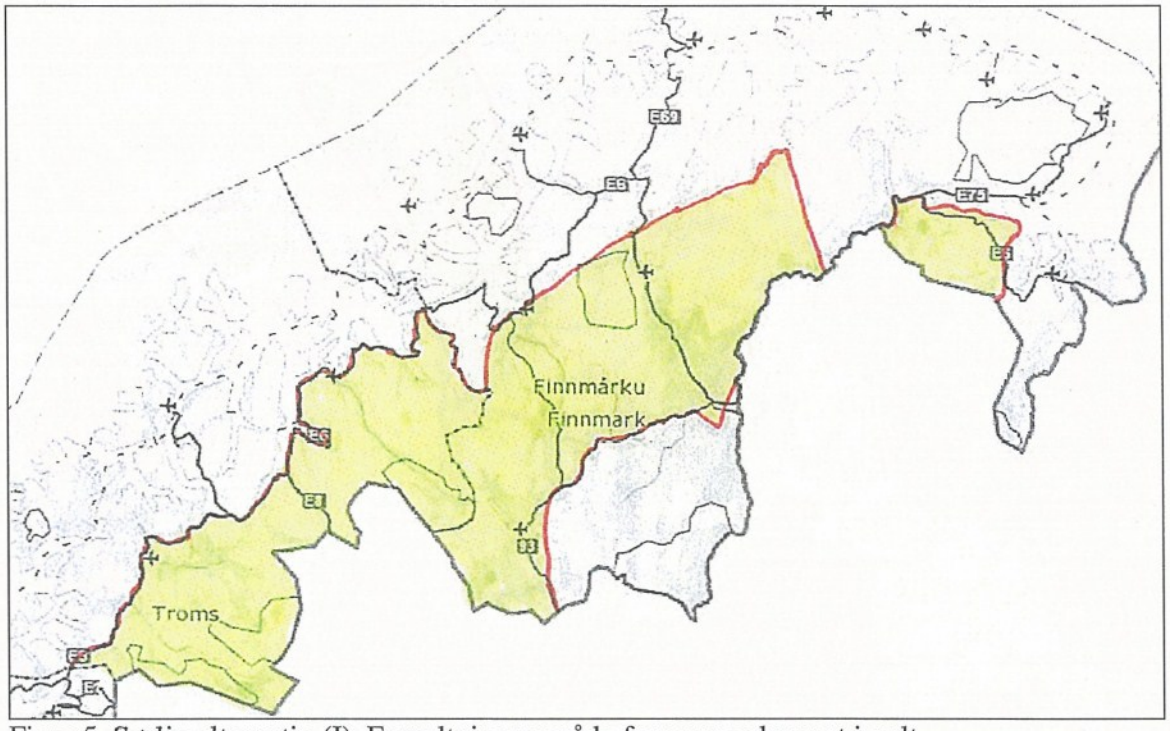

Figur 5. Sørlig alternativ (I). Forvaltningsområde for gaupe skravert i gult

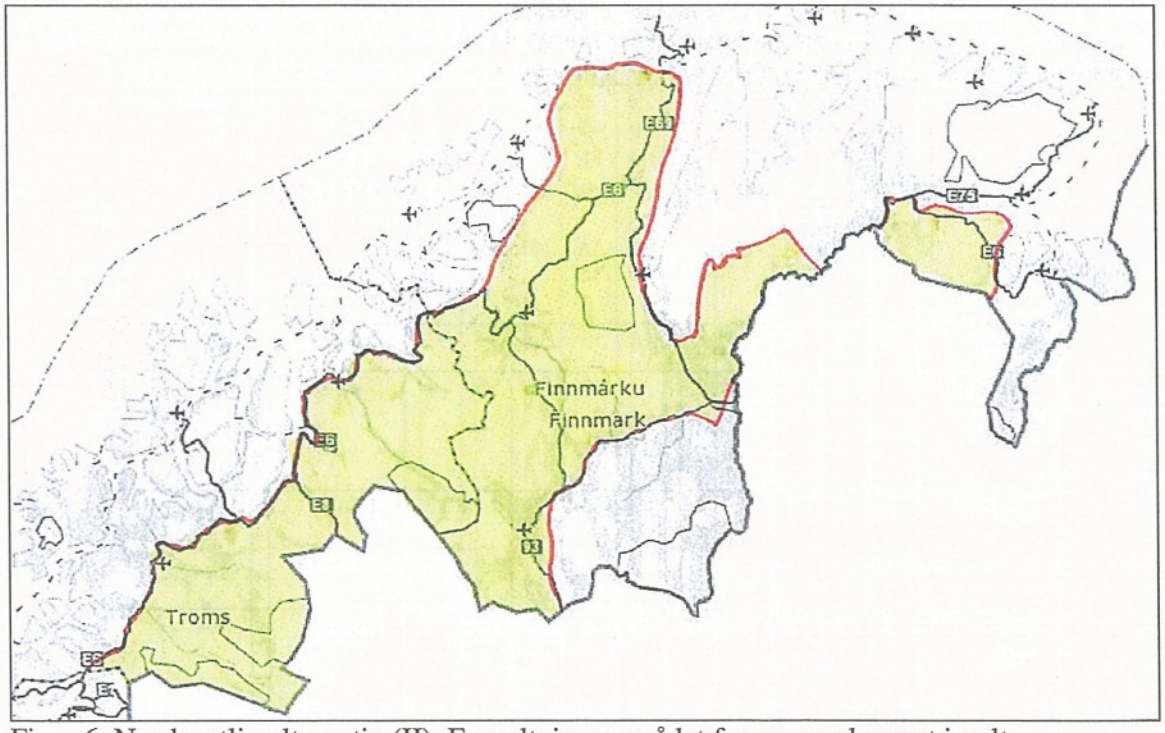

Figur 6. Nordvestlig alternativ (II). Forvaltningsområdet for gaupe skravert i gult

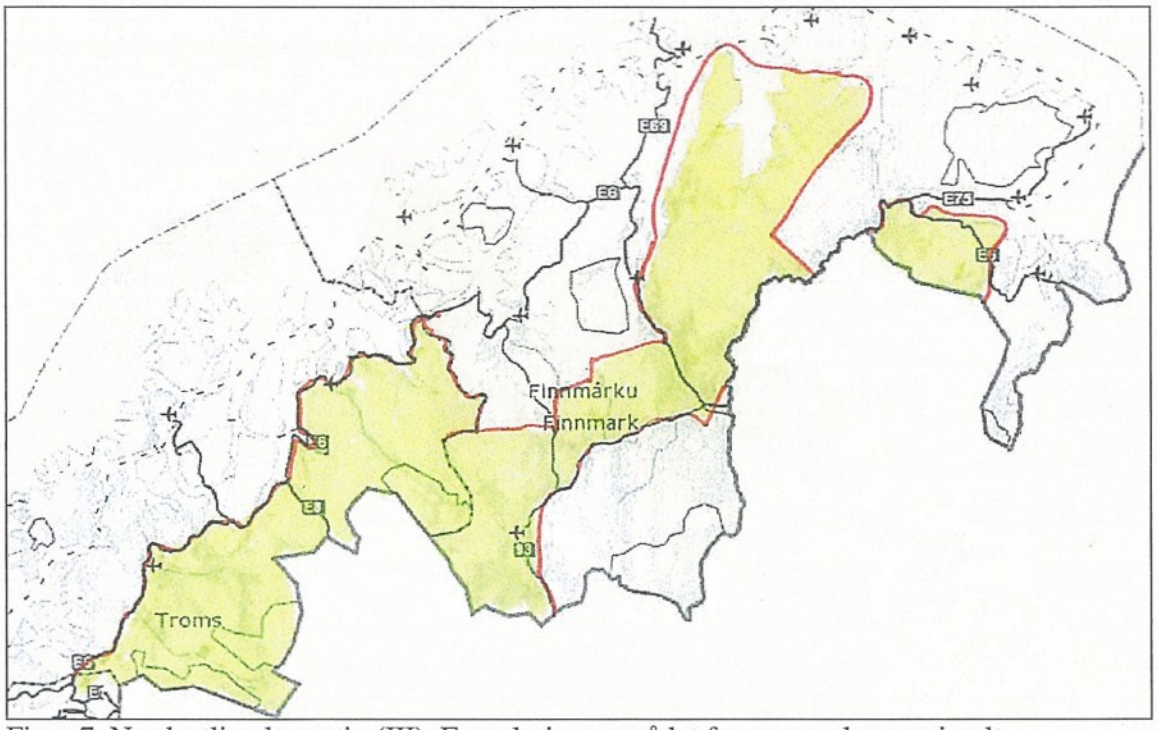

Figur 7. Nordøstlig alternativ (III). Forvaltningsområdet for gaupe skravert i gult

Tabell 2. Viser oversikt over antallet registrerte familiegrupper av gaupe før jakt det enkelte år i perioden 2007 – 2011 i Finnmark som ble registrert innenfor dagens A- og B område, sammenliknet med antallet ynglinger det ville ha vært i samme perioden i de tre foreslåtte alternativene for A-områder. Snitt viser gjennomsnitt i hele perioden 2007 – 2001, og snitt i parantes angir gjennomsnitt de tre siste år).

År	**2007 A**	**2007 B**	**2008 A**	**2008 B**	**2009 A**	**2009 B**	**2010 A**	**2010 B**	**2011 A**	**2011 B**	**Snitt A 07-11 (09-11)**	**Snitt B**
I dag*	3	2	3	2	1	4	3	3	3	3	2,6 (2,3)	2,8
Alt. (1)* S	3	2	2	3	2	3	4	2	5	1	3,2 (3,7)	2,2
(2) NW	2	3	4	1	4	1	4	2	4	2	3,6 (4)	1,8
(3) NØ	3	2	2	3	2	3	4	2	4	2	3 (3,3)	2,4

Tabell 3. Oversikt over antallet sauebeiteområder og kalvingsområder for rein som ligger innenfor dagens forvaltningsområde for gaupe, sammenliknet med de tre nye alternativenes for A- og B områder og deres overlapp med sauebeiteområder og reinbeitedistrikter med kalvingsområder for rein.

Reinbeitedistrikt	Dagens Forvaltningssone Reinbeitedistrikter og Sauebeiteområder	Alternativ 1 Lengst sør	Alternativ 2 Nord-vest	Alternativ 3 Nord-øst
Reinbeitedistrikt				
13	x	delvis		X
14 – helårsdistrikt	x			X
14A	x	X		X
Reinbeitedistrikt16				
Vuorji siida	X	X	x	X
Njeiddan siida	X	X	x	X
Lahtin siida	X	X	x	X
Skaiddeduottar siida	X	delvis	x	x
Ravdol siida			x	
Jahkenjarga siida			x	
Skuohtanjarga siida			x	
Marrenjarga siida			x	
Boalotnjarga siida			x	
23	X –deler	delvis	X	X
22	X	x	X	
41	X	x	X	
26	X	x	X	
32		X	X	X
33		X	X	X
34		X	X	X
27		X	X	X
Sauebeiteområder*				
Porsanger:				
Børselv	x	X		X
Lakselv/Brennelv	x	X		X
Indre Billefjord			X	
Oldernes	x	x		
Alta:				
Korsfjord	x	X	X	
Rafsbotn	x	X	X	
Transfarelv	x	X	X	
Kåfjord	x	X	X	
Talvik	x	X	x	

***Med drift i 2011 *x – mulig sonen bør inkludere Stabbursdalen i Porsanger med ytterligere et gaupetispeterritorium, for at arealet blir stort nok til at man skal kunne nå bestandsmålet.**

Forvaltningssone for Gaupe - lengst sør alternativet

Dette er alternativet som er nærmest dagens forvaltningssone. Alternativet overlapper med mange sauebeiteområder i Alta, og kalvingsområder på kysten, samt vil også overlappe med kalvingsområdene nord-vest for Kautokeino.

Forvaltningssone for Gaupe - A i Nordvest (Alta og Porsangerhalvøya)
Dette er alternativet som ville ha gitt flest ynglinger i A-området i perioden 2007-2011, og også i perioden 2009-2011. Alternativet omfatter imidlertid relativt mange kalvingsområder i reinbeitedistrikt 16 samt sauebeite i billefjord og hele sauebeiteområdet i Alta. Alternativet omfatter ikke sauebeiteområdene i Lakselv/ Brennelv eller reinbeitedistrikt 13, 14 og 14 A fra forvaltningsområdet. Overlapper med kalvingsområdene nord-vest for Kautokeino.

Forvaltningssone for Gaupe - A i Nordøst (Sværholdt, Ifjord, Nordkinn)

Dette alternativet vil sannsynligvis gi minst konflikter relatert til sauebeiteområder ved at sauebeiteområdene og flere kalvingsområder (rbd. 26, 22, 23 i Alta) som i dag ligger innenfor sonen havner utenfor forvaltningsområdet, samt sauebeiteområdet i Billefjord er utenfor. Til gjengjeld kommer kalvingsområder til rbd. 32, 33, 34 og 27 helt eller delvis innenfor sonen. Det må vurderes om Stabbursdalen i Porsanger kommune bør være en del av denne sonen for å sikre nok gaupetispeterritorier sett i forhold til mål om 4 tisper i følge med unger årlig innen sonen. Konflikten relatert til sau på utmarksbeite i Alta kan slik reduseres, befolkningsmengden i Alta sannsynliggjør også at man i dette området kan lykkes med å holde gaupestammen på et lavt nivå via ordinær jakt.

Sak 5/12 Veien videre for prosjektet "Leve i Naturen"

Behandling: Forslag til vedtak ble enstemmig vedtatt

Forslag til vedtak:
Prosjektet "leve i naturen" avsluttes etter endt prosjektperiode 1.10 2012. Rovviltnemnda ønsker likevel å videreføre prosjektet i en annen form. Det er viktig og skal prioriteres.

Nemnda ønsker å høre styringsgruppa for prosjektet "Leve i Naturen" sin vurdering av styringsform for en videreføring av prosjektet, hvem som bør være med, antall etc.

På bakgrunn av signalene fra styringsgruppa for prosjektet og diskusjon på dette møtet i nemnda, bestilles det et saksfremlegg fra sekretariatet m alternative løsninger til videreføring av prosjektet med de tiltakene som har vært vellykket og tiltak som anses som viktige for å nå mål om forvaltning av rovdyr på bestandsmål, redusert tap av beitedyr og minst mulig konflikter mellom rovdyr og beitedyr.

Saksfremlegg fra prosjektet "Leve i naturen er vedlagt. Saksfremlegg fra fylkesmennene ble lagt frem på møtet. Fylkesmennene hadde kommet frem til de samme hovedtrekkene til konklusjonen som prosjektet.

Saksfremlegg fra Leve i Naturen

Notat

Til: Rovviltnemnda i Troms og Finnmark
Dato: 15.01.12
Sak: 05/12
Tema: Veien videre for prosjekt Leve i Naturen

Kort om bakgrunn for prosjekt Leve i Naturen.

Bakgrunnen for prosjektet har vært et ønske fra forvaltningens side om å redusere konflikten mellom beitebruksinteressene og miljøverninteressene ved å bidra med tiltak som kan redusere tap av beitedyr til rovvilt. Prosjektet er knyttet opp til målsettingene i forvaltningsplanen for rovvilt i region 8 og på den måten gjenspeiler den tosidige målsettingen i norsk rovviltpolitikk. Prosjektet er tuftet på erfaringene bl.a. fra Nord-Troms prosjektet samt flere års erfaringer med forskjellige forebyggende/konfliktdempende og kompetansehevende tiltak. Erfaringene tilsa at for å oppnå resultat var det nødvendig å styrke ressursbruken på området, ikke minst i form av personell. Det var også en målsetting at hele regionen skulle dra nytte av prosjektet og at alle som var berørt av konflikten, spesielt beitebrukerne, var målgruppen for prosjektet. Dette gjenspeiles i sammensetning av styringsgruppen og organiseringen av prosjektet. For ytterligere beskrivelse av bakgrunn vises det til vedlagt prosjektbeskrivelse.

Endringer i forutsetninger og rammebetingelser.

Både konsekvensene av det nye rovviltforliket og revidert forvaltningsplan til neste år vil ha innvirkninger på situasjonen fremover. Det er enda usikkert hva dette innebærer. Bestandsmålet for bjørn vil sannsynligvis økes. Det forventes en strengere håndheving av arealdifferensieringen (rovvilt i A-områder, beitedyr i B-områder). Dette kan føre til lavere terskel for uttak av rovvilt samt mindre bruk av tradisjonelle FKT-tiltak i B-områdene. Det offentliges innsats i forhold til å redusere bestanden av jerv ned til bestandsmålet samt uttak av skadevoldende bjørn i B-områdene forsterkes. I A-områdene kan en i større grad påregne mer bruk av drastiske forebyggende tiltak som planlagt tidlig nedsanking, omleggingstilskudd osv. Det er også en mulighet for at forvaltningssonene kan endres, spesielt i Finnmark.

Ny nasjonal ordning for godgjøring for forsøk på skadefelling er vedtatt. Denne sikrer langt på veg det økonomiske fundamentet for gjennomføring av skadefelling fremover og det forventes at kommunale eller interkommunale skadefellingslag vil tilfredsstille behovet for beredskap på dette feltet fremover. Dette er nærmere gjort rede for tidligere og blir derfor ikke drøftet ytterligere her.

Det er på gang etablering av et par nasjonale prosjekter som kan ha påvirkning på vår region. Norges bondelag, Norges skogeierforbund og NJFF har søkt DN om midler til å gjennomføre kompetansehevende tiltak innen rovviltjakt (se vedlegg). I dette inngår også tiltak i forhold til grunneiers tillatelse til rovviltjakt. Pr dato er det signaler som tilsier at jaktbiten utgår. Det er også nettopp etablert et rovviltprosjekt i regi av NSG som i hovedsak går på forebyggende tiltak (se vedlegg). Det er satt av ett årsverk fordelt på hele landet til dette. Ingen av prosjektene ivaretar spesielle aktiviteter rettet mot reindrifta. For begge prosjektene gjelder at omfanget mht ressurser og tiltak er svært begrenset. En kan altså ikke forvente at disse prosjektene alene er egnet til å ivareta behovet for aktiviteter i vår region fremover. Derimot vil de få større betydning dersom de kobles opp mot allerede pågående aktiviteter i regionen.

Erfaringer - veien videre.

Erfaring tilsier at å avslutte omfattende prosjekter uten en eller annen form oppfølging av de viktigste aktivitetene i en overgangsfase ofte er uheldig. En bør sikre at de viktigste aktivitetene videreføres inntil de forhåpentligvis blir selvgående. Pr i dag er ikke dette tilfellet for flere viktige tiltak. Det vil heller ikke være situasjonen når prosjektet avsluttes til høsten. Det er brukt mye ressurser i prosjektet på å rydde av vegen hindringer og avklare uklarheter. Uten oppfølging i en overgangsperiode er mye av innsatsen som er lagt ned i prosjektet forgjeves.

Aktiviteter.

Prosjektets aktiviteter kan grovt sett deles inn i følgende tiltaksområder:

Tiltaksområde	Aktiviteter
1. Bestandsregulerende tiltak	- stimulering og tilrettelegging for rovviltjakt - skadefelling – regionalt skadefellingslag
2. Andre FKT-tiltak	- tradisjonelle tiltak - utvikling av nye tiltak
3. Rådgiving/tilrettelegging	- gjeldende lover og regelverk - tiltaksplaner rovvilt - kommunenes rolle - kommunale skadefellingslag
4. Kartlegging/utredning	- grunneiertillatelser rovviltjakt - beiting på øyer (Alta)
5. Informasjon	- Arena Rovvilt - nettside - elektronisk nyhetsbrev

Basert på erfaringene fra prosjektet bør en spisse innsatsen på de tiltak som er mest virksomme og effektive i forhold til formålet. Nedenfor er det gjort noen tanker om prioriteringer av aktiviteter fremover.

1. Bestandsregulerende tiltak.
Så langt i prosjektet er det brukt ca 2,3 mill kroner direkte til skadefelling (opplæring og gjennomføring). I tillegg har faste ansatte brukt vesentlig av tiden på dette området. Så langt i prosjektet er det dette tiltaksområdet det totalt sett er blitt brukt mest ressurser på.

Dette bør være hovedsatsingsområdet også fremover. Som tidligere nevnt bør en sikre etableringen av interkommunale skadefellingslag. Dette medfører at opprettholdelse av et regionalt skadefellingslag blir overflødig. En bør vurdere tiltak som støtter opp om kommunenes arbeid med å drifte/administrere skadefellingslagene samt kompetansehevende tiltak i lagene. Det er lagt opp til en større innsats fra SNO når det gjelder uttak/skadefelling av bjørn og jerv. Det er usikkert hvordan dette er tenkt gjennomført. Uansett bør en prioritere å få til et godt samarbeid med SNO på dette området slik at de samlede ressursene utnyttes best mulig.

Når det gjelder stimulering og tilrettelegging for rovviltjakt bør innsatsen og tiltakene i hovedsak videreføres med visse justeringer. Generelt bør en prøve ut nye måter å gjennomføre lisensfelling og kvotejakt på for å sikre økt resultat. I og med at staten ikke legger opp til endringer i forvaltningen av gaupe bør en først og fremst sikre tilstrekkelig regulering av denne rovviltarten gjennom ordinær kvotejakt. Gaupe er også den arten som forvolder størst skade og som det således er viktigst å ha kontroll på. På bjørn er hovedutfordringen å få til en effektiv skadefelling. En viktig faktor i så måte er økt innsats på adekvat utdanning av hundeekvipasjer. Dette vil også gi bidra til økt effektivitet ved lisensfelling.

I større grad enn tidligere må fremtidig aktivitet på dette området være innrettet mot å skape resultat gjennom andre aktører. Nettverksbygging, initiering av tiltak, rådgiving/oppfølging og ikke minst koordinering blir viktigere enn før. Hovedsamarbeidspart på dette tiltaksområdet har vært NJFF. Begrensninger i kapasitet hos NJFF har medført utfordringer i forhold til samarbeidet, bl.a. når det gjelder koordinering og informasjonsflyt. Dette har også resultert i at en del planlagte tiltak ikke har blitt gjennomført som forutsatt. Det bør vurderes et mer inngående samarbeid med NJFF som gir mer forutsigbarhet, ikke minst økonomisk. Dette vil sikre større kapasitet og kan bidra til større trykk på tiltakene enn tidligere.

2. Andre FKT-tiltak.
På dette området har aktiviteten vært to-delt: Bistå med informasjon og veiledning innen allerede kjente tiltak og utvikling og etablering av nye. Prosjektet har brukt mest ressurser på tiltak som er mulig å gjennomføre og som det forventes har en viss effekt i forhold til å redusere konflikt og tap. Derfor er bl.a. rovviltsikre gjerder i liten grad prioritert bortsett fra i Porsanger. Aktiv reindrift vanskeliggjør også denne type tiltak i våre områder. Prosjektet har ellers prioritert andre tradisjonelle tiltak der det har vært behov eller forespørsel. I noen tilfeller har prosjektet bidratt til å få satt slike tiltak i system sammen med andre tiltak. Et eksempel på dette er tiltaksplan rovvilt i Gratangen som omfatter både reindrift, sauenæring,

kommune og NJFF og som inneholder flere typer tiltak (bl.a jaktkurs og etablering av skadefellingslag).

Ut over dette har prosjektet først og fremst prioritert nye tiltak som det kan forventes en viss effekt av og som det har vært naturlig at prosjektet har initiert eller tatt ansvar for. Eksempler på dette er

- elektronisk overvåking av sau (radiobjeller)
- utdanning av kadaverhundekvipasjer - nettverk
- tilsynskurs både med og uten hund
- beredskap akutt nedsanking samt kadaversøk
- GPS-kurs
- utdanning av vokterhundekvipasjer - nettverk
- kalving i gjerde

Selv om det forventes sterkere virkemidler for å realisere prinsippet om differensiert arealforvaltning vil det fortsatt være behov for forebyggende og konfliktdempende tiltak i fremtiden. Dette gjelder både i A- og B-sonen. Det forventes imidlertid at FKT-tiltakene i større grad blir differensiert i forhold til disse sonene. En kan også forvente at det ny ordning for omlegging av drift pga tap til rovvilt vil medføre større behov for både rådgiving og saksbehandling på dette området fremover.

I saueholdet vil det beste tiltaket for å forebygge tap til rovvilt være velfungerende beitlag som gjennomfører godt organisert tilsyn og sanking. Tidligere erfaring, som ble bekreftet i nylig avholdt møteserie med beitlag i Troms, tilser at i mange tilfeller fungerer ikke dette godt nok. En bør prioritere økt samarbeid mellom miljø- og landbruksforvaltning og prosjekt for å ruste opp beitelagene. I Troms er dette arbeidet kommet i gang. Der vil det straks bli fremlagt en plan for videre satsing finansiert av landbruksmidler. Ekstra tilsyn med kadaverekvipasjer i rovviltutsatte områder bør vurderes som en obligatorisk ordning og en bør prioritere etablering av beredskapsordninger for akutt nedsanking og kadaversøk. Dette oppfattes som meningsfylt og oppleves som konfliktdempende. I noen tilfeller leder dette til ytterligere tiltak som kan være direkte tapsreduserende.

I reindrifta er det fortsatt få tiltak som kan sies å ha virkning. Prosjektet har bidratt til å etablere kalving i gjerde som et tiltak spesielt for reindrifta. Ellers nyttes flere av tiltakene, som i utgangspunktet er iverksatt for saueholdet, også av reindrifta (elektronisk overvåking, tilsyn med kadaverhund, tilsynskurs, GPS-kurs). Men i større grad er det bestandsregulerende tiltak som er blitt prioritert ovenfor denne næringen gjennom økt delaktighet fra reindrifta i skadefelling og tilrettelegging av jaktopplæring. Dersom videreføring bør en gjøre en grundig vurdering hvilke tiltak det bør satses på fremover og eventuelt skille dette ut som et eget satsingsområde/prosjekt.

Kapasiteten hos fylkesmannsembetene til å drive med utviklingsarbeid (informasjon, rådgiving, oppfølging) kan ikke forventes å bli bedre fremover. Dersom en ønsker et fortsatt trykk, også på dette tiltaksområdet, må det fortsatt brukes ekstra ressurser til dette.

3. Rådgiving/tilrettelegging.
Aktiviteten på dette tiltaksområdet er allsidige, men hovedfokus har vært rettet mot å besvare spørsmål og veilede beitebrukere, beitelag, reinbeitedistrikt og kommuner samt etablere tiltaksplaner rovvilt i noen spesielt aktuelle områder. I løpet av det siste året har en økt aktiviteten rettet mot informasjon og veiledning til kommunene i forhold til deres rolle. Følgende tema har vært prioritert:

- Kommunen er nærmest til å ha dialog med berørte parter! Avklare-prioritere-planlegge
- Tilrettelegge for jakt/felling (grunneiertillatelser, skuddpremie rødrev, disp motorferdsel)
- Initiere forebyggende tiltak (søke om FKT-midler)
- Informasjon lokalsamfunn (tiltak bjørn, jaktkurs, "Arena rovvilt")

Dette tiltaksområdet anbefales opprettholdt, men med økt vektlegging av dialogen med kommunene og å styrke kommunenes kompetanse og evne til å bidra, jf punktene nevnt ovenfor.

4. Kartlegging/utredning.
Aktivitetene har i hovedsak bestått i gauperegistrering, kartlegging av nye beiteområder for sau samt forsøk på å kartlegge grunneiertillatelser til rovviltjakt i de mest rovviltutsatte områdene i Troms. Kartlegging av øyene utenfor Alta har vært vellykket. Alta beitelag har allerede tatt i bruk kartlagt areal til beiting med sau i husfjorden, Sørøya. Dette er et tiltak som har et vist potensial, men som ofte er vanskelig å gjennomføre både pga av motvilje blant saueholderne (merarbeid, utnyttelse av hjemmearealene), problemer med grunneiertillatelser og reindriftas bruk av områdene.

Prosjektet har ikke brukt mye ressurser på kartlegging av grunneiers tillatelse til rovviltjakt. Dette skyldes både kapasitetsproblemer men også manglende avklaring i forhold til hvordan en skal løse problemet. Det har vært snakk om dispensasjon eller lovendring, men slik saken ligger an nå er det lite trolig at dette kan løses på andre måter enn å kartlegge grunneiers tillatelse. Dette er noe Leve i Naturen vil forsøke å bruke ressurser på resterende del av prosjektperioden, men dette er et omfattende arbeid som har behov for videre oppfølging også ut over prosjektperioden til Leve i Naturen. Det anbefales derfor at videre satsing på dette området spisses i retning av denne problematikken.

5. Informasjon.
I tillegg til den jevnlige kontakt med målgruppen gjennom samtaler, besøk eller møter er de viktigste tiltakene på dette tiltaksområdet etablering og drift av "Arena Rovvilt", prosjektets nettside og utsending av elektronisk nyhetsbrev. En undersøkelse blant beitelagene i Troms viser at nesten ingen har rutiner for videreformidling av tilsendt informasjon. I reindrifta er dette trolig en enda større utfordring.

Informasjon er vanskelig men viktig. Det er også en viktig forutsetning for å hindre misforståelser og konflikt. Tiltaksområdet anbefales derfor opprettholdt. Spesielt viktig er det å opprettholde "Arena rovvilt". Dette har blitt en institusjon som er vel etablert og som dekker et gjensidig behov for informasjon og kompetanseformidling for mange grupper.

Organisering.
Som følge av erfaringene fra prosjektet og det som er sagt ovenfor anbefales også endringer i fremtidig organisering. I Leve i Naturen har det vært mange eiere og mange parter representert i styringsgruppen. Dette har ført til mye ressurser brukt til informasjon og administrasjon. Dette gjelder ikke minst i forhold til rapportering. Det å styre et prosjekt som har aktivitet over så store geografiske områder er også en utfordring. Erfaringene så langt tilsier at det også er fylkesvise forskjeller i utfordringer og prioriteringer. I Troms er saueholdet en mye større næring enn reindrifta, i Finnmark er situasjonen motsatt. Dette gir en indikasjon på at behovene og tiltakene lett blir svært forskjellige. Det anbefales derfor at en fremover tenker fylkesvis organisering og at en reduserer antall parter både på finansieringssiden og styringssiden. Da kan satsingen spesialiseres i forhold til fylkesvise behov både når det gjelder innhold og omfang. Imidlertid bør en sikre et nært samarbeid over fylkesgrensen.

Prinsippet om at aktivitetene bør knyttes nært opp til forvaltningen og forvaltningsplanen bør opprettholdes. Tiltak som ikke er knyttet opp i en slik sammenheng blir vanskelig å forsvare, spesielt i etterkant av nytt rovviltforlik og med kommende rullering av forvaltningsplanen. Den enkleste måten å gjøre dette på fremover er at forvaltningen, dvs fylkesmannsetaten og rovviltnemnda, er eiere av den videre satsingen og at disse fremskaffer de midler som trengs.

Ressursbruk.
En del av hensikten med prosjektet var å bidra med en markert innsats for å ta tak i en nærmest akutt uholdbar situasjon. Det er lagt opp til relativt omfattende aktivitet som også har medført store kostnader. Som nevnt har en i prosjektet brukt en god del ressurser på å avklare og rydde vegen for videre arbeid og dette gjør at det ikke er nødvendig med samme aktivitetsnivå som tidligere. En del av aktivitetene er enten overført til andre aktører eller er/blir overflødige.

Dersom en tar utgangspunkt i videre satsing med ett årsverk pr fylke bør det være mulig å sikre en aktivitet som beskrevet ovenfor. En slik satsing vil bety en kostnad på 700 000 – 1 000 000 kroner pr årsverk. Variasjonen vil avhenge av hvem som får ansvaret for å administrere prosjektet, dvs administrasjonskostader/overhead. Det er også mulig å tenke seg andre alternativer, f.eks at en bruker et årsverk til sammen i hele regionen med en halvering av kostnadene. Uansett er det en fordel at satsingen har lokal/fylkesvis forankring, nært knyttet opp mot fylkesmannsetaten som sitter både på ressurser og administrer forvaltningstiltakene. Halve stillinger kan være vanskelig å bekle, men det kan tenkes å kombinere dette med andre aktiviteter, f.eks utviklingstiltak innen landbrukssektoren.

Oppsummering.
En videreføring av de viktigste aktivitetene i en overgangsfase anbefales. Tiltakene bør spisses i forhold til forventet resultatoppnåelse og i forhold til endringer i rammebetingelser. Organiseringen bør forenkles og ressursbruken reduseres.

Sak 6/12 Kommunale/interkommunale fellingslag.

Behandling: *Forslag til vedtak ble enstemmig vedtatt.*

Forslag til vedtak:

Fylkesmennene skal på oppdrag fra MD orientere ut til kommunene om nye regler for godtgjøring til medlemmer av kommunale/ interkommunale skadefellingslag. Rovviltnemnda ber Fylkesmennene samarbeide om brevet.

I brevet skal det gå frem at nemnda mener det er mest hensiktsmessig med interkommunale eller regionale fellingslag og vil stimulere til slikt samarbeid ved å gi driftstilskudd til interkommunale eller regionale felligslag, og støtte til kommuner som påtar seg administrativt ansvar. Det skal presiseres at kommuner som danner egne kommunale fellingslag vil ikke få tilskudd..

Det skal informeres om at kommunenes rolle ikke er helt avklart, for eksempel mht arbeidsgiveransvar, feriepenger, forsikring og HMS. Det arbeides for å få en avklaring på dette.

Nemnda vil komme tilbake med konkrete føringer på hvordan skadefellingslagene bør organiseres ut fra aktuelle behov i ulike deler av fylket og ønsker innspill på relevante erfaringer fra kommunene, hvilke kommuner som ønsker å samarbeide og hvilke kommuner som ønsker å ta administrativt ansvar. Tilbakemelding gis til de respektive fylkesmennene med frist 20.mars.

Inntil fellingslagene er på plass vil det regionale fellingslaget vil "Leve i naturen" stå til disposisjon ved skadefellinger.

Innstilling til vedtak:

Skadefelling er et viktig virkemiddel i forvaltningen av rovvilt. Nemnda er opptatt av at dette gjennomføres på en effektiv og god måte og at alle aktuelle områder i regionen blir ivaretatt. Rovviltnemnda mener etablering av flere interkommunale skadefellingslag vil være veien å gå fremover mht. å minimere administrasjon for kommunene, etablere fellingslag som får nok trening og oppdrag til å bli effektive. For å stimulere til en slik etablering åpner nemnda for å gi økonomisk støtte til kommuner som går sammen om dette. Tilskuddet gis etter søknad til den kommunen som tar på seg ansvaret for etablering og meradministrasjon av skadefellingslaget. Søknadene behandles av fylkesmannen i aktuelt fylke utfra søknad og en vurdering av det enkelte lags behov utfra oppdragsmengde og antall medlemmer. Fylkesmannen kan sette ytterligere vilkår for tildeling av tilskuddet.

Nemnda vil komme tilbake til om det skal etableres årlige driftstilskudd for interkommunale skadefellingslag.

Saksfremstilling

Kommunene har fått ansvaret for å danne kommunale/interkommunale skadefellingslag gjennom endringer i rovviltforskriften – hvor det nå er åpnet for godtgjøring ved forsøk på skadefelling på landsbasis, dette skal finansieres via standardiserte satser per døgn/ deltaker, hvor satsen er fastsatt i forskrift. Kommunene skal da administrere ordningen ved at de anmoder om utbetaling av utgifter etter fellingsforsøk ovenfor Fylkesmannen, som dekker dette jfr. Forskriftens bestemmelser og utbetaler til kommunen, som så igjen utbetaler til den enkelte jeger som har vært medlem av skadefellingslag. Ordningen har tilbakevirkende kraft gjeldende fra juni 2010.

På møtet i Rovviltnemnda 27.10 ba nemnda fylkesmennene i Troms og Finnmark om å gi en anbefaling til hvordan skadefellingslagene bør organiseres innenfor rammen av den nye forskriften, og gi en nærmere presisering av hva er et kommunalt /interkommunalt skadefellingslag og hvem kan fatte vedtak om å opprette et slike lag.

Fylkesmennene mener det er kommunene som har ansvaret for å opprette fellingslagene gjennom vedtak i kommunestyre og samarbeidsavtaler mellom kommuner som danner interkommunale fellingslag. I de fleste andre fylker er det opprettet egne kommunale fellingslag, hvor erfaringene med egne kommunale lag er noe blandet. På landsbasis er det gitt mange skadefellingstillatelser uten at man har lyktes å felle det skadegjørende individet. Hittil har Rovviltnemnda i region 8 ønsket å satse på regionale lag fremfor kommunale, dette på bakgrunn av at man antok at slik ville deltakerne på lagene få anledning til å være med på flere oppdrag, og slik få bedre kompetanse innen et gitt tidsrom. På bakgrunn av at man ikke før kunne lønne jegere over forebyggende tiltaksbudsjettet eller over MD`s budsjett, ble "Leve i Natur prosjektet" startet, hvor dette også var finansiert av andre aktører. Slik kunne man opprette et regionalt skadefellingslag som fikk lønn etter fastsatte satser finansiert over andre budsjetter enn fra MD.

Erfaringene med skadefellingslaget i "Leve i Natur" har vært relativt gode særlig i starten mht. effektivitet, og dette laget var relativt effektivt sett i forhold til enkeltvise kommunale lag i andre fylker. Enkelte deltakere har ettersom laget har vært regionalt, kunnet i løpet av en relativt kort periode tilegnet seg god kompetanse på jakt og skadefelling av flere arter via oppdrag i flere kommuner.

Før det regionale skadefellingslaegt i "Leve i Natur prosjektet ble etablert" var det etablert et fellingslag i Sør-Varanger, dette på bakgrunn av problematikken med bjørn og sau og bjørn og bosetting i Pasvik. Skadefellingslaget i Sør-Varanger var et "bjørneskremmelag" før Statens Naturoppsyn tok denne rollen, og det kommunale laget fikk rollen som skadefellingslag, Inntil 2010 var dette laget omtalt som det mest effektive skadefellingslaget på bjørn i Norge. I starten bestod dette av en kjerne på 8-12 personer. Dette har blitt utvidet til ca. 20-22 personer de to siste årene, dette på bakgrunn på antall skadefellingsoppdrag, gitt av både Fylkesmannen relatert til tap av bufe, men også mht. nærgående bjørn, hvor laget blir leid inn av SNO ved behov.

I tillegg til laget i Sør-Varanger har man hatt et kommunalt skadefellingslag i Porsanger kommune, dette på bakgrunn av de særlige utfordringene her med tap til bjørn i 2007 og 2008. Her ble det etablert et eget kommunalt prosjekt primært rettet mot sauenæringen mht. å begrense tapene til rovvilt dvs. jerv, gaupe og bjørn.. Dette laget eksisterer fortsatt som et ledd i gjennomføringen av den kommunale handlingsplanen relatert til rovvilt som rovviltprosjektet her jobbet med. Etter etableringen av det regionale skadefellingslaget i "Leve i natur", har Rovviltnemnda signalisert at man

i lys av eksistensen til det regionale laget ikke ønsket å støtte single kommunale i lag i noen særlig grad. Kommunen har allikevel ønsket å opprettholde laget, laget hadde et oppdrag i 2011.

Fylkesmennene mener det til tross for endringen i rovviltforskriften vil være en stor fordel om det satses på noen regionale fellingslag fremfor enkeltvise kommunevise lag mht. effektivisering av administrasjon for den enkelte kommune, å bygge erfaring for deltakerne raskt mht. å bli effektive og med tanke på Rovviltnemndas mulighet til å støtte kommunene med tilskudd til kompetanseoppbygging, utstyr, administrasjon etc. . En avgrenset regional organisering vil sannsynligvis øke interessen for lisensfelling og kvotejakt lokalt i fylket. Fylkesmennene vil derfor anbefale at kommunene i Troms og Finnmark samarbeider om dette oppdraget, og danner interkommunale skadefellingslag. Rovviltnemnda kan gi føringer til Fylkesmennene om at FKT midler kan brukes til merkostnadene ved å administrere interkommunale fellingslag (lag som dekker flere kommuner). Fylkesmannen kan gi anbefalninger for organiseringen når det gis tilskudd til dette. Prosjektet "Leve i naturen" kan bistå med veiledning for kommunene i organisering av interkommunale fellingslag. Rovviltnemnda kan vurdere å gi føringer på hvordan organiseringen bør være for at det skal gis tilskudd over FKT-midlene.

Det administrative ansvaret for et interkommunalt fellingslag bør legges til en av kommunene. Tilskudd fra FKT-midler kan også omfatte tilskudd til den kommunen som påtar seg det administrative ansvaret på vegne av flere kommuner.

Fylkesmannen i Finnmark ser for seg at fylket bør omfatte minimum tre regionale lag. Reindrifta flytter nord – sør, og inndelingen bør nok til dels ta hensyn til dette.:

Et eksempel på inndeling som tar hensyn til trekkrutene for reinbeitedistriktene fra vinterbeite til sommerbeite kan være:
Vest-Finnmark (Kautokeino, Alta, Kvalsund kommuner, Loppa, Måsøy)
Midt-Finnmark (Karasjok, Porsanger og Lebesby). Fellingslag i Porsanger kommune er allerede etablert, dette kan eventuelt bygges på.
Øst-Finnmark (Sør-Varanger, Tana, Nesseby, Vadsø, Vardø, Båtsfjord, Berlevåg)

Øst-Finnmark kan for eksempeladm. fra Sør-Varanger kommune, som har erfaring med dette.Fellingslaget i Sør-Varanger kommunebestår av deltakere fra Tana kommune, som også er lokalkjente i Nesseby. Eventuelt om Tana kommune i samarbeide med kommunenen på Varangerhalvøya og Lebesby innleder samarbeid.

Fylkesmannen i Finnmark ser kun for seg en anbefalning fra Fylkesmannens side ovenfor kommunene om at regionale fellingslag bør etableres, dette fremfor 19 enkelte kommunale lag. Det vil være opp til hver enkelt kommune å etablere et samarbeid om skadefellingslag, Fylkesmannen vil ved behov bistå kommunene i dette, eventuelt sammen med Leve i Natur prosjektet. En forutsetning i bunn vil være at når kommunene skal ta stilling til dette kjenner de til fordelene og bakdelene ved å etablere kommunale/ regionale lag, samt kjenner til eventuelle føringer gitt fra Rovviltnemnda mht. eventuell finansiering via fkt- midler. I lys av dette kan det være en fordel at det er gitt en anbefalning fra Rovviltnemnda til kommunene. Rovviltnemnda har hovedansvaret for forvaltningen av de fire store rovdyra i sin region, og i dette har effektive skadefellingslag og en god organisering av fellingslag en viktig rolle.

Fylkesmannen i Troms vil ikke gi konkrete føringer på hvordan fylket bør inndeles i interkommunale fellingslag. Men vi stiller oss til disposisjon for å diskutere dette, og finne gode løsninger som kan

ivareta de ulike regionale skadebildene vi har fra rovvilt i fylket. Prosjektet leve i naturen er en sentral aktør for å veilede her.

Sak 7/12 Endring i rovviltforskriften – høring frist 1.april

Behandling:

Nemnda diskuterte forskriften på høring og påpekte utfordringer knyttet til kapittelet om måloppnåelse for bjørn. Med de tallene som legges til grunn for et bestandsmål på 5 ynglende bjørn i region 8 vil vi få mer bjørn enn i dag.

I høringen bør det også gis innspill om ny kunnskap om tap av rein til bjørn som støtte til at reduksjonen av en ynglende bjørn i regionen bør legges til Troms der det er utfordringer mht svensk reindrift og bjørn.

Nemnda ber sekretariatet legge frem et saksfremlegg til neste møte.

Sak 8/12 Eventuelt

Ingen saker meldt.

Møtet slutt kl. 16.00

Post Nordreisa

Fra: Jan Tørfoss [j-toerfo@online.no]
Sendt: 12. mars 2012 20:55
Til: Lidvart Jakobsen; Kjetil Hallen; Post Nordreisa
Kopi: Kristoffersen Knut; Norges Jeger og Fisk; Nergård Knut
Emne: Oppdrett ved Uløya

NORDREISA KOMMUNE
SERVICEKONTORET
13 MARS 2012
Dag, Ref. dru
S. kopi: Kjetil, Lidvart
DOK.NR.
LØPENR. ARK.KODE

TROMS
NORGES JEGER- OG FISKERFORBUND

Nordreisa Kommune
Storslett.

Storslett 12.03.2012

Mer oppdrett ved Uløya.

Ser av en liten avis oppslag at dere igjen vil gi tillatelse til å øke forurensing og mer lakselusa i Rotsundet og Lyngenfjorden, med å la et Oppdrett ved Uløya øke sin biomasse med 770 tonn. I samme avis står det også at der det er mye oppdrett er det mye lus i havet rund.
Hva får Nordreisa Kommune igjen for denne økte forurensinga???
Vi i NJFF- Troms mener at nå må Kommunene rundt om i Troms må slutte å gi tillatelse til slike åpne anlegg, men si at de får tillatelse til å øke men da må det være i lukka anlegg. For det fins mange typer lukka anlegg. Med slike anlegg slipper en forurensing, lakselusa er borte og nesten all sykdom på fisken er boret, så her tjener oppdretterene store penger. Så kan en ta vare på avfallet og selge det også, da blir litt arbeid der anlegget ligger. Så da får Kommunen litt igjen for å gi de tillatelse til økning.

Nå kan det lages tette anlegg som er rømningssikker, 0 lakselus, nesten ingen medisin bruk og avfallet kan lagres på land og brukes til biogass til oppvarming og siden til jordforbedingsmiddel i plener og på skrinne jorder her nord.
Slike anlegg er en del dyrere og anskaffe, men overskuddet av drifta blir større når svinnet er lik 0 istedenfor 30-40 %, avfallet gir også inntekt og så er det en stor gevinst for miljøet.

Her er en type anlegg, som er klar til oppstart i stor skala.

Oppdrett i rør

Det Kragerøbaserte selskapet har utviklet et oppdrettssystem som består av plastrør. Rørene i testanlegget har en diameter på 2,5 meter. Vannet i anlegget hentes opp fra 15 – 20 meters dyp ved hjelp av et pumpesystem som kun benytter 4,5 kW. På denne måten får man inn friskt vann i anlegget og fisken har hele tiden litt vannstrøm å jobbe mot.

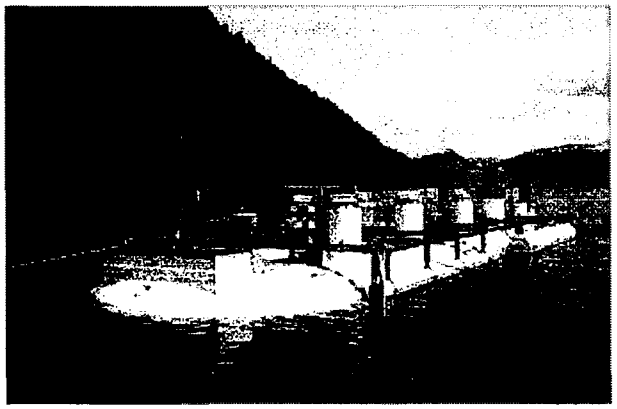

Slamfeller for oppsamling av fôrspill

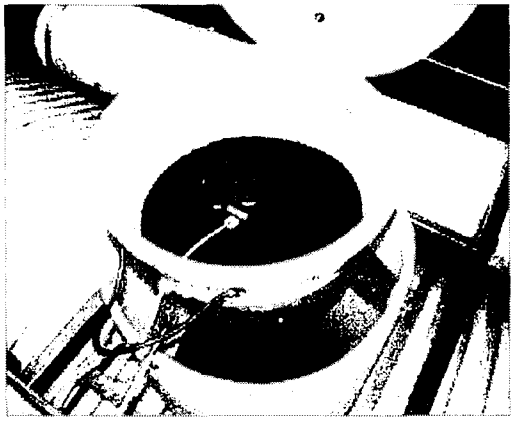

Fôringsautomat på Preline Fishfarming sitt anlegg ved Norheimsund. Fisken står i røret under.

Foto: Marius Dalen/Bellona

Fisken fôres via et automatisk fôringssystem som doserer riktig mengde fôr i anlegget. Fiskeavføring og eventuelt fôrspill samles opp i slamfeller og pumpes i land ved behov. På denne måten vil utslipp og organisk belastning på fjordområdet kunne reduseres i forhold til dagens tradisjonelle fiskeoppdrett i åpne merder.

Så fins det prototyper på store mærer laget i betong som er tette og flyter i havet , med samme prinsipp med vann gjenomstrømning hentet fra stort dyp der ikke lakselusa lever. Derfor er dette også et anlegg med 0 lakselus.
Dette er anlegg som er utviklet og lages av Oilje industrien.

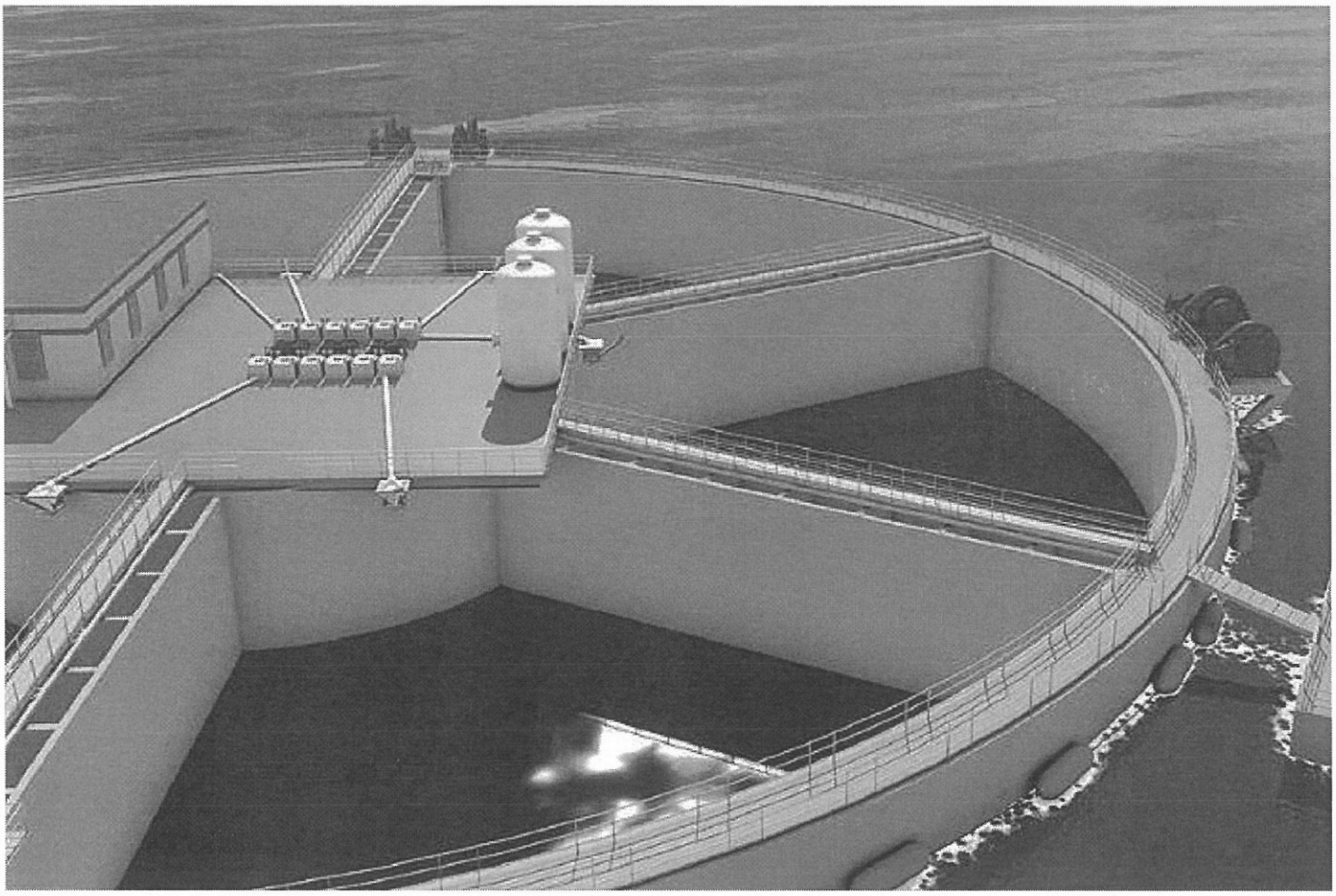

Så fins det store anlegg på land , basert på ferskvann først og så saltvann.

Derfor henstiller vi at dere trekker tilbake denne tillatelsen i åpne anlegg, men be de lage lukka anlegg så kan de bare øke omså ende mer.

Md Hilsen
NJFF-Troms
Fiskeutvalget Jan Tørfoss Nordreisa og Thomas Halvorsen Bardu

Kopi
Fylkesmann i Troms
Norges Jeger og Fisk.

Nordreisa kommune
Utviklingsavdeling

Solbjørg Skjønsfjell
Solbakken 11
9152 SØRKJOSEN

Delegert vedtak
Delegert utvalg drift - nr. 19/12

Deres ref:	Vår ref:	Løpenr.	Arkivkode	Dato
	2011/3766-4	5409/2012	1942/26/10	16.03.2012

Delegert vedtak - Deling av eiendom 1942/26/10

Viser til søknad om fradeling av festetomt 26/10/3 med om lag 1 daa tilleggsareal fra eiendom 26/10 i Nordreisa kommune. Søknaden er mottatt 20.09.2011.

Henvisning til lovverk:
Jordloven §§ 9 og 12
Matrikkellovens § 6
Plan- og bygningsloven §§ 1-8, 19-2, 20-1, 26-1, 27-1, 27-2, 27-4 og 28-1

Saksopplysninger:

Søker: Solbjørg Skjønsfjell, Solbakkmelen 11, 9152 Sørkjosen
Erverver: Reidar Skjønsfjell, 9151 Storslett

Eiendom 26/10 og 26/10/3 ligger ved Skjønsfjell i Reisadalen, om lag 16 km fra Storslett sentrum. Festetomten som søkes fradelt er bebygd, og tilleggsarealet som søkes fradelt er bebygd med en garasje.

I følge gårdskart fra Skog og landskap har eiendom 26/10 et totalareal på 284 daa. Av dette er 82 daa fulldyrka jord, 2 daa overflatedyrka jord, 30 daa skog på høy bonitet, 117 daa skog på middels bonitet, 9 daa skog på lav bonitet, 36 daa uproduktiv skog, og 8 daa annet areal.

Planstatus
Tomten er i kommuneplanen definert som landbruk, natur- eller friluftsområde, og det er nødvendig med dispensasjon fra plan- og bygningsloven § 19-2.
Tomten ligger innenfor 100 metersonen til sjø, og det er nødvendig med dispensasjon fra planog

Postadresse:
Postboks 174
9156 Storslett
E-post: postmottak@nordreisa.kommune.no

Besøksadresse:
Sentrum 17
www.nordreisa.kommune.no

Telefon: 77 77 07 00
Telefaks: 77 77 07 01

Bankkonto: 4740 05 03954
Organisasjonsnr: 943 350 833

bygningsloven § 1-8.

I plan og bygningsloven av 27.06.08 § 19-2 heter det: *"at dispensasjon ikke kan gis dersom hensynene bak bestemmelsen det dispenseres fra, eller hensynene i lovens formålsbestemmelse, blir vesentlig tilsidesatt. I tillegg må fordelene ved å gi dispensasjon være klart større enn ulempene etter en samlet vurdering. Det kan ikke dispenseres fra saksbehandlingsregler."*

Før det gjøres vedtak skal blant annet fylkeskommunen og statlig myndighet, hvis saksområde blir direkte berørt, være gitt mulighet til å uttale seg.

Ved vurderingen av om det skal gis dispensasjon fra planer skal statlige og regionale rammer og mål tillegges særlig vekt. Kommunen bør heller ikke dispensere fra planer, lovens bestemmelser om planer og forbudet i § 1-8 når en direkte berørt statlig eller regional myndighet har uttalt seg negativt om dispensasjonssøknaden.

I plan og bygningsloven § 1-8. - *Forbud mot tiltak mv. langs sjø og vassdrag – heter det: I 100-metersbeltet langs sjøen og langs vassdrag skal det tas særlig hensyn til natur- og kulturmiljø, friluftsliv, landskap og andre allmenne interesser.*

Kommuneplanens arealdel 7.1.1:
"Det kan ikke iverksettes tiltak som fradeling av tomter, bygging av fritidsboliger, boliger, kraftoverføringslinjer eller tas ut masser, i en avstand av 100 meter fra vassdraget målt i horisontalplanet ved gjennomsnittlig flomvannstand fra Reisaelvas hovedløp, Moskoelva og Oksfjordelvas hovedløp i områder som defineres som utmark. For alle andre vassdrag i kommunen og på innmark eller i tettbygde strøk er avstanden 50 meter."

Det er ikke framsatt særlige grunner for dispensasjonen

Nabovarsling:
Det foreligger dokumentasjon for nabovarsling i hht. plan- og bygningslovens § 21-3. Det er ikke kommet inn noen anmerkninger på dette.

Høring
Søknaden er sendt på høring til fylkesmannen i Troms, Troms fylkeskommune, Reindriftsforvaltningen vest-Finnmark og Sametinget.

Viser tiloversendelse av 6.1.12. Saken har vært til høring i rbd 35 Fåvrrosorda. Distriktet har ikke framsatt merknader til saken. Områdestyret i Vest Finnmark Reinbeiteområde har ikke merknader til deling av eiendom 1942/26/10 ved Skjønsfjell i Reisadalen. Begrunnelse: Tomten er allerede bebygd. Denne uttalelsen er gitt i medhold av områdestyrets delegasjon sak 12/12.

Faglig vurdering

Vurdering i forhold til Jordloven:
I jordlovens § 1 står det at: *Arealressursane bør disponerast på ein måte som gir ein tenleg, variert bruksstruktur ut frå samfunnsutviklinga i området og med hovudvekt på omsynet til busetjing, arbeid og driftsmessig gode løysingar. Ein samfunnsgagnleg bruk inneber at ein tek omsyn til at ressursane skal disponerast ut frå framtidige generasjonar sine behov.*

Etter Jordlovens § 12 kan man gi delingsforbud eller samtykke. Formålet med forbud er å sikre og samle ressursene på bruket for nåværende og framtidige eiere. For å samtykke til deling må

enten samfunnsmessige interesser av stor vekt tale for det, eller at deling er forsvarlig ut i fra hensynet til den avkastning eiendommen kan gi.

Eiendom 26/10 er ikke i selvstendig drift, men mesteparten av dyrka jord leies bort til et bruk med melkeproduksjon. Eiendommens størrelse tilsier at en kan drive selvstendig drift som er økonomisk forsvarlig. Festetomt og omsøkt tilleggsareal ligger inntil dyrka jord, noe som i utgangspunktet ikke er positivt da det kan føre til restriksjoner for landbruket. Men festetomten er allerede etablert med et bolighus, og tilleggsarealet er bebygd med en garasje. Det er ikke søkt fradeling for å bygge mer, og det er positivt å tilrettelegge for bosetning i distriktet.

Festetomt
I tomtefestelovens § 32 står det: *Til innløysing av festetomter med hus som skjer etter paragrafen her eller med heimel i festeavtala, trengst det ikkje samtykke frå offentleg styresmakt dersom samtykke til bortfeste vart gjeve på bortfestingstida, eller ikkje trongst etter reglane på den tida.*

Forholdet om innløsing av festetomter er utdypet i brev av 29. juni 2007 fra Miljødepartementet til Fylkesmennene. Konklusjonen på dette er at det ikke er mulig å få gjennomført innløsning uten at det samtidig opprettes en ny grunneiendom (nytt gnr/brn). Derfor må systemet i plan- og bygningsloven og delingsloven følges i slike tilfeller, herunder systemet med at delingstillatelse etter plan- og bygningsloven må innhentes.

Bakgrunnen for presiseringen fra departementets side er at det er et overordna ønske fra lovgivers side om å legge til rette for den som eier huset, også skal kunne bli eier av tomta. Videre at når en tomt er festet bort til bolig- eller fritidsformål, må dette regnes som en endelig disposisjon i relasjon til framtidig råderett over tomten. Verken bortfester eller andre bør da kunne regne med at tomta senere skal kunne komme tilbake til hovedeiendommen. Kommunen kan heller ikke nekte å innvilge søknaden når vilkårene i tomtefestelovens § 32 er oppfylt - og det vil det normalt være. Dette gjelder også dersom søknaden er i strid med plan- og bygningslovgivningen, f.eks i strid med gjeldene arealplan.

Vurdering i forhold til plan- og bygningsloven:
I flg. plan- og bygningslovens § 26-1 må det ikke opprettes en ny grunneiendom, ny anleggseiendom eller endring av eksisterende eiendomsgrense på en slik måte at det oppstår forhold som strider mot denne lov, forskrift, vedtekt eller plan. Dette må ikke gjøres på en slik måte at det dannes tomter som er uegnet til bebyggelse på grunn av sin størrelse, form eller plassering etter reglene i denne lov.

I flg. § 27-1 skal opprettelse eller endring av eiendom til bygningsformål for opphold av mennesker eller dyr ikke gjennomføres med mindre det er forsvarlig adgang til hygienisk betryggende og tilstrekkelig drikkevann, samt slokkevann. I flg. § 27-2 skal bortføring av avløpsvann være sikret i samsvar med forurensningsloven før opprettelse eller endring av eiendom til bebyggelse skjer.

I flg. § 27-4 må det før opprettelse eller endring av eiendom til bebyggelse blir godkjent enten være sikret lovlig atkomst til veg som er åpen for alminnelig ferdsel eller ved tinglyst dokument eller på annen måte være sikret vegforbindelse som kommunen godtar som tilfredsstillende. Avkjørsel fra offentlig veg må være godkjent av vedkommende vegmyndighet, jf. veglova §§ 40 til 43. Dersom vegforbindelse etter kommunens skjønn ikke kan skaffes uten uforholdsmessig vanske eller utgift, kan kommunen godta en annen ordning.

I flg. § 28-1 kan grunn bare bebygges, eller eiendom opprettes eller endres, dersom det er tilstrekkelig sikkerhet mot fare eller vesentlig ulempe som følge av natur- eller miljøforhold. Det samme gjelder for grunn som utsettes for fare eller vesentlig ulempe som følge av tiltak.

Adkomsten til gnr 26, brn 10, festenr 3 går over gnr 26/10 fra kommunal vei og er den samme som i dag. Det må sikres at de omsøkte arealene har tinglyst adkomst. Delingene skal ikke føre til bygging og de andre forholdene i plan og bygningsloven er derfor ikke vurdert.

I flg. § 1-8 skal det i 100-metersbelte langs sjøen og langs vassdrag tas særlig hensyn til natur- og kulturmiljø, friluftsliv, landskap og andre allmenne interesser. Festetomten ligger like ved Reisaelva, men er allerede etablert. Tilleggsarealet er også bebygd. Festetomtene ble etablert på slutten av 60-tallet og vi kan ikke se at delingene kan komme i konflikt med friluftsinteressene og de andre interessene i området.

Vurdering i forhold til naturmangfoldloven:
Alle tiltak må vurderes opp mot naturmangfoldsloven som tok til å gjelde fra 1.7.2009. I naturmangfoldslovens § 1 heter det: *Lovens formål er at naturen og dens biologiske, landskapsmessige og geologiske mangfold og økologiske prosesser tas vare på ved bærekraftig bruk og vern, også slik at den gir grunnlag for menneskenes virksomhet, kultur, helse og trivsel, nå og i fremtiden, også som grunnlag for samisk kultur.*

I lovens § 4 om forvaltningsmål for naturtyper og økosystemer heter det:
Målet er at mangfoldet av naturtyper ivaretas innenfor deres naturlige utbredelsesområde og med det artsmangfoldet og de økologiske prosesser som kjennetegner den enkelte naturtype. Målet er også at økosystemets funksjoner, struktur og produktivitet ivaretas så langt de anses rimelige.

I lovens § 7 som omhandler prinsipper i offentlig beslutningstaking i §§ 8 til 12 framgår det følgende: *Prinsippene i §§ 8 til 12 skal legges til grunn som retningslinjer ved utøving av offentlig myndighet, herunder når et forvaltningsorgan tildeler tilskudd, og ved forvaltning av fast eiendom. Vurderingen etter første punktum skal fremgå av beslutningen.*

Dette vil si at vedtak som gjøres om fast eiendom skal vurderes opp mot prinsippene i §§ 8 – 12 og vurderingen skal framgå av vedtaket. Det er opplyst at det ikke holder å si at prinsippene er vurdert, men det skal framgå hvilke vurderinger som er gjort. Vedtak kan påklages hvis prinsippene ikke er vurdert.

Siden dette gjelder bebygd og etablert tomt, samt bebygd tilleggsareal som allerede er i bruk til det de søkes til, kan vi ikke se at prinsippene i naturmangfoldloven er relevant og har noe å si for at de omsøkte arealene godkjennes fradelt.

Samlet vurdering:
For å samtykke til deling må enten samfunnsmessige interesser av stor vekt tale for det, eller at deling er forsvarlig ut fra hensynet til den avkastning eiendommen kan gi. De omsøkte arealene vil ikke komme i konflikt med reindriftsinteressene, naturmangfoldet, kulturlandskapet og friluftsinteressene. Vi kan heller ikke se at det kommer i konflikt med nåværende og framtidig drift på eiendommen og i området i og med at tomtene allerede er bebygd og i bruk og bruken ikke blir endret. Etablering av større boligtomter i distriktet er positivt og bør vektlegges med hensyn til bosetningen.

Vedtak:
Nordreisa kommune godkjenner fradeling av festetomten gnr 26, brn 10, festenr 3, samt om lag 1 daa tilleggsareal fra gnr 26, brn 10 i Nordreisa.

Dette gjøres jfr følgende:
- Deling godkjennes jfr jordlovens § 12
- Deling jfr matrikkellovens § 6
- Deling godkjennes jfr plan- og bygningsloven §§ 20-1-m, 26-1, 27-1, 27-2, 27-4 og 28-1
- Dispensasjon fra kommuneplanens arealdel godkjennes jfr plan- og bygningslovens 19-2.

Ved avgjørelsen er det lagt vekt på at fradeling ikke vil komme i konflikt med landbruksinteresser, natur- og kulturmiljø og friluftslivet i området. De omsøkte arealene er allerede i bruk til det de søkes til. Fradelingen har lite å si for ressursgrunnlaget på eiendommen og samfunnsinteresser taler for fradeling. Etablering av litt større boligtomter i distriktet er positivt for bosettingen.

Naturmangfoldloven er ikke relevant i denne saken i og med at arealene allerede er bebygd og i bruk.

Det settes følgende vilkår:
- Eventuelt byggetiltak kan ikke igangsettes før byggesøknad er levert, søknaden er behandlet og godkjenning er gitt.
- Dersom tilleggstomta får eget bruksnummer må adkomsten sikres med påførsel i skjøtet.
- Dersom det under arbeid i marken oppdages gjenstander eller spor etter tidligere menneskelig aktivitet i omsøkte areal, må arbeidet stanses og melding straks sendes Sametinget og Troms fylkeskommune, kulturetaten jf. kulturminnelovens § 8, 2. ledd.
- Ved eventuelt bygging skal det sikres god estetisk utforming i samsvar med tiltakets funksjon og i samspill med omgivelser og stedlig byggeskikk. Det skal ikke brukes farger på tak eller vegg som skiller seg ut fra omgivelsene på en negativ måte.
- Jfr plan- og bygningslovens § 21-9 vil tillatelse til tiltak etter § 20-1 første ledd bokstav m falle bort dersom det ikke er rekvirert oppmålingsforretning etter lov om eigedomsregistrering § 6 innen 3 år etter at tillatelsen ble gitt, eller dersom matrikkelføring vil være i strid med lov om eigedomsregistrering.

Klageadgang
Vedtaket kan påklages til ***Nordreisa kommune.*** *Klagefristen er 3 uker regnet fra den dagen da brevet kom fram til påført adressat. Det er tilstrekkelig at klagen er postlagt innen fristens utløp. Klagen skal sendes skriftlig til den som har truffet vedtaket, angi vedtaket det klages over, den eller de endringer som ønskes, og de grunner du vil anføre for klagen. Dersom du klager så sent at det kan være uklart for oss om du har klaget i rett tid, bes du også oppgi når denne melding kommer frem.*

Den videre saksgangen:
Søknaden er oversendt oppmålingskontoret, som i løpet av oppmålingssesongen sender faktura for oppmålings- og tinglysningsgebyr for tomta som er godkjent fradelt. Før oppmåling kan skje må gebyret være betalt, og tomta snø og telefri. Det kan til tider være ventetid for å få oppmålingen utført, men boligtomter vil bli prioritert. I forkant av utmålingen vil du bli kontaktet. Dersom du har spesielle ønsker om tidspunkt for kartforretningen må du ta kontakt med oppmålingskontoret i god tid før oppmålingen. Etter at oppmålingen har funnet sted, vil målebrev bli utstedt og sendt Statens kartverk for tinglysning.
Vi gjør oppmerksom på at ervervet kan være konsesjonspliktig for kjøper, avhengig av størrelsen på tomta og om det foreligger nært slektskap. Ved alle erverv som er konsesjonsfritt må kjøper fylle ut skjemaet "egenerklæring om konsesjonsfrihet" som må følge skjøtet til tinglysning påført dokumentasjon fra kommunen om at ervervet er konsesjonsfritt. Ved konsesjonsplikte erverv må "søknad om konsesjon ved erverv av fast eiendom" sendes

kommunen. Både "egenerklæring", SLF- 360 og "søknad om konsesjon", SLF-359 kan hentes på internett, www.slf.dep.no , eller ved henvendelse til landbrukskontoret.

Bortfall av tillatelse:
Er oppmåling ikke rekvirert/bestilt senest 3 år etter at tillatelse er gitt, faller tillatelsen bort.
Ved eventuelle spørsmål til oppmåling kan oppmålingsingeniør kontaktes på tlf: 77770764 / 40419291 eller 77770762

Med hilsen

May Halonen
konsulent

Kopi til:
Reidar Skjønsfjell, Potka, 9151 STORSLETT

Nordreisa kommune
Teknisk avdeling

Roy Jensen
Tonnes
8750 TONNES

Deres ref:	Vår ref:	Løpenr.	Arkivkode	Dato
	2012/974-3	9568/2012	1942/49/62	07.03.2012

Byggetillatelse uthus gnr 1942/49/62

TILLATELSE TIL TILTAK UTEN ANSVARSRETT
BYGGETILLATELSE
Svar på søknad om tillatelse for tiltak etter plan- og bygningslovens § 20-2
Vedtak hjemlet i delegasjonsreglement vedtatt av kommunestyre i sak 71/95.

Saksnr:	Behandlet i:
33/12	Delegert utvalg drift

Byggested:	Bakkeby, 9153 ROTSUND	Gnr/Bnr:	49/62
Tiltakshaver:	Roy Jensen	Adresse:	Tonnes, 8750 TONNES
Ansvarlig søker:		Adresse:	
Tiltakets art:	Nytt bygg - ikke boligformål under 70 m²	Bruksareal:	13,7m²

VEDTAK:

Tillatelse:
I medhold av pbl. 08 § 21-4 godkjennes søknad om tiltak uten ansvarsrett etter pbl. 08 § 20-2 mottatt 17.02.2012 om tillatelse til oppføring av uthus/aneks på nevnte tomt.

Det vises for øvrig til søknadens vedlegg.

Postadresse:
Postboks 174
9156 Storslett
E-post: postmottak@nordreisa.kommune.no

Besøksadresse:
Sentrum 17

Internett:
www.nordreisa.kommune.no

Telefon: 77 77 07 00
Telefaks: 77 77 07 01

Bankkonto: 4740 05 03954

Organisasjonsnr: 943 350 833

ADMINISTRASJONENS DRØFTING/BEGRUNNELSE:
Tiltaket faller på grunn av sin størrelse inn under pbl. § 20-2 jfr. SAK10 § 3-1 hvor tiltakshaver selv kan stå for søknad, prosjektering, utførelse og kontroll. Selv om tiltakshaver etter denne bestemmelsen kan stå for disse oppgavene selv, er det ikke til hinder for at han lar oppgavene utføres av andre på sine vegne..

Det er tiltakshaver ansvar og påse at tiltaket oppføres iht. bestemmelser gitt i og i medhold av plan- og bygningsloven.

Sikringstiltak ved byggearbeid:
Det vises til bestemmelsene i pbl 2008 § 28-2.

Avfall:
Alt avfall som tiltaket genererer skal tilfredsstille krav til forsvarlig avfallshåntering i eller i medhold av loven jfr. pbl. § 29-8. Viser også til avfallsforskrift kap. 15, Byggavfall.

Dokumentasjon ved tilsyn:
Kopi av denne tillatelse sammen med beskrivelse av tiltaket, godkjent situasjonsplan for plassering, tegninger og ansvarsretter skal være tilgjengelig på byggeplassen.

Bortfall av tillatelse:
Er tiltaket ikke satt i gang senest innen 3 år etter at tillatelse er gitt, faller den bort. Det samme gjelder hvis tiltaket innstilles i lengre tid enn 2 år, jf pbl 2008 § 21-9.

Anmodning om ferdigattest:
Ved anmodning om ferdigattest, skal det sendes inn dokumentasjon for at slutt kontrollen ikke har avdekket feil eller mangler som hindrer ferdigattest, jf pbl 2008 § 21-10 og SAK10 § 8-1. Ved endringer som ikke krever egen søknad i forhold til tillatelsen, skal det innsendes oppdatert situasjonsplan og tegninger samt underretning om tiltakets plassering. Tiltaket skal ikke tas i bruk før ferdigattest foreligger.

ØVRIGE LOVBESTEMMELSER:

Kultur- og fornminner:
Dersom det under utgraving i marka kommer fram gjenstander eller andre levninger som viser eldre aktivitet i område, må arbeidet stanses og melding sendes Sametinget og Kulturetaten, Troms fylkeskommune omgående jfr. kulturminnelovens § 8 andre ledd.

Klageadgang
Vedtaket kan påklages til kommunen. Klagefristen er 3 uker regnet fra den dagen da brevet kom fram til påført adressat. Det er tilstrekkelig at klagen er postlagt innen fristens utløp. Klagen skal sendes skriftlig til den som har truffet vedtaket, angi vedtaket det klages over, den eller de endringer som ønskes, og de grunner du vil anføre for klagen. Dersom du klager så sent at det kan være uklart for oss om du har klaget i rett tid, bes du også oppgi når denne melding kommer frem. Viser til Forvaltningslovens § 28.

En slik klage kan føre til at avgjørelsen blir omgjort. Kommunen er ikke ansvarlig for tap som tiltakshaver måtte lide ved en slik omgjøring.

Ved all kontakt med avdelingen i denne sak, vennligst referer til saksnummer 2012/974.

Med hilsen

Olaf E. Nilsen
Saksbehandler
Direkte innvalg: 77 77 07 55

Nordreisa kommune
Utviklingsavdeling

Carina Hagan
Gammelbruvn. 13 C
9151 STORSLETT

Delegert vedtak
Delegert utvalg drift - nr. 42/12

Deres ref:	Vår ref:	Løpenr.	Arkivkode	Dato
	2011/4779-4	11775/2012	1942/15/22	22.03.2012

Delegert vedtak - søknad om deling gnr 1942/15/22

Henvisning til lovverk:
Jordloven § 12
Matrikkellovens § 6
Plan- og bygningsloven §§ 1-8, 19-2, 20-1, 26-1, 27-1, 27-2, 27-4 og 28-1

Saksopplysninger:
Det søkes her om fradeling av en tomt til boligformål på om lag 750 m2 fra eiendom 15/22 i Nordreisa kommune. Søknaden er mottatt 08.12.2011.

Søker: Carina Hagan, Gammelbruveien 13 c, 9151 Storslett

Eiendommen ligger på Tømmernes, om lag 800 meter med bil fra Storslett sentrum. Parsellen som søkes fradelt består av skog på middels bonitet. I følge gårdskart fra Skog og landskap har eiendom 15/22 et totalareal på 40,5 daa. Av dette er 3 daa fulldyrka jord, 16,6 daa skog på middels bonitet, 15,7 daa skog på lav bonitet og 5,2 daa uproduktiv skog. Det drives gartneridrift på parsellen hvor det omsøkte tomta er planlagt.

Planstatus
Tomta er i kommuneplanen definert som landbruk, natur- eller friluftsområde, og det er nødvendig med dispensasjon fra plan- og bygningsloven § 19-2.
I plan og bygningsloven av 27.06.08 § 19-2 heter det: *"at dispensasjon ikke kan gis dersom hensynene bak bestemmelsen det dispenseres fra, eller hensynene i lovens formålsbestemmelse, blir vesentlig tilsidesatt. I tillegg må fordelene ved å gi dispensasjon være klart større enn ulempene etter en samlet vurdering. Det kan ikke dispenseres fra saksbehandlingsregler."*

Postadresse:
Postboks 174
9156 Storslett
E-post: postmottak@nordreisa.kommune.no

Besøksadresse:
Sentrum 17
www.nordreisa.kommune.no

Telefon: 77 77 07 00
Telefaks: 77 77 07 01

Bankkonto: 4740 05 03954
Organisasjonsnr: 943 350 833

Før det gjøres vedtak skal blant annet fylkeskommunen og statlig myndighet, hvis saksområde blir direkte berørt, være gitt mulighet til å uttale seg.

Ved vurderingen av om det skal gis dispensasjon fra planer skal statlige og regionale rammer og mål tillegges særlig vekt. Kommunen bør heller ikke dispensere fra planer, lovens bestemmelser om planer og forbudet i § 1-8 når en direkte berørt statlig eller regional myndighet har uttalt seg negativt om dispensasjonssøknaden.

Det er ikke framsatt særlige grunner for dispensasjonen. Søknaden har vært sendt til høring og det er ikke kommet inn noen uttalelser fra høringsinstansene.

Nabovarsling:
Det foreligger dokumentasjon for nabovarsling i hht. plan- og bygningslovens § 21-3. Det er ikke innkommet bemerkninger til saken.

Vurderinger:
Landbruk
I jordlovens § 1 står det at: *Arealressursane bør disponerast på ein måte som gir ein tenleg, variert bruksstruktur ut frå samfunnsutviklinga i området og med hovudvekt på omsynet til busetjing, arbeid og driftsmessig gode løysingar. Ein samfunnsgagnleg bruk inneber at ein tek omsyn til at ressursane skal disponerast ut frå framtidige generasjonar sine behov.*

Etter Jordlovens § 12 kan man gi delingsforbud eller samtykke. Formålet med forbud er å sikre og samle ressursene på bruket for nåværende og framtidige eiere. For å samtykke til deling må enten samfunnsmessige interesser av stor vekt tale for det, eller at deling er forsvarlig ut i fra hensynet til den avkastning eiendommen kan gi.

Parsellen som søkes fradelt består av skog på middels bonitet. Den tilhører en liten landbrukseiendom som ikke er drift til landbruksformål. Det er ikke ressurser nok til å kunne ha landbruksdrift på eiendommen av økonomisk betydning. Søker har et stort gartneri på eiendommen som har vært drevet i mange år. Fradelingen av omsøkt tomt vil trolig ikke være til hinder for driften av gartneriet.

Omsøkt tomt er like inntil regulert område til boligformål og blir midt i et lite boligfelt. Fradeling vil trolig ikke føre til konsekvenser for landbruket i området.

Vurdering i forhold til plan- og bygningsloven:
I flg. plan- og bygningslovens § 26-1 må det ikke opprettes en ny grunneiendom, ny anleggseiendom eller endring av eksisterende eiendomsgrense på en slik måte at det oppstår forhold som strider mot denne lov, forskrift, vedtekt eller plan. Dette må ikke gjøres på en slik måte at det dannes tomter som er uegnet til bebyggelse på grunn av sin størrelse, form eller plassering etter reglene i denne lov.

I flg. § 27-1 skal opprettelse eller endring av eiendom til bygningsformål for opphold av mennesker eller dyr ikke gjennomføres med mindre det er forsvarlig adgang til hygienisk betryggende og tilstrekkelig drikkevann, samt slokkevann.
I flg. § 27-2 skal bortføring av avløpsvann være sikret i samsvar med forurensningsloven før opprettelse eller endring av eiendom til bebyggelse skjer.

Det er planlagt å knytte seg på offentlig vann og avløpsnett. Det går høyspent og lavspent linje i jorda på den omsøkte tomten. Søker har etter kommunens oppfordring vært i kontakt med kraftlaget som har bekreftet at dette ikke er noe problem. Linjene flyttes hvis de kommer i konflikt med ønsket hus.

I flg. § 27-4 må det før opprettelse eller endring av eiendom til bebyggelse blir godkjent enten være sikret lovlig atkomst til veg som er åpen for alminnelig ferdsel eller ved tinglyst dokument eller på annen måte være sikret vegforbindelse som kommunen godtar som tilfredsstillende. Avkjørsel fra offentlig veg må være godkjent av vedkommende vegmyndighet, jf. veglova §§ 40 til 43. Dersom vegforbindelse etter kommunens skjønn ikke kan skaffes uten uforholdsmessig vanske eller utgift, kan kommunen godta en annen ordning.

Det er planlagt avkjørsel til eksisterende vei som går ut på kommunal vei og avkjørselen må ikke plasseres trafikkfarlig. Tomta må sikres tinglyst adkomst hvis adkomsten går over en annen eiendom.

I flg. § 28-1 kan grunn bare bebygges, eller eiendom opprettes eller endres, dersom det er tilstrekkelig sikkerhet mot fare eller vesentlig ulempe som følge av natur- eller miljøforhold. Det samme gjelder for grunn som utsettes for fare eller vesentlig ulempe som følge av tiltak.

I følge skredkart fra NGU er det ikke stein- eller snøskredfare i området hvor den omsøkte parsellen ligger. Ut i fra kommunens flomsone kart kan en ikke se at det er fare for flom på omsøkt tomt.

Det er tett bebyggelse i området. Et eventuelt hus må tilpasses den eksisterende byggestilen med tanke på farge, vinkler, utforming og plassering. Tomten er ikke plassert i et friluftsområde, og en eventuell fradeling vil derfor ikke ha betydning for friluftsinteressene. I følge økonomisk kartverk og kulturminnesok.no er det ikke registrert kulturminner innenfor 100 m fra omsøkte området.

Naturmangfoldet:
Alle tiltak må vurderes opp mot naturmangfoldsloven som tok til å gjelde fra 1.7.2009. I naturmangfoldslovens § 1 heter det: *Lovens formål er at naturen og dens biologiske, landskapsmessige og geologiske mangfold og økologiske prosesser tas vare på ved bærekraftig bruk og vern, også slik at den gir grunnlag for menneskenes virksomhet, kultur, helse og trivsel, nå og i fremtiden, også som grunnlag for samisk kultur.*

I lovens § 4 om forvaltningsmål for naturtyper og økosystemer heter det:
Målet er at mangfoldet av naturtyper ivaretas innenfor deres naturlige utbredelsesområde og med det artsmangfoldet og de økologiske prosesser som kjennetegner den enkelte naturtype. Målet er også at økosystemets funksjoner, struktur og produktivitet ivaretas så langt de anses rimelige.

I lovens § 7 som omhandler prinsipper i offentlig beslutningstaking i §§ 8 til 12 framgår det følgende: *Prinsippene i §§ 8 til 12 skal legges til grunn som retningslinjer ved utøving av offentlig myndighet, herunder når et forvaltningsorgan tildeler tilskudd, og ved forvaltning av fast eiendom. Vurderingen etter første punktum skal fremgå av beslutningen.*

Dette vil si at når natur er berørt skal formålet og forvaltningsmålet i denne loven vurderes. Reglene for bærekraftig bruk og vern av naturen skal være førende. Prinsippene i §§ 8 – 12 skal

vurderes vedrørende naturmangfold, dvs biologisk mangfold, landskap og geologi, og vurderingene skal framgå i framstillingen av saken.

Området er søkt opp i Artstatabanken som er en nasjonal kunnskapskilde for biologsk mangfold og på miljostatus.no. Det er på den omsøkte parsellen eller i området ikke gjort funn av rødlistearter i kategoriene sårbar, nær truet, sterkt truet eller kritisk truet. Det er heller ikke registrert sårbare naturtyper i området.

Ut i fra de prinsippene som skal vurderes kan vi ikke se at det omsøkte parsellen kommer i konflikt med hovedformålet i det som naturmangfoldloven skal verne om.

Samlet vurdering:
Tomtene er i kommuneplanen definert som landbruk, natur- eller friluftsområde, og det er nødvendig med dispensasjon fra Plan- og bygningsloven § 19-2.

En fradeling av omsøkt tomt vil trolig ikke føre til konsekvenser for landbruk, kulturminner, kulturlandskapet, reindrift og friluftsinteresser. Det er positivt å tilrettelegge for bosetting.

Vedtak:
Nordreisa kommune godkjenner fradeling av opptil 800 m2 til boligformål fra eiendom gnr 15, brn 22 i Nordreisa kommune.

Dette gjøres jfr følgende:
- Deling godkjennes jfr jordlovens § 12
- Deling jfr matrikkellovens § 6
- Deling godkjennes jfr plan- og bygningsloven §§ 20-1-m, 26-1, 27-1, 27-2, 27-4 og 28-1
- Dispensasjon fra kommuneplanens arealdel godkjennes jfr plan- og bygningslovens 19-2.

Ved avgjørelsen er det lagt vekt på at fradeling trolig ikke vil komme i konflikt med landbruksinteresser, natur- og kulturmiljø og friluftslivet i området siden den omsøkte tomta ligger tett inntil bebygd område/boligfelt. Delingstillatelsen er vurdert i forhold til formål og forvaltningsmål i Naturmangfoldloven og tiltaket har ingen innvirkning på prinsippene som skal vurderes i §§ 8-12. Fradelingen har lite å si for ressursgrunnlaget på eiendommen og samfunnsinteresser taler for deling. Etablering av boligtomter er positivt for bosettingen.

Det settes følgende vilkår:
- Byggetiltak kan ikke igangsettes før byggesøknad er levert, søknaden er behandlet og godkjenning er gitt.
- Dersom det under arbeid i marken oppdages gjenstander eller spor etter tidligere menneskelig aktivitet i omsøkte areal, må arbeidet stanses og melding straks sendes Sametinget og Troms fylkeskommune, kulturetaten jf. kulturminnelovens § 8, 2. ledd.
- Ved eventuelt bygging skal det sikres god estetisk utforming i samsvar med tiltakets funksjon og i samspill med omgivelser og stedlig byggeskikk. Det skal ikke brukes farger på tak eller vegg som skiller seg ut fra omgivelsene på en negativ måte.
- Den nye parsellen må sikres tinglyst rett til adkomst over eiendommer som blir berørt av adkomsten.
- Jfr plan- og bygningslovens § 21-9 vil tillatelse til tiltak etter § 20-1 første ledd bokstav m falle bort dersom det ikke er rekvirert oppmålingsforretning etter lov om eigedomsregistrering § 6 innen 3 år etter at tillatelsen ble gitt, eller dersom matrikkelføring vil være i strid med lov om eigedomsregistrering.

Klageadgang

Vedtaket kan påklages til ***Nordreisa kommune.*** *Klagefristen er 3 uker regnet fra den dagen da brevet kom fram til påført adressat. Det er tilstrekkelig at klagen er postlagt innen fristens utløp.*

Klagen skal sendes skriftlig til den som har truffet vedtaket, angi vedtaket det klages over, den eller de endringer som ønskes, og de grunner du vil anføre for klagen. Dersom du klager så sent at det kan være uklart for oss om du har klaget i rett tid, bes du også oppgi når denne melding kommer frem.

Den videre saksgangen:
Søknaden er oversendt oppmålingskontoret, som i løpet av oppmålingssesongen sender faktura for oppmålings- og tinglysningsgebyr for tomta som er godkjent fradelt. Før oppmåling kan skje må gebyret være betalt, og tomta snø- og telefri. Det kan til tider være ventetid for å få oppmålingen utført, men boligtomter vil bli prioritert. I forkant av utmålingen vil du bli kontaktet. Dersom du har spesielle ønsker om tidspunkt for kartforretningen må du ta kontakt med oppmålingskontoret i god tid før oppmålingen. Etter at oppmålingen har funnet sted, vil målebrev bli utstedt og sendt Statens kartverk for tinglysning.

Vi gjør oppmerksom på at ervervet kan være konsesjonspliktig for kjøper, avhengig av størrelsen på tomta og om det foreligger nært slektskap. Ved alle erverv som er konsesjonsfritt må kjøper fylle ut skjemaet "egenerklæring om konsesjonsfrihet" som må følge skjøtet til tinglysning påført dokumentasjon fra kommunen om at ervervet er konsesjonsfritt. Ved konsesjonsplikte erverv må "søknad om konsesjon ved erverv av fast eiendom" sendes kommunen. Både "egenerklæring", SLF- 360 og "søknad om konsesjon", SLF-359 kan hentes på internett, www.slf.dep.no, eller ved henvendelse til landbrukskontoret.

Bortfall av tillatelse:
Er oppmåling ikke rekvirert senest 3 år etter at tillatelse er gitt, faller tillatelsen bort.

Ved eventuelle spørsmål til oppmåling kan oppmålingsingeniør kontaktes på
tlf: 77770764 / 40419291 eller 77770762

Med hilsen

May Halonen
konsulent

Høgskolen i Nord-Trøndelag
Magne Husby

Røstad
7600 Levanger

NORDREISA KOMMUNE
SERVICEKONTORET
Kristian Berg : ref. disp. utv.
26 MARS 2012
SAKSNR.
DOK.NR.
LØPENR. ARK.KODE

Att: Saksbehandler: Knut M. Nergård Arkivkode: 432 - 2 Dato: 19.03.2012

Innvilget dispensasjon fra verneforskriften for Ráisduottarháldi landskapsvernomåde - tillatelse til landing med helikopter i landskapsvernområdet i forbindles med landsomfattende overvåking av fugl

Vedtak

Med hjemmel i naturmangfoldloven § 48 gir Nasjonalparkstyret for Reisa nasjonalpark/Raisduottarhaldi landskapsvernområde med dette høgskolen i Nord-Trøndelag v/Magne Huseby tillatelse til lavtflyging/landing med helikopter i Raisduottarhaldi landskapsvernområde.

Tillatelsen er gitt med følgende vilkår:

1. Tillatelsen gjelder for årene 2012 og 2013 og perioden 23. juni – 10. juli.
2. Resultatene av overvåkingen skal rapporteres til nasjonalparkstyret.
3. Dispensasjonen skal medbringes under feltarbeidet.
4. Overvåkingen skal gjennomføres med minst mulig bruk av helikopter.
5. Fjelltjenesten/SNO skal kontaktes for å få informasjon om særlig sårbare områder mht motorisert ferdsel og forstyrrelser.
6. Flyingen skal klareres med berørt reinbeitedistrikt og skje i forståelse med reindriftsnæringen i området

Vedtaket kan innen 3 -tre- uker påklages til Direktoratet for naturforvaltning, Trondheim.

Eventuell klage sendes gjennom Nasjonalparkstyret.

POSTADRESSE: POSTBOKS 6105 9291 TROMSØ
BESØKSADRESSE:
TELEFON: 77642000 DIREKTENUMMER:77642210
E-POST: POSTMOTTAK@FMTR.NO WEB: ORG.NR:

Det vises til søknad av 14.03.2012.

Søknaden

Søknaden har sin bakgrunn i et nasjonalt overvåkingsprosjekt. Det er bestemt at bestandsutviklingen av terrestrisk hekkende fugler skal være en av 18 hovedindikatorer for bærekraftig utvikling i Norge. Det er derfor startet opp et overvåkingsprosjekt på fugl, der data samles inn på en standardisert og representativ måte. Dermed kan en finne ut hvordan bestandsutviklingen er for mange fuglearter i Norge.
For å skaffe et representativt utvalg av takseringsområder brukes et rutenett (LUCAS) på 18 x 18 km. Fastlands Norge dekkes av ca 1000 slike ruter og av disse er ca 500 trukket ut tilfeldig. Med slik utvelging av takseringsruter vil noen havne i områder langt fra veg. De fleste rutene skal besøkes en gang årlig, og fugletakseringene gjennomføres til samme tid og etter samme metodikk hvert år. De rutene som ligger langt fra veg og ruter der feltpersonellet trenger helikoptertransport, vil takseres sjeldnere, gjerne med 2-3 år mellom hver gang.

Prosjektet finansieres av DN, mens NINA, NOF og HiNT samarbeider om gjennomføring, kvalitetssikring, datalagring og rapportering fra prosjektet. Resultatene fra prosjektet inngår i Norges forpliktelser til innrapportering av miljøtilstand til Europa, og de norske data brukes bl.a. til å se om EU har bærekraftig utvikling (PECBMS 2010). Resultater publiseres også jevnlig i Norge (Kålås & Husby 2011).
Innen de utvalgte LUCAS-rutene, takseres en firkant på 1,5 x 1,5 km. For hver 300 m gjennomføres en punkttaksering, mens det registreres mer sjeldne arter under forflytning mellom punktene. Forflytning under takseringene skjer til fots. For noen ruter trengs det imidlertid helikoptertransport for å komme fram til takseringsruten. For å få et representativt utvalg av takseringsområder er det viktig at også de fjerntliggende områdene inkluderes.

Selve takseringen av en rute gjennomføres ved at feltpersonen transporteres med helikopter og settes av i nærheten av takseringsruten. Takseringen foregår så om natta. Feltpersonen hentes så med helikopter neste dag og transporteres direkte til neste takseringsrute. I følge søknaden legges det opp til å ha minst mulig flyging i prosjektet. Det betyr at hver rute vil ha to korte besøk av helikopter for hver taksering. Transporten vil begynne ca 23. juni og vare til senest ca 10. juli. Hvis fem feltpersoner kan transporteres hver gang, betyr det at 20 områder er besøkt i løpet av fire dager. Det er ikke sikkert at været tillater så effektiv gjennomføring som dette, men feltarbeidet skal i alle fall utføres så raskt som mulig.
Det opplyses at seriøst helikopterselskap vil bli brukt til transporten (Helitrans og/eller Heliservice) og det legges opp til kontakt med SNO (Statens Naturoppsyn) for å få informasjon om sårbare områder som vi ikke bør lande ved eller fly over.

Det søkes om tillatelse til motorferdsel i Ráisduottarháldi landskapsvernomåde både for 2012 og 2013.

Regelverk for Ráisduottarháldi landskapsvernomåde

Ráisduottarháldi landskapsvernomåde ble opprettet ved kgl. Res. 28. november 1986. Formålet med Ráisduottarháldi landskapsvernomåde er å bevare et særpreget høgfjellsområde med løsavsetninger av stor naturhistorisk verdi, og å gi allmennheten adgang til friluftsliv i et slikt område.

I henhold til verneforskriftene for Ráisduottarháldi landskapsvernomåde er motorferdsel til lands og til vanns, herunder landing og lavtflyvning (flyvning under 300 m) med luftfartøy generelt forbudt.
Forvaltningsmyndigheten kan gjøre unntak fra et vernevedtak dersom det ikke strider mot vernevedtakets formål og ikke kan påvirke verneverdiene nevneverdig, jfr. Naturmangfoldloven § 48.

I henhold til naturmangfoldloven (§ 7) skal imidlertid prinsippene i loven §§ 8 – 12 legges til grunn som retningslinjer ved utøving av offentlig myndighet, også når forvaltningsmyndigheten fatter vedtak etter forskrifter for verneområder.

Prinsippene i §§ 8-12 gjelder kunnskapsgrunnlaget (§ 8), føre var prinsippet (§ 9), økosystemtilnærming og samla belastning (§ 10), kostnadene ved miljøforringelse skal bæres av tiltakshaver (§ 11) og miljøforsvarlige teknikker og driftsmetoder (§ 12).

Nasjonalparkstyrets vurdering

Omsøkte motorferdsel anses som nødvendig for å gjennomføre et nasjonalt overvåkingsprosjekt. Gjennomføring av prosjektet er viktig for å kunne følge med utviklingen og vil samtidig bidra til økt kunnskap om bestandsutvikling for terrestrisk hekkende fugl i Norge. Gjennomføring av et prosjekt som dette vil som sådan være med på å bedre kunnskapsgrunnlag.

Omsøkte motorferdsel inngår i et nasjonalt overvåkingsprosjekt. Prosjektet er finansiert av Direktoratet for naturforvaltning og gjennomføres av Høgskolen i Nord-Trøndelag i samarbeid med norsk institutt for naturforskning og norsk ornitologisk forening. Det er ikke fare for at andre vil søke om tillatelse på samme grunnlag og således skape presedens for en utvikling som på sikt kan skade verneformålet, jfr. naturmangfoldlovens § 10. Lavtflyvning og landing med helikopter vil kunne forstyrre dyreliv og friluftsliv og stride imot verneformålet. Nasjonalparkstyret vurderer det imidlertid slik at forstyrrelsen i forbindelse med prosjektet vil bli relativt kortvarig og ikke medføre økt samlet belastning. Nasjonalparkstyret vurderer derfor at en tillatelse ikke strider mot føre var prinsippet.

Etter nasjonalparkstyrets vurdering kan dette prosjektet vanskelig gjennomføres uten bruk av helikopter, jfr. naturmangfoldlovens §12.

Nasjonalparkstyret mener at vurdering av saken etter prinsippet i naturmangfoldlovens § 11 ikke er relevant.

På grunnlag av det som er nevnt ovenfor mener nasjonalparkstyret at tiltaket ikke vil påvirke verneverdiene nevneverdig eller strider mot vernevedtakets formål. Søknaden tilfredsstiller kravet i naturmangfoldloven § 48 til å gi dispensasjon og søknaden kan derfor innvilges.

Med hilsen

Hilde Nyvoll

Leder av nasjonalparkstyret

Sigrund Hestdal

Nesteleder

Kopi :

- *Direktoratet for naturforvaltning, Postboks 5672, Sluppen, 7485 TRONDHEIM*
- *Nordreisa kommune, postboks 174, 9156 STORSLETT*
- *Fjelltjenesten/SNO avd. Storslett, Halti, 9151 STORSLETT*
- *Statskog Troms, Postboks 63 Sentrum, 7801 Namsos*
- *Lensmannen i Nordreisa, 9151 STORSLETT*
- *Reindriftsforvaltningen i Vest-Finnmark, 9520 KAUTOKEINO*
- *Rbd 36 v/Aslak Logje, 9520 KAUTOKEINO*
- *Rbd 35B v/Mikkel Nilut, 9520 KAUTOKEINO*

Nordreisa kommune
Utviklingsavdeling

Nancy og Roy Jørgensen
Steinsvik
9151 STORSLETT

Delegert vedtak
Delegert utvalg drift - nr. 39/12

Deres ref:	Vår ref:	Løpenr.	Arkivkode	Dato
	2012/1443-2	11322/2012	1942/1/27	20.03.2012

Søknad om konsesjon 1942/1/27

Henvisning til delegasjon: Delegasjonsreglement vedtatt av Nordreisa kommunestyre sak 71/95.

Viser til deres søknad om konsesjon på eiendom 1/27 i Nordreisa kommune, mottatt 16.03.12.

Lovhjemmel:
Konsesjonsloven § 1, 2 og 9.

Saksopplysninger:
Søker: Nancy og Roy Jørgensen, Steinsvik, 9151 Storslett
Selger: Steinar Toresen, Storvik, 9151 Storslett

Nancy og Roy Jørgensen søker om konsesjon for kjøp av eiendom 1/27 i Nordreisa som tilleggsjord til eiendom 67/2 m.fl. i Nordreisa kommune.

I delegert sak nr. 206/09 ble det godkjent delt om lag 30 daa fra eiendom 1/1 med formål at den skulle selges som tilleggsjord. Det er også tidligere søkt om nydyrking for samme areal. Arealet er konsesjonspliktig fordi den er ubebygd.

Kjøpesummen er oppgitt til kroner 15000,- noe det er ingen spesiell merknad til.

Vurderinger:
Virkemidlene i konsesjonsloven skal brukes slik at det oppnås vern om landbrukets produksjonsarealer, og slike eier- og bruksforhold som er mest gagnlig for samfunnet. Søkernes formål med ervervet står sentralt i vurderingen, enten eiendommen erverves til landbruksformål eller andre formål. Formålet med ervervet må veies opp mot de hensyn loven fremmer er mest gagnlig for samfunnet om søker får konsesjon eller om eiendommen bør overdras til andre. Etter

Postadresse:
Postboks 174
9156 Storslett
E-post: postmottak@nordreisa.kommune.no

Besøksadresse:
Sentrum 17
www.nordreisa.kommune.no

Telefon: 77 77 07 00
Telefaks: 77 77 07 01

Bankkonto: 4740 05 03954
Organisasjonsnr: 943 350 833

loven har ingen krav på konsesjon, men konsesjon må gis med mindre det er saklig grunn til å avslå.

Eiendom 1/27 er blitt godkjent fradelt fra eiendom 1/1 i 2009 og oppmåling av parsellen ble gjort i 2011. Det er positivt at areal selges som tilleggsareal til et bruk i drift. Formålet med kjøpet er ihht til konsesjonsloven.

Vedtak:
Nordreisa kommune viser til konsesjonsloven §§ 1, 2 og 9 og innvilger Nancy og Roy Jørgensen konsesjon for erverv av eiendom gnr. 1 bnr. 27 som tilleggsareal til gnr 67/2 m.fl. i Nordreisa kommune.

Kjøpesummen aksepteres.

Vi gjør oppmerksom på jordloven § 8 (ny fra 01.07.09) som pålegger alle grunneiere av fulldyrka jord, overflatedyrka jord og innmarksbeite evig driveplikt.

Klageadgang
Vedtaket kan påklages til ***Nordreisa kommune.*** *Klagefristen er 3 uker regnet fra den dagen da brevet kom fram til påført adressat. Det er tilstrekkelig at klagen er postlagt innen fristens utløp.*

Klagen skal sendes skriftlig til den som har truffet vedtaket, angi vedtaket det klages over, den eller de endringer som ønskes, og de grunner du vil anføre for klagen. Dersom du klager så sent at det kan være uklart for oss om du har klaget i rett tid, bes du også oppgi når denne melding kommer frem.

Med hilsen

May Halonen
konsulent

Kopi til:
Steinar Toresen Storvik 9151 STORSLETT

NORDREISA KOMMUNE
SERVICEKONTORET
K. Pedersen
26 MARS 2012
SAKSNR. 12/611
LØPENR.
ARK.KODE

NORDREISA KOMMUNE
Sonjatun sykehjem, avd. kjøkken.
Nordreisa Kommune, Sonjatun sykehjem, avd. kjøkken.
9151 STORSLETT

v/ Kirsten Pedersen

Deres ref:
Vår ref: 2012/067455
Dato: 21.03.2012
Org.nr: 985399077

Statens tilsyn for planter, fisk, dyr og næringsmidler

Mattilsynet

VEDTAK OM PÅLEGG

Mattilsynet gjennomførte 01.02.2012 inspeksjon ved virksomheten Sonjatun sykehjem, avd. kjøkken..

Mattilsynet har i henhold til matloven § 23 hjemmel til å føre tilsyn og fatte nødvendige vedtak for gjennomføring av bestemmelser gitt i medhold av loven.

Saken gjelder

- Sonjatun sykehjem, avd. kjøkken, Postboks 174

Virksomheten er vurdert etter følgende regelverk

- Lov 19. des. 2003 nr. 124 om matproduksjon og mattrygghet mv (matloven)
- FOR 1994-12-15 nr 1187: Forskrift 15. des. 1994 nr. 1187 om internkontroll for å oppfylle næringsmiddellovgivningen (internkontrollforskriften for næringsmidler)
- FOR 1983-07-08 nr 1252: Generell forskrift 8. jul. 1983 nr. 1252 for produksjon og omsetning mv. av næringsmidler (generell forskrift for næringsmidler)
- FOR 2008-12-22 nr 1623: Forskrift 22. des. 2008 nr. 1623 om næringsmiddelhygiene (næringsmiddelhygieneforskriften)

Vi har mottatt uttalelse fra dere innen uttalelsesfristen.

Dere har gitt tilbakemelding om tiltak innen fristen for gjennomføring av vedtak.

Vedtak om pålegg

Sonjatun sykehjem pålegges å utbedre, eventuelt skifte ut døra til grønnsak kjølerom. Videre må fliser på hjørnene i kjøle gangen utbedres.

Vi har observert:

- Det var rustskade på døra til grønnsak kjølerom. Videre var det ødelagte fliser i hjørnene på kjølegangen og beleggskjøtene ved varemottaket ødelagt/-åpne. Se 852/2004 vedlegg II, kapittel I Allmenne krav til lokaler som brukes til næringsmidler (unntatt dem som er angitt i kapittel III).

www.mattilsynet.no

Mattilsynet
Distriktskontoret Nord-Troms

Saksbehandler: Alf Mathis Eira
Tlf: 06040/ 78432573
Besøksadresse: Lyngsmark 2, Storslett
E-post: postmottak@mattilsynet.no
(Husk mottakers navn)

Postadresse:
Felles postmottak, Postboks 383
2381 Brumunddal
Telefaks: 23 21 68 01

Mattilsynet vurderer dette slik:

Gulvflater og annet flater i kjøkkenet skal holdes i god stand og være lette å rengjøre og når det er nødvendig, desinfisere. Dette krever at det brukes vanntette, ikke-absorberende materialer som kan vaskes. Skitt og bakterier samles lett i områder der hvor fliser er ødelagt, samt områder hvor det er rust.

Mattilsynet vurderer regelbruddet som alvorlig. Vi har derfor varslet vedtak om å pålegge tiltak som skal være gjennomført innen en bestemt frist, for å sikre at regelverket blir fulgt.

Vedtaket er fattet med hjemmel i næringsmiddelhygieneforskriften § 1 jf vedlegg II, kapittel I Allmenne krav til lokaler som brukes til næringsmidler (unntatt dem som er angitt i kapittel III)

Frist for gjennomføring: 23.03.2012

Vedtak om pålegg

Sonjatun sykehjem pålegges å foreta en fareanalyse, og på basis av denne avklare om det finnes kritiske styringspunkter. Dersom det avdekkes slike styringspunkt, må det fastsettes kritiske grense, rutiner for overvåkning og korrigerende tiltak for styringspunkter, verifiseringsrutiner, samt tilstrekkelig rutiner for dokumentasjon av det HACCP-baserte system. Virksomheten må videre lage og ta i bruk rutiner for styring med eventuelt nye grunnforutsetninger som framkommer under fareanalysen.

Vi har observert:

- Det er ikke foretatt en fareanalyse i henhold til HACCP-metode. Se 852/2004 Art 5 Fareanalyse og kritiske styringspunkter.

Mattilsynet vurderer dette slik:

Kjøkkenet på Sonjatun sykehjem har en forholdsvis omfattende driftsform, hvor de blant annet håndterer råvarer som er lettbedervelig. Det produseres mat til sykehjemmet, postkjøkkener og personalet. Noen av mottakere av maten kan være sårbare i forhold til matbårne smitte. Det er derfor hensiktsmessig at det gjennomføres en fareanalyse for å få et bilde av risiko. Noen prosesser ved kjøkkenet kan styres på en slik måte at risikoen reduseres, således kan kreve at man foretar en vurdering med tanke på å fastsette kritiske styringspunkter, sett i sammenheng med allerede dokumenterte grunnforutsetninger for god hygienepraksis. Disse resultatene av analyse/vurderingene vil avgjøre videre behov for nye rutiner i internkontrollen og om de øvrige HACCP-prinsippene må følges og fullstendig HACCP-plan må utarbeides.

Mattilsynet vurderer regelbruddet som alvorlig. Vi har derfor varslet vedtak om å pålegge tiltak som skal være gjennomført innen en bestemt frist, for å sikre at regelverket blir fulgt.

Vedtaket er fattet med hjemmel i næringsmiddelhygieneforskriften § 1 jf forordning (EF) nr. 852/2004 artikkel 5 Fareanalyse og kritiske styringspunkter

Frist for gjennomføring: 15.06.2012

Vedtak om pålegg

Sonjatun Sykehjem pålegges å etablere og utøve internkontroll ved alle postkjøkkene. Herunder ha oversikt over gjeldende regelverk og internkontrollperm, ha gode nok kontrollrutiner og sørge for at det er samsvar mellom de skriftlige rutinene og det som gjøres i praksis.

Vi har observert:

- Det kunne ikke legges frem noe internkontrollsystem på postkjøkkene øst og vest. Se Internkontrollforskriften for næringsmidler § 4.

Mattilsynet vurderer dette slik:

Det er krav om å ha internkontroll for å sikre etterlevelse av næringsmiddelregelverket. For at internkontrollen skal virke etter hensikten, må minimumskravet til skriftlige dokumenter være innfridd, og alle dokumenter og rutiner må være oppdaterte og følges i praksis.

Mattilsynet vurderer regelbruddet som alvorlig. Vi har derfor varslet vedtak om å pålegge tiltak som skal være gjennomført innen en bestemt frist, for å sikre at regelverket blir fulgt.

Vedtaket er fattet med hjemmel i internkontrollforskriften for næringsmidler § 4

Frist for gjennomføring: 15.06.2012

Vedtak om pålegg

Sonjatun Sykehjem pålegges å revidere og oppgradere sitt internkontollsystem.

Vi har observert:

- Internkontrollsystem i virksomheten var mangelfull og ikke revidert på flere år. Se Internkontrollforskriften for næringsmidler § 5.

Mattilsynet vurderer dette slik:

For at en internkontrollen skal virke etter hensikten, må minimumskravet til skriftlige dokumenter være innfridd, og alle dokumenter og rutiner må være oppdaterte og følges i praksis. Når internkontrollen organiseres i en perm, er det vanlig at dokumentene ligger i et visst system som sikrer oversikt. Det er grunn til å anta at når papirer ligger litt her og litt der, så har en ikke helt oversikt. Manglende oversikt er for oss det motsatte av det å ha system. Vi finner derfor at IK-mat permen ikke er oppdatert, og at det er mangelfull orden i permen.

Mattilsynet vurderer regelbruddet som alvorlig. Vi har derfor varslet vedtak om å pålegge tiltak som skal være gjennomført innen en bestemt frist, for å sikre at regelverket blir fulgt.

Vedtaket er fattet med hjemmel i internkontrollforskriften for næringsmidler § 5

Frist for gjennomføring: 15.06.2012

Tilbakemelding til Mattilsynet

Dere må gi skriftlig tilbakemelding om utførte tiltak når fristen for å gjennomføre vedtak er løpt ut. Vi ber om at dere gir tilbakemeldingen på det vedlagte tilbakemeldingsskjemaet.

Klagerett

Det er klagerett på enkeltvedtak. Fristen for å klage er tre uker etter at dere har mottatt informasjon om vedtaket, jf. forvaltningsloven §§ 28 og 29. Dere finner mer informasjon om klageretten i vedlegget Melding om rett til å klage over forvaltningsvedtak.

Med hilsen

Knut Øystein Johansen
distriktssjef

Alf Mathis Eira
førsteinspektør

Vedlegg:
Melding om rett til å klage over forvaltningsvedtak
Tilbakemeldingsskjema i forbindelse med vedtak

Avsender
Mattilsynet Distriktskontoret Nord-Troms Felles postmottak Postboks 383 2381 Brumunddal

Melding om rett til å klage over forvaltningsvedtak

(Forvaltningsloven § 27)

Mottaker (navn og adresse)	Dato	Klageinstans
NORDREISA KOMMUNE Sonjatun sykehjem, avd. kjøkken. Nordreisa Kommune, Sonjatun sykehjem, avd. kjøkken. 9151 STORSLETT	21.03.2012	Mattilsynet, Regionkontoret Troms og Finnmark

Denne meldingen gir viktige opplysninger hvis De ønsker å klage over vedtak De har fått underretning om.

Klagerett	De har rett til å klage over vedtaket.
Hvem kan De klage til	Klagen skal først sendes til avsenderen av denne meldingen. Dersom dette organet ikke endrer vedtaket som følge av klagen, vil den bli sendt videre til klageinstansen for avgjørelse.
Fristen til å klage	Klagefristen er 3 *uker* fra den dag dette brevet ble mottatt. Det er tilstrekkelig at klagen er postlagt innen fristen løper ut. Dersom De klager så sent at det kan være uklart for oss om De har klaget i rett tid, bes De oppgi dato når denne meldingen ble mottatt. Dersom klagen blir sendt for sent, er det adgang til å se bort fra den. Om De har særlig grunn til det, kan De likevel søke om å få forlenget klagefristen. De bør da i tilfelle nevne grunnen til forsinkelsen.
Rett til å kreve begrunnelse	Dersom De ikke allerede har fått begrunnelse for vedtaket, kan De sette fram krav om å få det. Slikt krav må settes fram i løpet av klagefristen. Klagefristen blir i så fall avbrutt, og ny frist begynner å løpe fra det tidspunkt De mottar begrunnelsen.
Klagens innhold	Klagen skal nevne det vedtak det klages over, og den eller de endringer som ønskes. De bør også nevne Deres begrunnelse for å klage og eventuelle andre opplysninger som kan ha betydning for vurderingen av klagen. Klagen må undertegnes.
Utsetting av vedtaket	Selv om De har klagerett, kan vedtaket vanligvis gjennomføres straks. De har imidlertid adgang til å søke om å få utsatt iverksettingen av vedtaket inntil klagefristen er ute eller klagen er avgjort.
Rett til å se sakens dokumenter og til å kreve veiledning	Med visse begrensninger har De rett til å se dokumentene i saken, jf fvl §§ 18 og 19. De må i tilfelle vende Dem til det forvaltningsorgan som har sendt denne meldingen. Der kan De også få nærmere veiledning om adgangen til å klage, om fremgangsmåten ved klage og om reglene for saksbehandlingen ellers.
Kostnader ved klagesaken	De kan søke om å få dekket utgifter til nødvendig advokatbistand etter reglene om fritt rettsråd. Her gjelder imidlertid normalt visse inntekts- og formuesgrenser. Fylkesmannens kontor eller vedkommende advokat kan gi nærmere veiledning. Det er også særskilt adgang til å kreve dekning for vesentlige kostnader i forbindelse med klagesaken, for eksempel til advokatbistand. Dersom vedtaket er blitt endret til gunst for klageren, er det etter fvl § 36 også adgang til å søke dekning for vesentlige kostnader i forbindelse med saken. Klageinstansen vil om nødvendig orientere Dem om retten til å kreve slik dekning for sakskostnader.
Klage til Sivilombudsmannen	Det er også mulig å klage til Stortingets ombudsmann for forvaltningen (Sivilombudsmannen).

www.mattilsynet.no

Mattilsynet
Distriktskontoret Nord-Troms

Saksbehandler: Alf Mathis Eira
Tlf: 06040/ 78432573
Besøksadresse: Lyngsmark 2, Storslett
E-post: postmottak@mattilsynet.no
(Husk mottakers navn)

Postadresse:
Felles postmottak, Postboks 383
2381 Brumunddal
Telefaks: 23 21 68 01

Nordreisa kommune
Teknisk avdeling

Jens Johansens bo
v/Finn Johansen
Straumfjord
9151 STORSLETT

Delegert vedtak

Delegert utvalg drift - nr. 44/12

Deres ref:	Vår ref:	Løpenr.	Arkivkode	Dato
	2012/1382-2	12560/2012	1942/65/41	27.03.2012

Fritak for feiegebyr på gnr. 1942/65/41

Saksopplysninger:
Søknad om fritak for feiing og feiegebyr for eiendommen gnr. 65/41, datert 12.03.12

Vurderinger:
Bolig på gnr. 65/41 har ikke vært i bruk siden vinter 2009/2010, feiegebyr har vært betalt for alle år fram til 1.termin 2012. Eier har ikke vært i stand til å melde fra om dette tidligere. Eier er nå død, og huset er ikke bebodd.

På vegne av boet søkes det om at feiegebyr for årene 2010,2011 og 2012 tilbakebetales, da boligen ikke har vært i bruk, og det ikke har vært feiet der.

Vedtak:
Eiendommen gnr. 65/41 fritas for feiegebyr fra og med 1.januar 2010.
Innbetalt feiegebyr for årene 2010,2011 og 1.termin 2012, kr 1.381,- inkl.mva, tilbakebetales boet.
Dersom boligen tas i bruk, plikter eiere å melde fra om dette til kommunen.

Klageadgang
Vedtaket kan påklages til ***Nordreisa kommune.*** *Klagefristen er 3 uker regnet fra den dagen da brevet kom fram til påført adressat. Det er tilstrekkelig at klagen er postlagt innen fristens utløp.*

Klagen skal sendes skriftlig til den som har truffet vedtaket, angi vedtaket det klages over, den eller de endringer som ønskes, og de grunner du vil anføre for klagen. Dersom du klager så sent at det kan være uklart for oss om du har klaget i rett tid, bes du også oppgi når denne melding kommer frem.

Postadresse:
Postboks 174
9156 Storslett
E-post: postmottak@nordreisa.kommune.no

Besøksadresse:
Sentrum 17

Internett:
www.nordreisa.kommune.no

Telefon: 77 77 07 00
Telefaks: 77 77 07 01

Bankkonto: 4740 05 03954

Organisasjonsnr: 943 350 833

Med hilsen

Kari Larsen
1.sekretær

Kopi: feier

Fylkesmannen i Troms
Romssa Fylkkamánni

ref dra

Saksbehandler	Telefon	Vår dato	Vår ref.	Arkivkode
Knut Ivar Kristoffersen	77 64 22 07	12.03.2012	2012/96 - 2	410
		Deres dato	Deres ref.	
		06.01.2012		

NORDREISA KOMMUNE
SERVICEKONTORET
Dag F
23 MARS 2012
SAKSNR.
DOK.NR.
LØPENR. ARK.KODE

Geir Tomasjord

9151 STORSLETT

Avsalg på søknad om tilskudd til fiskeformål for 2012 - fangst av mink i Reisavassdraget

Det vises til søknad av 06.01.12.

Vedtak

På grunn av begrensa tilskuddsmidler har vi ut fra ei samla vurdering av søknadene måttet avslå deres søknad (jf. nærmere opplysninger/begrunnelse nedenfor).

Generelt

Fylkesmannen har for 2012 til disposisjon kr 400.000,- til fiskeformål (kap. 1425.70.2/prosjektnr. 14A08109/M604). Midlene skal benyttes til lokal forvaltning/tiltak med sikte på ivaretakelse og bærekraftig utnytting av bestander av laks, sjøørret og sjørøye. Tiltak som er rettet direkte mot enkeltbestander, og som ansees å bidra til vesentlig bedre forvaltning og ivaretakelse av bestandene er prioritert.

Det kom inn 16 søknader, som er vurdert på denne tilskuddsposten. Samlet søknadsbeløp var på vel 2,9 mill kr.

Da søknadsbeløpet var betydelig høyere enn disponible tilskuddsmidler har vi kunnet støtte bare sju av søknadene, og oftest med mindre tilskudd enn det er søkt om. På grunn av begrensa tilskuddsmidler er også støtteverdige søknader avslått.

Særlige merknader

Vi oppfatter det slik at du søker om dette som privatperson. Målgruppe for disse tilskuddsmidlene er organisasjoner, lag/foreninger, kommuner og forskningsinstitusjoner. Søknader fra privatpersoner er ikke prioritert med mindre det framgår at de søker på vegne av ovenfor omtalte målgrupper.

Fylkeshuset, Strandvegen 13
Postboks 6105, 9291 Tromsø
Telefon: 77 64 20 00
Telefaks: 77 64 21 39
Avdeling
Miljøvernavdelingen
postmottak@fmtr.no
www.fylkesmannen.no/troms

Klageadgang

Vedtaket kan påklages innen tre uker fra dere har mottatt dette brevet, jf. forvaltningsloven kap. IV, §§ 28 og 29. Eventuell klage sendes til oss.

Med hilsen

Cathrine Henaug
miljøverndirektør

Knut M. Nergård
fagansvarlig

Kopi: Nordreisa kommune
Reisa elvelag, Postboks 6, 9156 Storslett

Fylkesmannen i Troms
Romssa Fylkkamánni

ut dom

Saksbehandler	Telefon	Vår dato	Vår ref.	Arkivkode
Knut Ivar Kristoffersen	77 64 22 07	09.03.2012	2010/462 - 25	410
		Deres dato	Deres ref.	
		16.01.2012		

NORDREISA KOMMUNE
SERVICEKONTORET
Dag F.
23 MARS 2012
SAKSNR.
DOK.NR.
LØPENR. ARK.KODE K62

Reisa Elvelag
v/Jan Arvid Johansen
Lyngsmark 2
9151 STORSLETT

Avslag på søknad om tilskudd til fiskeformål for 2012 - overvåking av laksebestanden i Reisaelva

Det vises til søknad av 16.01.12.

Vedtak

På grunn av begrensa tilskuddsmidler har vi ut fra ei samla vurdering av søknadene måttet avslå deres søknad (jf. nærmere opplysninger/begrunnelse nedenfor).

Generelt

Fylkesmannen har for 2012 til disposisjon kr 400.000,- til fiskeformål (kap. 1425.70.2/prosjektnr. 14A08109/M604). Midlene skal benyttes til lokal forvaltning/tiltak med sikte på ivaretakelse og bærekraftig utnytting av bestander av laks, sjøørret og sjørøye. Tiltak som er rettet direkte mot enkeltbestander, og som ansees å bidra til vesentlig bedre forvaltning og ivaretakelse av bestandene er prioritert.

Det kom inn 16 søknader, som er vurdert på denne tilskuddsposten. Samlet søknadsbeløp var på vel 2,9 mill kr.

Da søknadsbeløpet var betydelig høyere enn disponible tilskuddsmidler har vi kunnet støtte bare sju av søknadene, og oftest med mindre tilskudd enn det er søkt om. På grunn av begrensa tilskuddsmidler er også støtteverdige søknader avslått.

Særlige merknader

Fylkesmannen har støttet undersøkelser i Reisavassdraget i mange år. Undersøkelsene er viktig både for å evaluere ordningen med nasjonale laksevassdrag og for den generelle forvaltningen av vassdraget. Det vises også til argumentasjon for oppfølging av undersøkelsene i forbindelse med arbeidsutvalget som vurderte reguleringer i Nord-Troms og Finnmark. Vi anser undersøkelsene i Reisaelva av så stor nasjonal verdi at vi forventer at direktoratet vil støtte søknaden over nasjonale tilskuddsmidler, slik at Fylkesmannen ikke årlig trenger å binde opp midler av de begrensa fiskefondsmidlene som vi forvalter. Vi viser

Fylkeshuset, Strandvegen 13
Postboks 6105, 9291 Tromsø
Telefon: 77 64 20 00
Telefaks: 77 64 21 39
Avdeling
Miljøvernavdelingen
postmottak@fmtr.no
www.fylkesmannen.no/troms

her spesielt til de særlige midlene for å evaluere virkningen av nasjonale laksevassdrag og laksefjorder, men også øvrige tilskuddsmilder som direktoratet forvalter.

Om forskriftene for fiske blir i tråd med direktoratets høringsforslag, anser vi at behovet for undersøkelsene vil øke for å følge opp virkningen av de nye reguleringene. Disse overlater i betydelig større grad enn tidligere ansvaret for beskatningen til elvelaget. Det kan stilles spørsmål om det da også er naturlig at elvelaget i større grad bidrar i finansiering av nødvendig bestandsdokumentasjon. Deres andel må også sees i forhold til nåværende bestandssituasjon i vassdraget og de muligheter for fiske og inntekter dette gir. Vi ser gjerne at direktoratet gir ei vurdering av dette relatert til sammenlignbare situasjoner på nasjonal basis. Vi vil videreformidle søknaden til direktoratet med disse tilrådningene.

Klageadgang

Vedtaket kan påklages innen tre uker fra dere har mottatt dette brevet, jf. forvaltningsloven kap. IV, §§ 28 og 29. Eventuell klage sendes til oss.

Med hilsen

Cathrine Henaug
miljøverndirektør

Knut M. Nergård
fagansvarlig

Kopi: Nordreisa kommune

Nordreisa kommune
Teknisk avdeling

Stian Salo
Einevegen 6
9151 STORSLETT

Delegert vedtak
Delegert utvalg drift - nr. 45/12

Deres ref:	Vår ref:	Løpenr.	Arkivkode	Dato
	2012/1334-2	12838/2012	1942/52/83	28.03.2012

Dispensasjon

Svar på søknad om dispensasjon fra reguleringsplan, jf pbl-08 §§ 19-2 og 19-4
Vedtaket er hjemlet i delegasjonsreglement vedtatt av kommunestyret i sak 71/95

Byggested:	Einevegen 6 9151 Storslett	Gnr/Bnr:	52/83
Tiltakshaver:	Stian Salo	Adresse:	Einevegen 6 9151 Storslett
Tiltakets art:	Nytt bygg – ikke boligformål - garasje	Bruksareal:	

Vedtak:
Med hjemmel i plan- og bygningsloven §§ 19-2 og 19-4 gis følgende dispensasjoner fra reguleringsplanen for Høgegga boligfelt, tomt gbr.52/83, Einevegen 6.

- Avstandsbestemmelsen til vegens midtlinje. Det tillates oppført garasje inntil 8 meter fra vegens midtlinje.
  Betingelse: Garasjen skal være parallelt med vegen.

- Det tillates oppført garasje med inntil 60m² bebygd areal (BYA).
  Betingelse: Garasjen skal ha stil og form som er tilpasset boligen.

Før tiltaket igangsettes må det foreligge tillatelse iht. plan- og bygningslovens bestemmelser.

Postadresse:
Postboks 174
9156 Storslett
E-post: postmottak@nordreisa.kommune.no

Besøksadresse:
Sentrum 17
www.nordreisa.kommune.no

Telefon: 77 77 07 00
Telefaks: 77 77 07 01

Bankkonto: 4740 05 03954
Organisasjonsnr: 943 350 833

Saksopplysninger:
Søker oppgir som begrunnelse for dispensasjonsøknaden at det oppnås en bedre utnytting av tomta.

Begrunnelse for vedtaket:
Tomta ligger på en rett vegstrekning og flytting av garasjen 2 meter nærmere vegen enn tillatt iht. reguleringsplanen har ingen innvirkning på trafikksikkerheten. Det er tidligere gitt tilsvarende dispensasjon for plassering og størrelse i Einevegen, jfr. DRU sak 16/10.

Klageadgang

Vedtaket kan påklages til ***Nordreisa kommune.*** *Klagefristen er 3 uker regnet fra den dagen da brevet kom fram til påført adressat. Det er tilstrekkelig at klagen er postlagt innen fristens utløp.*

Klagen skal sendes skriftlig til den som har truffet vedtaket, angi vedtaket det klages over, den eller de endringer som ønskes, og de grunner du vil anføre for klagen. Dersom du klager så sent at det kan være uklart for oss om du har klaget i rett tid, bes du også oppgi når denne melding kommer frem.

Ved all kontakt med etaten i denne sak, vennligst referer til saksnummer 2012/1334.

Med hilsen

Ketil Jensen
Byggesaksbehandler
Direkte innvalg: 77 77 07 59

Nordreisa kommune
Teknisk avdeling

Byggmester Tor Bertelsen
Bakkeby
9153 ROTSUND

Deres ref:	Vår ref:	Løpenr.	Arkivkode	Dato
	2012/1249-2	14827/2012	1942/47/95	16.04.2012

Byggetillatelse, Bjørlymoen 8, gnr. 1942/47/95

TILLATELSE I ETT TRINN
BYGGETILLATELSE
Svar på søknad om tillatelse for tiltak etter plan- og bygningslovens 2008, § 20-1.
Vedtak hjemlet i delegeringsreglement vedtatt av kommunestyre i sak 71/95.

Saksnr:	Behandlet i:
55/12	Delegert utvalg drift

Byggested:	Bjørklymoen 8, 9152 SØRKJOSEN	Gnr/Bnr:	47/95
Tiltakshaver:	Ingunn Birkelund	Adresse:	Bjørklymoen 32, 9152 SØRKJOSEN
Ansvarlig søker:	Byggmester Tor Bertelsen	Adresse:	Bakkeby, 9153 ROTSUND
Tiltakets art:	Endring av bygg - annet	Bruksareal:	280m²

VEDTAK:

Tillatelse:
Med hjemmel i plan- og bygningsloven 2008 (pbl 2008) §§ 20-1, 20-2 og 21-4 godkjennes søknad om byggetillatelse mottatt 05.03.2012 for tilbygg/fasadeendring..

Det vises for øvrig til søknadens vedlegg.

Vilkår:
Tiltaket skal utføres i samsvar med ovennevnte dokumentasjon.

Postadresse:
Postboks 174
9156 Storslett
E-post: postmottak@nordreisa.kommune.no

Besøksadresse:
Sentrum 17

Internett:
www.nordreisa.kommune.no

Telefon: 77 77 07 00
Telefaks: 77 77 07 01

Bankkonto: 4740 05 03954

Organisasjonsnr: 943 350 833

Godkjenning av foretak for ansvarsrett:

Foretak med sentral godkjenning:
Med hjemmel i pbl 2008, § 22-1, jf byggesaksforskriften 2010 (SAK10) § 9-1 gis ansvarsrett i forbindelse med omsøkte tiltak til følgende foretak med sentral godkjenning:

Foretak	Godkjenningsområde
Byggmester Tor Bertelsen Org. nr. 990 317 143	SØK - Ansvarlig søker, tiltakskl. 1 PRO/KPR - Ansvarlig prosjekterende og kontrollerende for prosjektering, tiltakskl. 1. UTF/KUT - Ansvarlig utførende og kontrollerende av utførelsen, tiltakskl. 1. Ansvarsområde: Bygninger og installasjoner

SAKSUTREDNING/BEGRUNNELSE FOR VEDTAKET:

Planstatus:
Reguleringsolan plan_ID 19421979_008.

Nabovarsling:
Naboer og gjenboere er varslet iht. pbl 2008 § 21-3 og SAK10 § 5-2.

Gjennomføringsplan:
Gjennomføringsplan foreligger jf pbl 2008 § 21-2, og SAK10 § 5-3

Administrasjonens drøfting/begrunnelse:
Foretakene med sentral godkjenning, som søker om ansvarsrett, bekrefter at de oppfyller pbl 2008 § 22-1 og SAK10 §§ 10-1 og 10-2 til ansvarsrett for omsøkte fagområder.

Foretakene uten sentral godkjenning som søker om ansvarsrett, bekrefter ved søknad om lokal godkjenning at de oppfyller pbl 2008 § 22-3 og SAK10 §§ 10-1 og 10-2 til ansvarsrett for omsøkte fagområder.

Tiltakshaver gis personlig ansvarsrett da han sannsynliggjør at arbeidet vil bli utført iht. plan- og bygningslovens bestemmelser, jf SAK10 § 6-8.

Det er ansvarlig søkers ansvar å påse at alle fag er dekket med ansvarsrett før arbeidet igangsettes jf pbl § 23-4.

Atkomst/avkjørsel:
Eiendommen anses å være sikret lovlig atkomst i samsvar med pbl 2008 § 27-4.

Vannforsyning og avløp:
Eiendommen anses for å være sikret lovlig vannforsyning og avløp i samsvar med pbl 2008 §§ 27-1 og 27-2.

Øvrige opplysninger:
For ordens skyld minnes om noen forhold som ansvarlig prosjekterende må være oppmerksom på:

Sikringstiltak ved byggearbeid:
Det vises til bestemmelsene i pbl 2008 § 28-2.

Avfall:
Tiltak etter pbl 2008 kap 20, skal tilfredsstille krav til forsvarlig avfallshåndtering i eller i medhold av loven.

Dokumentasjon ved tilsyn:
Kopi av denne tillatelse sammen med beskrivelse av tiltaket, godkjent situasjonsplan for plassering Tegninger og ansvarsretter skal være tilgjengelig på byggeplassen.

Anmodning om ferdigattest:
Ved anmodning om ferdigattest, skal det sendes inn dokumentasjon for at slutt kontrollen ikke har avdekket feil eller mangler som hindrer ferdigattest, jf pbl 2008 § 21-10 og SAK10 § 8-1. Ved endringer som ikke krever egen søknad i forhold til tillatelsen, skal det innsendes oppdatert situasjonsplan og tegninger samt underretning om tiltakets plassering.

Bortfall av tillatelse:
Er tiltaket ikke satt i gang senest innen 3 år etter at tillatelse er gitt, faller den bort. Det samme gjelder hvis tiltaket innstilles i lengre tid enn 2 år, jf pbl 2008 § 21-9.

ØVRIGE LOVBESTEMMELSER:

Generell aktsomhetsplikt:
Enhver skal opptre aktsomt og gjøre det som er rimelig for å unngå skade på naturmangfoldet i strid med målene i "Naturmangfoldloven" §§ 4 og 5. Utføres en aktivitet i henhold til en tillatelse av offentlig myndighet, anses aktsomhetsplikten oppfylt dersom forutsetningene for tillatelsen fremdeles er til stede.

Klageadgang
Vedtaket kan påklages til kommunen**.** Klagefristen er 3 uker regnet fra den dagen da brevet kom fram til påført adressat. Det er tilstrekkelig at klagen er postlagt innen fristens utløp. Klagen skal sendes skriftlig til den som har truffet vedtaket, angi vedtaket det klages over, den eller de endringer som ønskes, og de grunner du vil anføre for klagen. Dersom du klager så sent at det kan være uklart for oss om du har klaget i rett tid, bes du også oppgi når denne melding kommer frem. Viser til Forvaltningslovens § 28.

En slik klage kan føre til at avgjørelsen blir omgjort. Kommunen er ikke ansvarlig for tap som tiltakshaver måtte lide ved en slik omgjøring.

Ved all kontakt med avdelingen i denne sak, vennligst referer til saksnummer 2012/1249.

Med hilsen

Olaf E. Nilsen
Saksbehandler
Direkte innvalg: 77 77 07 55

Kopi til:
Ingunn Birkelund Bjørklymoen 32 9152 SØRKJOSEN

Nordreisa kommune
Teknisk avdeling

Hilde & Reidar Kristiansen
Sonjatunvegen 32
9151 STORSLETT

Deres ref:	Vår ref:	Løpenr.	Arkivkode	Dato
	2012/1552-2	15269/2012	1942/15/108	19.04.2012

TILLATELSE TIL TILTAK UTEN ANSVARSRETT
BYGGETILLATELSE
Svar på søknad om tillatelse for tiltak etter plan- og bygningslovens § 20-2
Vedtak hjemlet i delegasjonsreglement vedtatt av kommunestyre i sak 71/95.

Saksnr:	Behandlet i:
57/12	Delegert utvalg drift

Byggested:	Sonjatunvegen 32, 9151 STORSLETT	Gnr/Bnr:	15/108
Tiltakshaver:	Hilde & Reidar Kristiansen	Adresse:	Sonjatunvegen 32, 9151 STORSLETT
Ansvarlig søker:		Adresse:	
Tiltakets art:	Tilbygg bolig samt oppsett av ny garasje	Bruksareal:	56m²

VEDTAK:

Tillatelse:
Med hjemmel i plan- og bygningsloven (pbl) § 20-2 godkjennes søknad om tillatelse til tiltak uten ansvarsrett, mottatt 23.03.2012 for oppføring av tilbygg til bolig samt oppsett av ny garasje.

Det vises for øvrig til søknadens vedlagte tegninger og situasjonskart.

Postadresse:
Postboks 174
9156 Storslett
E-post: postmottak@nordreisa.kommune.no

Besøksadresse:
Sentrum 17

Internett:
www.nordreisa.kommune.no

Telefon: 77 77 07 00
Telefaks: 77 77 07 01

Bankkonto: 4740 05 03954

Organisasjonsnr: 943 350 833

Planstatus:
Reguleringsplan for Storslett sentrum, planid: 19421997_001

Nabovarsling:
Naboer og gjenboere er varslet iht. pbl 2008 § 21-3 og SAK10 § 5-2.

Atkomst/avkjørsel:
Eiendommen anses å være sikret lovlig atkomst i samsvar med pbl 2008 § 27-4.

Vannforsyning og avløp:
Eiendommen anses for å være sikret lovlig vannforsyning og avløp i samsvar med pbl 2008 §§ 27-1 og 27-2.

Kultur- og fornminner:
Dersom det under utgraving i marka kommer fram gjenstander eller andre levninger som viser eldre aktivitet i område, må arbeidet stanses og melding sendes Sametinget og Kulturetaten, Troms fylkeskommune omgående jfr. kulturminnelovens § 8 andre ledd. (pbl 2008 § 21-5, SAK10 § 6-2).

Sikringstiltak ved byggearbeid:
Det vises til bestemmelsene i pbl 2008 § 28-2.

Avfall:
Alt avfall som tiltaket genererer, og som ikke gjenbrukes i egen virksomhet, må leveres til mottak godkjent av forurensningsmyndighetene. Viser for øvrig til avfallsforskrift kap. 15, Byggavfall.

Dokumentasjon ved tilsyn:
Kopi av denne tillatelse sammen med beskrivelse av tiltaket, godkjent situasjonsplan for plassering Tegninger og ansvarsretter skal være tilgjengelig på byggeplassen.

ØVRIGE LOVBESTEMMELSER:
Anmodning om ferdigattest:
Ved anmodning om ferdigattest, skal det sendes inn dokumentasjon for at slutt kontrollen ikke har avdekket feil eller mangler som hindrer ferdigattest, jf pbl 2008 § 21-10 og SAK10 § 8-1. Ved endringer som ikke krever egen søknad i forhold til tillatelsen, skal det innsendes oppdatert situasjonsplan og tegninger samt underretning om tiltakets plassering.

Bortfall av tillatelse:
Er tiltaket ikke satt i gang senest innen 3 år etter at tillatelse er gitt, faller den bort. Det samme gjelder hvis tiltaket innstilles i lengre tid enn 2 år, jf pbl 2008 § 21-9.

Klageadgang
Vedtaket kan påklages til ***kommunen.*** *Klagefristen er 3 uker regnet fra den dagen da brevet kom fram til påført adressat. Det er tilstrekkelig at klagen er postlagt innen fristens utløp. Klagen skal sendes skriftlig til den som har truffet vedtaket, angi vedtaket det klages over, den eller de endringer som ønskes, og de grunner du vil anføre for klagen. Dersom du klager så sent at det kan være uklart for oss om du har klaget i rett tid, bes du også oppgi når denne melding kommer frem. Viser til Forvaltningslovens § 28.*

En slik klage kan føre til at avgjørelsen blir omgjort. Kommunen er ikke ansvarlig for tap som tiltakshaver måtte lide ved en slik omgjøring.

Ved all kontakt med avdelingen i denne sak, vennligst referer til saksnummer 2012/1552.

Med hilsen

Ketil Jensen
Byggesaksbehandler
Direkte innvalg: 77 77 07 59

Fylkesmannen i Troms
Romssa Fylkkamánni

Saksbehandler	Telefon	Vår dato	Vår ref.	Arkivkode
Knut M. Nergård	77 64 22 10	23.04.2012	2011/2603 - 4	444
		Deres dato	Deres ref.	

NORDREISA KOMMUNE
SERVICEKONTORET
27 APR. 2012
SAKSNR.
DOK.NR.
LØPENR.
ARK.KODE

Brustad Skogsdrift v/Roy Brustad

9153 ROTSUND

Innvilget dispensasjon til transport av utstyr til hogstfelt med snøskuter 2012 - Brustad skogsdrift

Vi viser til telefonsamtale 20.04.2012 og til tilsvarende søknad 02.05.11 om dispensasjon til transport av drivstoff, olje mm. med snøscooter til/fra hogstfelt i Røyeldalen, gnr 22/2 tilhørende Algeir Røyland, Nordreisa kommune. Brustad skogsdrift søkes om tillatelse på samme grunnlag som i 2011.

Vedtak

Med hjemmel i lov om motorferdsel i utmark og vassdrag av 10.juni 1977 nr. 82 og nasjonal forskrift om bruk av motorkjøretøyer i utmark og på islagte vann § 9, gir Fylkesmannen i Troms Brustad skogsdrift v/ Roy Brustad dispensasjon for kjøring med snøskuter f.o.m. 05.05.12 t.o.m. 31.05.12 i forbindelse med nødvendig transport av diesel, olje mm til/fra hogstfelt på eiendom 22/2 i Røyeldalen, Nordreisa. Kjøringen skal gå langs traseen til snøskuterløypa til hogstfeltet. Kjøring må begrenses til nødvendig transport.

Kjøring med snøskuter må avsluttes når skogsbilveien er snøbar.

Saken

Brustad skogsdrift v/ Roy Brustad søker som i 2011 om dispensasjon for bruk av snøskuter f.o.m. 04.05.12 t.o.m. 31.05.12 i forbindelse med nødvendig transport av diesel, olje mm til/fra hogstfelt på eiendom 22/2 i Røyeldalen, Nordreisa. Vegen antagelig ikke snøbar før omkring 1. juni i år. Transporten er nødvendig for å kunne drive hogsten. Det er 3,5 km fra parkeringsplass til hogstfeltet.

Nordreisa kommune har ingen merknader til søknaden, søker vil følge traseen til scooterløypa og det er ingen innvendinger til kjøring etter 4.mai.

Generelle føringer for Fylkesmannens behandling av saken

Etter naturmangfoldloven § 1 og § 5 er det et mål at artene og deres genetiske mangfold ivaretas på lang sikt, og at artene forekommer i levedyktige bestander i sine naturlige utbredelsesområder. Etter lovens § 7 skal prinsippene i §§ 8 til 12 legges til grunn som retningslinjer ved utøving av offentlig myndighet. Utgangspunktet for beslutninger som kan påvirke naturmangfoldet er at beslutningsgrunnlaget skal være best mulig, jf.

Fylkeshuset, Strandvegen 13
Postboks 6105, 9291 Tromsø
Telefon: 77 64 20 00
Telefaks: 77 64 21 39
Avdeling
Miljøvernavdelingen
postmottak@fmtr.no
www.fylkesmannen.no/troms

naturmangfoldlovens § 8. Dersom beslutningsgrunnlaget ikke er tilstrekkelig, kommer naturmangfoldlovens § 9 (føre-var-prinsippet) til anvendelse.

I henhold § 4 i "Nasjonal forskrift om bruk av motorkjøretøyer i utmark og på islagte vassdrag", er det i Finnmark og Nord-Troms, tillatt å bruke beltemotorsykkel (snøskuter) på vinterføre. I hht § 9 er motorferdsel etter disse forskriftene ikke tillatt i tidsrommet fra og med 5. mai til og med 30.juni. Bakgrunnen for forbudet er at dette tidsrommet på våren/forsommeren er svært kritisk for så vel reinen, som for dyrelivet ellers, samt at terrenget er spesielt sårbart i vårløsningen. Fylkesmannen kan, jfr. § 9 i forskriften, gjøre unntak fra forbudet i spesielle tilfeller, etter begrunnet søknad fra kommune eller enkeltperson. Søknad fra enkeltperson sendes gjennom kommunen, og fylkesmannens enkeltvedtak kan påklages til Direktoratet for naturforvaltning.

Fylkesmannens vurdering
Kjøringen skal foregå langs eksisterende snøskuterløype i skogen og i et hogstområde. Vi antar derfor at forstyrrelse av rein ikke er aktuelt nå. Så lenge kjøringen går langs snøskuterlyøpa som følger skogsbilveger antar vi at forstyrrelse av andre dyr og fugl er små, selv om det er spilltid og hekketid for mange fuglearter. Dette må det tas hensyn ved kjøringen.

Vi ser på kjøring med snøskuter som nødvendig for effektiv hogst. Det er 3,5 km fra parkeringsplass til hogstfeltet. Tidsperioden er satt til ut mai da det er usikkert når vegene er snøbare. Det er imidlertid satt krav om at slik kjøring skal avsluttes når det er snøbart.

Med hilsen

Cathrine Henaug
miljøverndirektør

Knut M. Nergård
fagansvarlig

Kopi:
Nordreisa kommune, Postboks 174, 9156 Storslett
Fjelltjenesten, /SNO avd. Storslett, Halti, 9151 STORSLETT
Lensmannen i Nordreisa, 9151 STORSLETT
Statsskog, Postboks 63 Sentrum, 7809 NAMSOS
Direktoratet for naturforvaltning, Postboks 5672, Sluppen, 7485 TRONDHEIM

KOPI

Norges vassdrags- og energidirektorat

NVE

NORDREISA KOMMUNE
SERVICEKONTORET
Roy Jørgensen ref. Dru
02. MAI 2012
SAKSNR.
DOK.NR.
LØPENR. ARK.KODE

Geir Bjarne Solborg Bendiksen
Grøtsundvegen 3
9020 TROMSDALEN

Vår dato: 27 APR. 2012
Vår ref.: NVE 201003857-10 rn/has
Arkiv: 411
Deres dato:
Deres ref.:

Saksbehandler:
Halvard Strand

Utført vedlikehold på sikringstiltak, Reisaelv ved Røyelen, Nordreisa kommune, Troms

Vedlikeholdsarbeidet som ble utført sommeren 2011 er avsluttet i henhold til plan, og NVE vil ikke foreta videre tiltak langs denne strekningen. Dersom grunneierne ønsker bedre flomsikring av området er det anledning til å fremme søknad om dette via kommunen til NVE.

Vi viser til tidligere kontakt og deres referat fra befaring på Røyeløra, eiendommene 22/4 og 22/5. NVE vil med dette orientere om gjennomført vedlikehold av sikringsanlegg *5642 Reisaelva ved Røyelen*.

Bakgrunn/vurderingsgrunnlag

NVE utførte i løpet av uke 19 og 20 sommeren 2011 et vedlikeholdsarbeid over en strekning på ca 630 m på anlegg *5642 Reisaelv ved Røyelen* langs Reisaelva.

Dette anlegget ble bygget i tre etapper over en periode fra 1962 til 1988 og hadde til hensikt å sikre eiendommene mot erosjon. Sikringsanlegget ble bygget med stor stein, slik sikringsanlegg langs vassdrag ble bygget på denne tiden.

Nordreisa kommune foretar tilsyn på sikringsanlegg langs vassdrag i kommunen. NVE mottok tilsynsrapport fra Nordreisa kommune den 01.07.2010 der det ble uttrykt bekymring for sikkerheten for ferdsel langs anlegget ved Røyelen. På vår oppfølgende befaring konstaterte vi at anlegget var skadet og delvis var i ferd med å skli ut i elva som følge av bunnerosjon. I en slik situasjon vil grove stein i anlegg som er i ferd med å skli ut i elva være uheldig/farlig for ferdsel. På bakgrunn av dette ble det utarbeidet en enkel vedlikeholdsplan for å bedre teknisk stabilitet og samtidig gjøre forholdene for ferdsel langs anlegget bedre. Plan for vedlikehold ble sendt som orientering til Nordreisa kommune 25.04.2011.

Vedlikeholdstiltaket som ble utført sommeren 2011 gikk ut på å knuse ned stor stein i anlegget, arrondere steinfyllingen til naturlige former samt flytte stein fra toppen av anlegget ned i foten der slitasjen har vært størst.

E-post: nve@nve.no, Postboks 5091, Majorstuen, 0301 OSLO, Telefon: 09575, Internett: www.nve.no
Org.nr.: NO 970 205 039 MVA Bankkonto: 7694 05 08971

Hovedkontor
Middelthunsgate 29
Postboks 5091, Majorstuen
0301 OSLO

Region Midt-Norge
Vestre Rosten 81
7075 TILLER

Region Nord
Kongens gate 14-18
8514 NARVIK

Region Sør
Anton Jenssensgate 7
Postboks 2124
3103 TØNSBERG

Region Vest
Naustdalsvn. 1B
Postboks 53
6801 FØRDE

Region Øst
Vangsveien 73
Postboks 4223
2307 HAMAR

Grunneiere skulle varsles før igangsettelse av arbeidet, og NVE beklager at grunneier på eiendom 22/4 ikke ble kontaktet i forkant av arbeidet. NVE prioriterte med utgagnspunkt i dette å delta på befaring i området 04.11.2011 sammen med Trond Solborg (Gnr/ bnr 22/4) og Geir-Bjarne Solborg Bendiksen (22/54) for å få klarhet rundt arbeidet som ble utført og forholdene generelt på stedet. Grunneierne uttrykte bekymring for flomsikkerheten i området etter at anlegget ble senket i toppen. Dette gjelder først og fremst konsekvensene ved stor flom og faren for skade på bla skog, plantefelt og de fritidsboliger som er oppført der. Det hevdes også at området blir farligere for barn å ferdes i, ved at steinene som tidligere dannet et naturlig hinder mot elva er fjernet.

Vurdering

NVE har hatt møte med Nordreisa kommune der blant annet denne saken ble diskutert. Det framkommer at det er flere uheldige omstendigheter ved arealbruken av dette området. Vi har videre gjort vurderinger av arbeidet som er utført, og hvilke virkninger dette får for elva.

Lenge etter at anlegget siste gang ble ferdigstilt har kommunen gitt tillatelse til fradeling av tre hyttetomter, hvor det per i dag er gitt byggetillatelse og oppført to hytter. Verken fradelingssakene eller byggesakene har vært til høring hos NVE. Området som dette gjelder er et ganske stort avsetningsområde, der elva tidligere har hatt flere løp. I dag ligger det primært igjen ett større flomløp, som under normale flomstørrelser ikke er aktivt. Ved større flommer må det påregnes at deler av området oversvømmes. Områdets karakter bærer også preg av dette. Med bakgrunn i dette er det NVEs oppfatning at det ikke skulle vært gitt tillatelse til fradeling til fritidsboliger i et område som oppfattes som et vassdragsnært område som i spesielle tilfeller må påregnes å bli flomutsatt.

Når det gjelder sikringsanlegget forholder NVE seg til at formålet med dette når det ble bygget var å forebygge mot erosjonsskader. Det var bygd for å forhindre erosjon og ikke som flomsikring. Gjennom vedlikeholdsarbeidet som ble utført, ble toppen av erosjonssikringen senket noe. Terrenget bakenfor anlegget har en liten terrasse som er omtrent i på samme høyde som sikringen var før senking. Til tross for en liten senking av anlegget mener NVE derfor at risiko for oversvømmelse ved hyttene ikke har blitt større som følge av vedlikeholdsarbeidet. Sikringsanlegget har nå en betydelig bedre tilstand både i forhold til stabilitet og trygg ferdsel langs elva. Anlegget har også en bedre landskapsmessig utforming enn slik det var før vedlikeholdstiltaket ble utført.

Konklusjon

Vår konklusjon er at vi anser vedlikeholdsarbeidet ferdig gjennomført i henhold til plan. NVE vil ikke foreta videre tiltak langs denne strekningen.

Dersom grunneierne ønsker bedre flomsikring av området er det anledning til å fremme søknad om dette via kommunen til NVE.

Masseuttak på eiendom 22/5

Det ble sendt søknad til kommunen om videre uttak i masseuttaksområdet ovenfor deres eiendom den 02.09.2006 av Mølleng Maskin og Pukk AS, og Røyeløra v/Anton Severinsen. Kommunen oversendte søknaden for uttalelse til NVE i brev 23.11.2006. NVE ga uttalelse i brev av 13.12.2006 hvor det ble redegjort for hvilke forutsetninger som må ligge til grunn for å få godkjenning for videre uttak. Dette ble meddelt søker av kommunen i brev av 3.1.2007, der kommunen også ber om at det ryddes opp i uttaksområdet. Etter dette har det ut i fra vår kjennskap ikke vært noen videre oppfølging av denne saken.

Uttak av masser skal være avsluttet ut fra de opplysninger vi har fått, og det foreligger per i dag ingen godkjenning for videre drift. Det som gjenstår er fjerning av anleggsmateriell og opprydding/ arrondering av området. Det må vies spesiell oppmerksomhet ved øvre del av uttaksområdet der terrenget er senket betydelig nært inn til elva.

Saken ble tatt opp i møtet med Nordreisa kommune. Konklusjonen ble at kommunen skulle følge opp i mot grunneier i forhold til avslutning av området. NVE vil være i dialog med kommunen om denne saken, og dere vil bli orientert når det skjer en utvikling.

Med hilsen

Aage Josefsen
regionsjef

Knut Aune Hoseth
sjefingeniør

Kopi Nordreisa kommune, postboks 174, 9156 Storslett
Trond Solborg, Slettabakken 27, 9100 Kvaløysletta

Nordreisa kommune
Teknisk avdeling

Ørstad Transport
v/ A. Ørstad, Tømmernes
9151 STORSLETT

Delegert vedtak
Delegert utvalg drift - nr. 66/12

Deres ref:	Vår ref:	Løpenr.	Arkivkode	Dato
	2012/1088-3	16443/2012	Q03	26.04.2012

Brøyting av kommunale veier 2012 - 2018, Valg av tilbud

Lovverk:
Forskrift om offentlige anskaffelser

Saksopplysninger:
Tilbudsgrunnlag datert 27.12.2011
Tilleggsopplysninger datert 04.01.2012 og 25.01.2012
Tilbud nr 1 – Anders Boltås
Tilbud nr 2 – BEK Maskin AS
Tilbud nr 3 – Artic Mek
Tilbud nr 4 – JoWa Maskin as
Tilbud nr 5 – Mesta Drift AS
Tilbud nr 6 – Ørstad Transport
Tilbud nr 7 – Veibakken A/S
Tilbud nr 8 – Rundhaug Transport AS
Tilbud nr 9 – Sven Harald Henriksen
Tilbud nr 10 – Jon Petter Elveskog
Tilbud nr 11 – Torbjørn Johansen Busser AS
Tilbud nr 12 – Klasvoll Maskinstasjon AS
Tilbud nr 13 – Kurt Steinar Wiik
Tilbud nr 14 – Bjarne Arild

Ved tilbudsfristens utløp var det innkommet 14 tilbud. Innkomne tilbud er gitt på en eller flere roder.
Et tilbud tilfredsstiller ikke konkurransegrunnlagets tilbudskrav og er derfor avvist i samsvar med forskrift om offentlige anskaffelser. Dette tilbudet er ikke tatt med i videre vurderinger.

Postadresse:
Postboks 174
9156 Storslett
E-post: postmottak@nordreisa.kommune.no

Besøksadresse:
Sentrum 17
www.nordreisa.kommune.no

Telefon: 77 77 07 00
Telefaks: 77 77 07 01

Bankkonto: 4740 05 03954
Organisasjonsnr: 943 350 833

Etter tilbudsfristens utløp, avdekket innkomne tilbud at kommunen ikke hadde tilstrekkelig finansiering for nye kontrakter. Saken er derfor behandlet politisk der kommunestyret gjorde følgende vedtak i møte 19.04.2012:
"*1. Rådmannen gis fullmakt til å inngå kontrakter basert på alternativ 2, samt ansettelse av personell etter dette alternativ.*
2. Kostnadsøkning i 2012 dekkes gjennom omdisponering av midler i eksisterende budsjett for 2012.
3. Merkostnader for 2013 innarbeides i budsjett 2013."

Vedtaket innebærer at rode nr 1 og rode nr 3 trekkes ut av konkurransen og utføres i egen regi, jfr tilbudsinnbydelsen. Rode nr 1 og rode nr 3 er derfor ikke tatt med i tilbudsvurderingen.

Alle oppgitte priser er eks mva.

Kontrollregnet tilbudssum er som følger:

Rode 2:	Tilbud nr 4	- Kr 242.961,-
	Tilbud nr 5	- Kr 553.605,-
	Tilbud nr 12	- Kr 630.500,-
Rode 4:	Tilbud nr 2	- Kr 399.920,-
	Tilbud nr 5	- Kr 922.669,-
Rode 5:	Tilbud nr 3	- Kr 293.000,-
	Tilbud nr 5	- Kr 369.065,-
	Tilbud nr 14	- Kr 250.000,-
Rode 6:	Tilbud nr 1	- Kr 480.300,-
	Tilbud nr 5	- Kr 553.604,-
	Tilbud nr 13	- Kr 330.000,-
Rode 7:	Tilbud nr 7	- Kr 165.000,-
	Tilbud nr 12	- Kr 273.000,-
Rode 8:	Tilbud nr 4	- Kr 188.000,-
	Tilbud nr 7	- Kr 210.000,-
	Tilbud nr 12	- Kr 312.400,-
Rode 9:	Tilbud nr 4	- Kr 298.990,-
	Tilbud nr 5	- Kr 461.334,-
	Tilbud nr 7	- Kr 260.000,-
	Tilbud nr 9	- Kr 298.000,-
	Tilbud nr 12	- Kr 470.442,-
Rode 10:	Tilbud nr 5	- Kr 184.534,-
Rode 11:	Tilbud nr 4	- Kr 591.600,-
	Tilbud nr 5	- Kr 461.341,-
	Tilbud nr 12	- Kr 773.500,-

Tilbud nr 7 har forbehold om at tilbyder bare har kapasitet til en rode. Øvrige tilbud inneholder ikke forbehold som har virkning for valg av tilbud.
Tilbud nr 6, nr 8 og nr 10 har gitt pris kun på rode nr 1 og/eller rode nr 3 og disse tilbudene er derfor ikke tatt med i vurderingene.

Vurderinger:
Alle tilbud som er med i vurderingen, har dokumentert at de tilfredsstiller etterspurte kvalifikasjonskrav i konkurransegrunnlaget.

Tildelingskriterier er i konkurransegrunnlaget oppgitt til:
"Det tilbudet som ansees økonomisk mest fordelaktig for Nordreisa kommune, vil bli valgt.
Følgende tildelingskriterier legges til grunn:

- Pris 60 %
- Maskinelt utstyr 30 %
- Erfaring 10 %

Nordreisa kommune forbeholder seg retten til å forkaste enkelte eller alle tilbud ut fra saklig grunn"

Vekting av tilbud er utført på følgende måte:
For vekting av tilbud, blir det brukt en forholdsmessig evalueringsmetode. Høyeste poeng på et tildelingskriterie er 10 poeng.
Fastsetting av poeng for pris: Laveste pristilbud får 10 poeng. Øvrige tilbud får poeng fastsatt ut fra forholdet mellom tilbudt pris og laveste pris multiplisert med 10 poeng.
Fastsetting av poeng for andre tildelingskriterier: Beste tilbud får 10 poeng. Øvrige tilbud får poeng fastsatt ut fra forholdet mellom tilbudt kriterie og beste tilbud multiplisert med 10 poeng.
Poengsatte tildelingskriterier vektes med oppgitt prosentsats for hvert kriterie. Tilbud med totalt høyest vektede poeng er det økonomisk mest fordelaktige for hver rode.

Gjennomgang av tilbudene viser at alle tilfredsstiller etterspurt dokumentasjon.

Oppgitte tildelingskriterier er satt opp i etterfølgende tabell:

Rode nr	**Tilbud nr**	**Kriterie Pris 60 % Poeng**	**Kriterie Utstyr 30% Poeng**	**Kriterie Erfaring 10 % Poeng**	**Sum poeng**
2	4	6,00	3,00	1,00	10,00
	5	2,64	3,00	1,00	6,64
	12	2,34	3,00	1,00	6,34
4	2	6,00	3,00	1,00	10,00
	5	2,58	3,00	1,00	6,58
5	3	5,10	1,50	1,00	7,60
	5	4,08	3,00	1,00	8,08
	14	6,00	3,00	1,00	10,00
6	1	4,14	2,49	1,00	7,63
	5	3,60	3,00	1,00	7,60
	13	6,00	3,00	1,00	10,00
7	7	6,00	3,00	1,00	10,00
	12	3,60	3,00	1,00	7,60

8	4	6,00	3,00	1,00	10,00
	7	5,40	3,00	1,00	9,40
	12	3,60	3,00	1,00	7,60
9	4	5,22	3,00	1,00	9,22
	5	3,36	3,00	1,00	7,36
	7	6,00	3,00	1,00	10,00
	9	5,23	3,00	1,00	9,23
	12	3,30	3,00	1,00	4,30
10	5	6,00	3,00	1,00	10,00
11	4	4,68	3,00	1,00	8,68
	5	6,00	3,00	1,00	10,00
	12	3,58	3,00	1,00	7,58

Det tilbud som ut fra oppgitte tildelingskriterier er mest økonomisk fordelaktig for Nordreisa kommune blir valgt for hver rode.

Vedtak:
Nordreisa kommune tildeler følgende kontrakter Brøyting kommunale veier/plasser i Nordreisa kommune for perioden 2012-2017 med opsjon på et år:
Rode nr 2 - JoWa Maskin as
Rode nr 4 - BEK Maskin AS
Rode nr 5 - Bjarne Arild
Rode nr 6 - Kurt Steinar Wiik
Rode nr 7 - Veibakken A/S
Rode nr 8 - JoWa Maskin as
Rode nr 9 - Sven Harald Henriksen
Rode nr 10 - Mesta Drift AS
Rode nr 11 - Mesta Drift AS

Klageadgang
Partene har klagerett etter Forskrift om offentlige anskaffelser. Frist er 2 uker fra du mottar melding om vedtak. Evt klage sendes Nordreisa kommune, Postboks 174, 9156 Storslett

Med hilsen

Hilde Henriksen
avd.ingeniør

Kopi til:
Roy Jørgensen

Tilsvarende dokument er sendt til:

Anders Boltås	Rotsund gård	9153 Rotsund
BEK Maskin A/S	Bærsletta 9	9151 Storslett
Artic Mek	Postboks 101	9189 Skjervøy
JoWa Maskin as	Kildal	9151 Storslett
Mesta Drift AS	Bussveien 9	9151 Storslett
Ørstad Transport	Tømmernes	9151 Storslett
Veibakken A/S	Kippernesveien 4	9151 Storslett
Rundhaug Transport A/S	v/ Sverre Rundhaug	9151 Storslett
Sven Harald Henriksen	Mælen 9	9151 Storslett
Jon Petter Elveskog	Moskomelen	9151 Storslett
Klasvoll Maskinstasjon AS	Hovedveien 62	9152 Sørkjosen
Kurt Steinar Wiik		9153 Rotsund
Bjarne Arild	Bakkeby	9153 Rotsund

TROMS fylkeskommune
ROMSSA fylkkasuohkan

Fylkesrådet

NORDREISA KOMMUNE
SERVICEKONTORET
Dag Fundrud ref. Dru
02 MAI 2012
SAKSNR.
DOK.NR.
LØPENR. ARK.KODE

Direktoratet for naturforvaltning
Postboks 5672 Sluppen

7485 TRONDHEIM

Vår ref.: 07/398-43	**Saksbehandler:** Toril Skoglund	**Arkiv:** K11 SAKSARKIV	
Løpenr.: 11678/12	**Tlf. dir.innvalg:** 77 78 81 79	**Deres ref.:**	**Dato:** 24.04.2012

INNSPILL TIL NASJONAL HANDLINGSPLAN FOR STALIG SIKRING OG TILRETTELEGGING AV STATLIG SIKREDE FRILUFTSOMRÅDER - BIDRAG TIL UTVIKLNGSDELEN FRA TROMS.

Vi viser til brev fra Miljøverndepartementet datert 20.05.11, Direktoratet for naturforvaltning datert 16.09.11 og 13.01.12 angående utarbeidelse av Nasjonal handlingsplan for friluftsområder. Dette innspill er utarbeidet av Troms fylkeskommune i samarbeid med Ishavskysten friluftsråd, Midt-Troms friluftsråd, kommunene i Troms og frivillige organisasjoner gjennom FNF-Troms.

I. Generelle betraktninger for Troms

Nasjonal handlingsplan for statlig sikring

Vi oppfatter at det som opprinnelig var *Nasjonal handlingsplan for friluftsområder* har blitt *Handlingsplan for statlig sikring og tilrettelegging av friluftsområder*. Det innebærer at en rekke områder som er svært viktige for friluftsliv, som bymarker og andre større utmarksområder, ikke skal omfattes av planen. Nasjonal friluftspolitikk ivaretas på ingen måte gjennom statlig sikring og tilrettelegging alene. Det er friluftslivet i Troms fylke et godt eksempel på. Vi har bare 24 statlig sikrede friluftsområder, men er et fylke med mange – store og små - områder hvor det utøves mye og allsidig friluftsliv på.

Arbeidet med en *Handlingsplan for statlig sikring og tilrettelegging av friluftsområder* må ikke føre til at en "glemmer" helheten i folkehelse- og friluftslivsarbeidet og andre viktige virkemidler for å ivareta områder for friluftsliv. Arbeidet med turveier, stier og skiløyper må ha et videre perspektiv der en også vurderer andre og enklere virkemidler enn statlig sikring for å ivareta nødvendige rettigheter.

Besøksadresse Strandveien 13
Postadresse Postboks 6600, 9296 Tromsø
Telefon 77 78 80 00
Telefaks 77 78 80 01
Epost mottak troms@tromsfylke.no
Bankgiro 4700 04 00064
Internettadresse www.tromsfylke.no
Org.nr. NO 864 870 732

24 statlig sikrede områder i Troms
I 1961 fikk vi det første statlig sikrede området i Troms. På 70-tallet vokste interessen for sikring, og sju nye områder ble sikret. På 80, 90 og 00-tallet har interessen vært liten. Fem nye områder har gjennomsnittlig blitt sikret i løpet av hvert av disse tiårene. Totalt har vi 24 statlig sikrede friluftslivsområder i Troms. Interessen for å kjøpe opp områder med formål å sikre allmennheten områder for friluftsliv har aldri tatt av i Troms, og man har ikke brukt sikring som virkemiddel i den grad man kunne og burde. Årsakene til det kan være mange; tradisjoner, utbyggingsgrad, tilgang på friluftslivsområder, ressurser til å sette i verk en sikringsprosess, eiendomsstruktur osv.

Sikring av friluftsområder gjennom en god arealforvaltning
Selv om Troms tilsynelatende har rikelig med areal er det svært mange interesser som konkurrerer om de mest anvendelige og attraktive områdene. Tilgangen til arealer og allemannsretten er de vesentlige forutsetningene for et aktivt friluftsliv for alle. Viktige friluftslivsområder må derfor sikres gjennom god arealforvaltning. I Troms har vi en stor utfordring med mange utdaterte og mangelfulle kommuneplaner. Kun 12 av 25 kommuner har en arealdel som er vedtatt i perioden 2005 til 2011. Tre kommuner har ikke en vedtatt arealplan. De resterende kommunene har en arealdel som er vedtatt før 2005, og hele 10 av disse planene ble vedtatt på 90-tallet. Planverket i mange kommuner er med andre ord ikke tilstrekkelig oppdatert til å være fremtidsretta, og det er lite betryggende i en tid preget av et strekt utbyggingspress.

Kartlegging og verdivurdering av friluftsområder
For å styrke beslutningsgrunnlaget i plan og enkeltsaker har Troms fylkeskommune i samarbeid med kommunene og friluftsrådene igangsatt et arbeid med å kartlegge og verdivurdere viktige friluftslivsområder. Kartleggingen vil også danne et grunnlag for en hensiktsmessig tilrettelegging for friluftslivsaktiviteter, og gi en oversikt over friluftsområder som har behov for å sikres.

Kartleggingsarbeidet har pågått i over to år og regner med at hele fylket er kartlagt i løpet av 2012. Erfaringene så langt i arbeidet bekrefter at det finnes betydelige friluftsområder utover de statlig sikrede. Samtidig viser den at behovet for å sikre flere områder er større enn noen gang.

II. Vurdering av behovet for sikring av nye områder

I DNs brev av 13.01.12 blir fylkene bedt om å gi en vurdering av hvilke kategorier av områder som bør sikres, relatert til byer og tettsteder, viktige ferdselsårer og andre særskilt viktige områder.

Vi vil poengtere at i utgangspunktet må det være plan- og bygningsloven som skal sikre allmennhetens tilgang til friluftsområder. Det finnes dessverre mange eksempler på at boligområder ikke har gode forbindelser til rekreasjonsområder/ markaområdene, og høyt trafikkerte veier uten trygge overganger isolerer boligområder fra fjæreområder. Det må vurderes om kravene til tilgjengelighet til nærturområder i plansammenheng er tydelige og gode nok. I Troms ser vi at det er spesielle utfordringer i byutviklingsområder.

1. Områder i og ved byer og tettsteder

I relasjon til folkehelse og hensynet til fysisk aktivitet i hverdagen, er det svært viktig med tilgjengelige friluftslivsområder. Statistikken viser at i det daglige er folk for passive, hvilket får betydning for folkehelsen. Det må tilrettelegges i større grad for økt daglig ferdsel uten motoriserte hjelpemidler i byer og tettsteder. Med offentlige midler bør utviklingen dreies mot

en storstilt satsing for å gjøre det enklere og tryggere for fotgjengere, barnevogner, personer med bevegelsesvansker og syklende å komme seg fram.

Det er som regel i pressområder nært der mye folk bor og ferdes, det blir viktig å få sikret arealer til friluftsformål. I områder hvor det i dag er kombinert bruk av ulike interesser og friluftsliv er en av disse, ser en at friluftsliv ofte er taper, når valg tas, eller reguleringer gjøres. Derfor bør det vurderes å få en kategori som sikrer og prioriterer friluftsinteressene i nærområder med kombinert bruk i dag. Dette bør gjelde områder som er regulert som kombinert formål, like mye som ikke regulerte områder.

I områder i og ved tettsteder bør følgende områder prioriteres:

- Adkomster til og selve nærmiljøområdene, om de kalles markaområder, landsbyfjell eller bynære turområder.
- Adkomster til sjøen og strandpromenader
- Strandsonen
- Gang- og sykkelveier (viktige ferdselsårer)

Nærmiljøområdene må ha et tilfredsstillende nett av turveier, stier og skiløyper og opparbeidelse av slike bør ha høy prioritet.

2. Områder som representerer viktige ferdselsårer
(enten i seg selv som kyststier, pilegrimsleder og lignende overordnede ferdselsnett eller fordi de er del av en sammenhengende grøntstruktur)

Troms har en mangfoldig kulturarv som dekker mer enn tolv tusen år og et bredt spekter av folkegrupper og levemåter. Gjennom alle tider har Troms vært et møtested for folk og kulturer. Det snakkes om de tre stammers møte: samer, kvener og nordmenn. Vi har utallige ferdselsårer knyttet til historien hvor mange er i ferd med å forsvinne på grunn av endra bruk eller utbygging. Noen av disse historiske ferdselsårene som for eksempel kyststier, reintrekk, postruter, skolestier/veier, fangeveier, kirkeveier har stor verdi og vil være aktuelle å sikre.

Generelt sett har kulturminner en forsterkende verdi, og bør veie tungt i sikringssammenheng.

3. Områder som representerer andre, eksisterende eller potensielle, særskilt viktige kategorier friluftslivsområder i fylket

Typer områder:

Standområder
Fjæreområder er viktige nærmiljøområder for det meste av befolkningen i Troms, også de som bor utenfor byer og større tettsteder. Samtidig er disse områdene svært attraktivt for mange andre interesser. I Troms er det fortsatt behov for å ha en sikringsinnsats i strandsonen. Fem av sju sikringssaker har vært i strandsonen i løpet av de tre siste årene.

Som eksempel har Ishavskysten friluftsråd kartlagt viktige strandområder i Tromsø kommune. Flere av disse områdene har behov for å bli statlig sikret, og bedre tilrettelagt for å opprettholde en forsvarlig bruk. Trafikksikkerhet i forbindelse med adkomst, og parkeringsmuligheter er viktige forhold i disse sakene.

P-plasser/adkomster
En stor utfordring i hele Troms fylke er gode, trafikksikre og tilrettelagte parkeringsplasser/ adkomster ved utfartsområder og viktige turmål. Det er ved svært mange utfartsområder for dårlig tilrettelegging. Dette skaper farlige trafikale situasjoner, eller det virker begrensende på folks bruk av et flott turområde.

Regionalt viktige områder
Gjennom kartlegging og verdivurdering av friluftsområder i kommunene jf *DN håndbok 25-2004* framkommer det noen områder med stor betydning for allmennheten som utfartsområde. Områdene er ikke typiske nærturområder, men klassifiseres som svært viktig friluftsområder på grunn av antall brukere, at brukerne kommer fra en større region og områdets kvaliteter. Slike områder ønsker vi til en viss grad skal ha mulighet for statlig sikring.

Andre innspill
I mange verneområder gis allmennheten anledning til naturopplevelse gjennom utøving av tradisjonelt og enkelt friluftsliv. I Troms fremstår alle nasjonalparkene og flere landskapsvernområder som svært viktige friluftslivsområder. Disse områder har en naturligplass i en nasjonal handlingsplan for friluftsområder.

Rangering av områdene:

DN ønsker rangering av behovet for å sikre områder og/ eller om behovet for å sikre allmennhetens tilgang til denne type areal kan løses på andre måter enn ved statlig sikring.

Behovet for å sikre områder (1 er lite behov – 5 er stort behov):

Områdetyper	**1**	**2**	**3**	**4**	**5**
1. Områder i og ved byer og tettsteder					
Nærturområder/ markaområder el.l.					X
Strandområder/ badeplasser					X
Sikre adkomster til sjøen/strandpromenader					X
Gang- og sykkelstier					X
1. Områder som representerer viktige ferdselsårer					
Turstier/ historiske ferdselsveier				X	
2. Områder som representerer andre, eksisterende eller potensielle, særskilt viktige kategorier friluftslivsområder i fylket					
Strandområder utenfor by og tettsteder				X	
Adkomster til viktige utfartsområder (klassiske turmål)					X
Regionalt viktige friluftsområder (jf verdikartlegging)				X	

Vi har vurdert behovet for å sikre områder på en skala fra 1-5 hvor 1 er lite behov og 5 er stort behov. Områdetypene som vi har tatt med her er fordi de er viktige, en rangering vil naturlig bli på øvre del av skalaen.

III. Vurdering av behovet for tilrettelegging

DN ber fylkene om overordnede vurderinger av det samlede behovet for tilrettelegging og vedlikehold av eksisterende og nye statlig sikrede friluftslivsområder. Forvaltningsplanene skal vise detaljene for hvert enkelt område.

Det overordnede behovet for tilrettelegging og vedlikehold i Troms vurderer vi slik:

Tilrettelegging
Friluftsrådene/FL har gjennomført en omfattende registrering av tilgjengelighet og universell utforming av sikra friluftsområder. Undersøkelsen viser at svært få områder er universelt

utforma. Det er således et stort behov for tilretteleggingstiltak for å gjøre områder godt tilgjengelig eller universelt utforma. I vår statusgjennomgang av områdene ble følgende behov trukket fram:

- toaletter/sanitæranlegg tilpasset HC
- skilting for synshemmede
- skilting HC-parkering
- HC-tilpassa bord og benker
- fastere dekke på turveier
- fiskeplasser/ brygger tilpasset HC

Ellers er følgende tilretteleggingsbehov meldt inn:

- bedring av parkeringsforhold
- informasjon og informasjonsskilting
- skilting – veivisere
- skilting til "friluftsområder" fra offentlig vei
- sitteplasser
- toalettforhold – vedlikehold og nye
- opprusting av turveier
- merking av båtleia inn til havna til friluftsområdet

Forvaltningsplanene vil gi en spesifisering for hvert område. I Troms er arbeidet med utarbeidelse av disse i gang.

Brukerfrekvens
For å ha bedre oversikt over antall brukere kan det være behov for å utplassere elektroniske tellere i noen områder. Ut i fra dette kan man med større sikkerhet gjøre bedre valg med hensyn til tilrettelegging, og få en forståelse av om man har tilrettelagt riktig.

Vedlikehold og drift
Når det gjelder støtteordningen *Tiltak i friluftsområder kap 1427 post 31* er det presisert at midler fra den statlige ordningen ikke kan benyttes av drift. I noen tilfeller er det vanskelig å skille drift kontra skjøtsel og vedlikehold. Vi vil sette pris på om DN kan gi en god definisjon på disse begrepene og tydeliggjøre hva som er søknadsberettiget.

Med vennlig hilsen

Mariam Rapp
Fylkesråd for kultur og helse

Kopi:

Kommunene i Troms
Ishavskysten friluftsråd, postboks 742, 9258 Tromsø
Midt-Troms friluftsråd, Bardu kommune, postboks 401, 9365 Bardu
Forum for natur og friluftsliv i Troms, Fylkesmannens landbruksavdeling, her

Fylkesmannen i Troms
Romssa Fylkkamánni

Saksbehandler	Telefon	Vår dato	Vår ref.	Arkivkode
Marianne Vileid Uleberg	77642120	25.03.2012	2009/3948 - 5	411
		Deres dato	Deres ref.	

NORDREISA KOMMUNE
SERVICEKONTORET
Dag F. kopi Jonn, Rådm. ref. Dru
02 APR. 2012
SAKSNR.
DOK.NR.
LØPENR. ARK.KODE

Gáivuona suohkan / Kåfjord kommune v/ Birger Olsen
Postboks 74
9148 Olderdalen

Melding om inndragning av innvilget øko-tilskudd på kr 50 000 til studietur arrangert av Økoløft-prosjektet

Vi viser til vårt brev datert 20.08.2009, der det ble innvilget tilskudd til oppfølging av økologisk handlingsplan for Troms 2009 på inntil kr 50 000 til studietur i regi av Økoløft-prosjektet for Nordreisa og Kåfjord kommuner. Arbeidsfrist var først satt til 31.12.2009 og deretter forlenget til 01.07.2010. Det er ikke gjort noen delutbetaling av tilskuddet.

Da vi ved gjennomgang av saken ikke finner at det foreligger sluttrapport og redigert regnskap, vil vi nå melde om inndragning av tilskuddet.

Vedtak
Med dette brev inndras innvilget tilskudd på kr 50 000 til oppfølging av økologisk handlingsplan 2009 bevilget 20.08.2009 til studietur i regi av Økoløft-prosjektet for Nordreisa og Kåfjord kommuner.

Vedtaket kan påklages jf. forvaltningslovens § 28. Klagefristen er 3 uker fra mottagelse av dette brevet. Eventuell klage sendes hit.

Med hilsen

Per Elvestad
kst landbruksdirektør

Arve Kleiven
fagansvarlig

Kopi til:
Nordreisa kommune v/ næringsavdelinga 9156 Storslett

Nordreisa kommune

Servicetorget

Kristian Berg
Straumfjordnes
9151 STORSLETT

Delegert vedtak
Delegert utvalg dispensasjonsutvalg - nr. 108/12

Deres ref:	Vår ref:	Løpenr.	Arkivkode	Dato
	2011/4386-279	16088/2012	K01	25.04.2012

Søknad om dispensasjon for motorferdsel i utmark, vedkjøring § 5e - Lov om motorferdsel i utmark
Nordreisa kommune har fattet følgende vedtak, i medhold av Lov om motorferdsel i utmark og vassdrag (10.06.77nr med senere endringer), jfr § 4a, samt nasjonal forskrift (15.05.88) jfr §5e

X	**Dispensasjon er gitt**
	Dispensasjon er ikke gitt Begrunnelse for avslag:

Dispensasjon gjelder for:

Navn:	**Kristian Berg, Straumfjordnes, 9151 Storslett**
Type kjøretøy:	**Snøscooter**
Trase:	**Se kart**
Tidsrom: **(også ev. innen døgnet)**	**27.04.2012 – 04.05.2012**

Formål:

	§ 5a Ervervskjøring
	§ 5b Funksjons-/bevegelseshemmede
	§ 5c Bagasje/utstyr til privat hytte
	§ 5d Utmarksnæring for fastboende
x	§ 5e Vedkjøring
	§ 6 Annet (vedtak fattet i egen sak i dispensasjonsutvalget)
	Annet formål

Begrunnelse/beskrivelse av formål som ligger til grunn for tillatelsen:

Følgende vilkår gjelder:

All motorisert ferdsel i utmark skal foregå etter gjeldende lover og forskrifter, og i henhold til gitt dispensasjon. Vi minner om vegtrafikklovens bestemmelser. Dispensasjon, kart og tillatelse fra berørte grunneiere skal medbringes under ferdsel og forevises ved ev. kontroll.
Den som forsettlig eller uaktsomt overtrer loven, forskriften, regler eller vilkår fastsatt i medhold av loven, eller medvirker hertil, er straffeloven etter lovens §12.

Vedtaket er ett enkeltvedtak og kan påklages. Klagefristen er 3 uker. Klagen sendes Nordreisa kommune, servicetorget, pb 174, 9156 Storslett

Sted:	Dato:	Saksbehandler:	Stempel:
Storslett	25.04.2012	Ragnhild Hammari	

Kopi på mail til: Jim Hugo Hansen, lensmannsktr.
Frank Båtnes, lensmannsktr.
Finn-Erik Gausdal, lennsmannsktr.
Kjetil Bjørklid, Statskog
Tarjei Gunnestad, Statskog.

Postadresse:
Postboks 174
9156 Storslett
E-post: postmottak@nordreisa.kommune.no

Besøksadresse:
Sentrum 17

Internett:
www.nordreisa.kommune.no

Telefon: 77 77 07 10
Telefaks: 77 77 07 01

Bankkonto: 4740.05.03954

Organisasjonsnr: 943 350 833

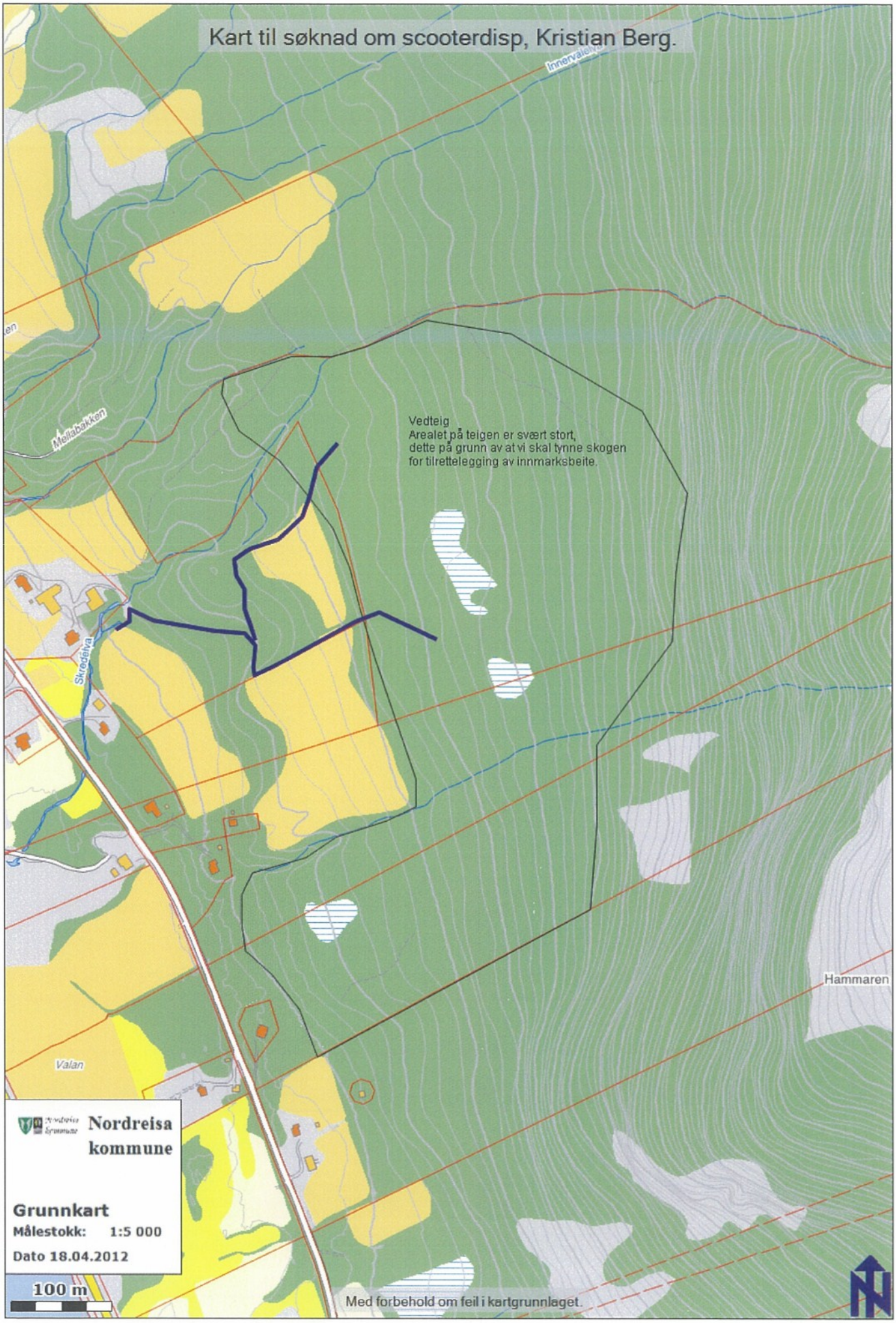
Kart til søknad om scooterdisp, Kristian Berg.
Innervalelva
Mellabakken
Vedteig
Arealet på teigen er svært stort,
dette på grunn av at vi skal tynne skogen
for tilrettelegging av innmarksbeite.
Skredelva
Hammaren
Valan
Nordreisa kommune
Grunnkart
Målestokk: 1:5 000
Dato 18.04.2012
100 m
Med forbehold om feil i kartgrunnlaget.

Motorferdsel i utmark og vassdrag (KF-195)

Referansenummer: RPDSDP

Registrert dato: 18.04.2012 20:47:10

Innledning

Du må søke om tillatelse til all kjøring som ikke er uttrykkelig tillatt etter lov eller forskrift.

Gjelder søknaden leiekjøring

⦿ Nei

Er søkeren

⦿ Privatperson

Motorferdsel i utmark og vassdrag skal foregå aktsomt og hensynsfullt for å unngå skade og ulempe for naturmiljø og mennesker.

Søkeren

Opplysninger om søkeren

Fødselsdato 31.08.1977 [dd.mm.åååå]	
Fornavn Kristian	
Etternavn Berg	
Adresse Straumfjordnes	
Postnummer 9151	Poststed STORSLETT
Telefon 91329068	Mobil 91329068
E-post kristian.berg@nordreisa.kommune.no	

Skal søkeren kun kjøre selv

⦿ Nei

Hvis søkeren ikke skal kjøre selv, oppgi andre sjåfører

Fornavn	Etternavn	Telefon
Gunhild	Skogstad	

Kjøretøy

Kjøretøytype

☒ Snøscooter

Registreringsnummer

ZC9466

Eventuelt tilleggsutstyr til kjøretøyet

☒ For vedkjøring ☒ Kjelke

Tidsrom

Det søkes om kjøring på

☒ Snødekt mark/islagt vann

Dag(er) og/eller periode(r) det søkes for

Skal kjøringen foregå

☒ Over en/flere perioder

Dato fra	Dato til	Antall turer denne perioden
27.04.2012	04.05.2015	Mer enn 30 turer

Søkes det for tilsvarende dag(er) og/eller periode(r) i flere år

⦿ Ja ○ Nei

Antall år

4

Transport av bagasje/utstyr

Det søkes om tillatelse for bruk av motorkjøretøy for

☒ Transport av ved

Nærmere opplysninger om formål

Vi skal tynne skogen for tilrettelegging av innmarksbeite.
Gårdsbruket har pr i dag for lite beiteressurser på innmark til å dekke fòrbehovet sommerstid og må bruke fulldyrket mark som beitearealer.
Snøscooter er det eneste transport alternativet for å unngå kjøreskader i terrenget ved utkjøring av virke.

Behov for ledsager

⦿ Nei

Ferdselsområde

Kartskisse med inntegnet trasé skal vedlegges søknaden.

Eventuell nærmere beskrivelse av området

Grunneier(ne)s navn

Asmund Skogstad.

Andre opplysninger som kan ha betydning for søknaden

Nordreisa kommune

Utviklingsavdeling

Gunhild Skogstad
Straumfjordnes
9151 STORSLETT

Delegert vedtak

Delegert utvalg dispensasjonsutvalg - nr. 109/12

Deres ref:	Vår ref:	Løpenr.	Arkivkode	Dato
	2011/4386-280	16092/2012	K01	25.04.2012

Vedtak etter søknad om dispensasjon for motorferdsel i utmark, vedkjøring § 5e - Lov om motorferdsel i utmark
Nordreisa kommune har fattet følgende vedtak, i medhold av Lov om motorferdsel i utmark og vassdrag (10.06.77nr med senere endringer), jfr § 4a, samt nasjonal forskrift (15.05.88) jfr § 5e

X	**Dispensasjon er gitt**
	Dispensasjon er ikke gitt Begrunnelse for avslag:

Dispensasjon gjelder for:

Navn:	**Gunhild Skogstad, Straumfjordnes, 9151 Storslett**
Type kjøretøy:	**Snøscooter**
Trase:	**Se kart**
Tidsrom: **(også ev. innen døgnet)**	**27.04.2012 – 04.05.2015**

Formål:

	§ 5a Ervervskjøring
	§ 5b Funksjons-/bevegelseshemmede
	§ 5c Bagasje/utstyr til privat hytte
	§ 5d Utmarksnæring for fastboende
x	§ 5e Vedkjøring
	§ 6 Annet (vedtak fattet i egen sak i dispensasjonsutvalget)
	Annet formål

Begrunnelse/beskrivelse av formål som ligger til grunn for tillatelsen:

Følgende vilkår gjelder:

All motorisert ferdsel i utmark skal foregå etter gjeldende lover og forskrifter, og i henhold til gitt dispensasjon. Vi minner om vegtrafikklovens bestemmelser. Dispensasjon, kart og tillatelse fra berørte grunneiere skal medbringes under ferdsel og forevises ved ev. kontroll.
Den som forsettlig eller uaktsomt overtrer loven, forskriften, regler eller vilkår fastsatt i medhold av loven, eller medvirker hertil, er straffeloven etter lovens §12.

Vedtaket er ett enkeltvedtak og kan påklages. Klagefristen er 3 uker. Klagen sendes Nordreisa kommune, servicetorget, pb 174, 9156 Storslett

Sted:	Dato:	Saksbehandler:	Stempel:
Storslett	25.05.2012	Ragnhild Hammari	

Kopi på mail til: Jim Hugo Hansen, lensmannsktr.
Frank Båtnes, lensmannsktr.
Finn-Erik Gausdal, lennsmannsktr.
Kjetil Bjørklid, Statskog
Tarjei Gunnestad, Statskog.

Postadresse:
Postboks 174
9156 Storslett
E-post: postmottak@nordreisa.kommune.no

Besøksadresse:
Sentrum 17

Internett:
www.nordreisa.kommune.no

Telefon: 77 77 07 00
Telefaks: 77 77 07 01

Bankkonto: 4740 05 03954

Organisasjonsnr: 943 350 833

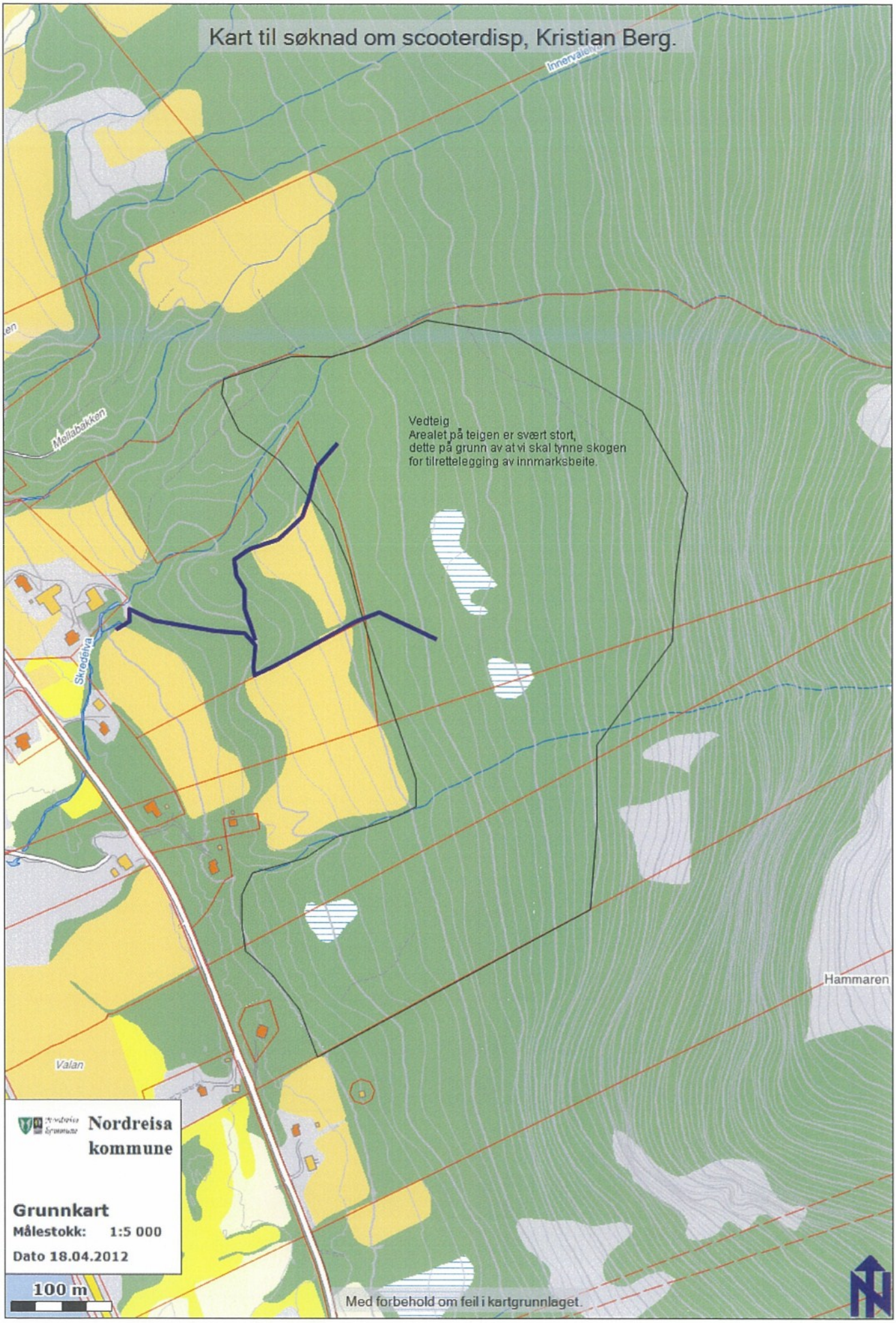
Kart til søknad om scooterdisp, Kristian Berg.
Innervalelva
Mellabakken
Vedteig
Arealet på teigen er svært stort,
dette på grunn av at vi skal tynne skogen
for tilrettelegging av innmarksbeite.
Skredelva
Hammaren
Valan
Nordreisa kommune
Grunnkart
Målestokk: 1:5 000
Dato 18.04.2012
100 m
Med forbehold om feil i kartgrunnlaget.

Motorferdsel i utmark og vassdrag (KF-195)

Referansenummer: RPDSDP

Registrert dato: 18.04.2012 20:47:10

Innledning

Du må søke om tillatelse til all kjøring som ikke er uttrykkelig tillatt etter lov eller forskrift.

Gjelder søknaden leiekjøring

⦿ Nei

Er søkeren

⦿ Privatperson

Motorferdsel i utmark og vassdrag skal foregå aktsomt og hensynsfullt for å unngå skade og ulempe for naturmiljø og mennesker.

Søkeren

Opplysninger om søkeren

Fødselsdato 31.08.1977 [dd.mm.åååå]	
Fornavn Kristian	
Etternavn Berg	
Adresse Straumfjordnes	
Postnummer 9151	Poststed STORSLETT
Telefon 91329068	Mobil 91329068
E-post kristian.berg@nordreisa.kommune.no	

Skal søkeren kun kjøre selv

⦿ Nei

Hvis søkeren ikke skal kjøre selv, oppgi andre sjåfører

Fornavn	Etternavn	Telefon
Gunhild	Skogstad	

Kjøretøy

Kjøretøytype

☒ Snøscooter

Registreringsnummer

ZC9466

Eventuelt tilleggsutstyr til kjøretøyet

☒ For vedkjøring ☒ Kjelke

Tidsrom

Det søkes om kjøring på

☒ Snødekt mark/islagt vann

Dag(er) og/eller periode(r) det søkes for

Skal kjøringen foregå

☒ Over en/flere perioder

Dato fra	Dato til	Antall turer denne perioden
27.04.2012	04.05.2015	Mer enn 30 turer

Søkes det for tilsvarende dag(er) og/eller periode(r) i flere år

⦿ Ja ○ Nei

Antall år

4

Transport av bagasje/utstyr

Det søkes om tillatelse for bruk av motorkjøretøy for

☒ Transport av ved

Nærmere opplysninger om formål

Vi skal tynne skogen for tilrettelegging av innmarksbeite.
Gårdsbruket har pr i dag for lite beiteressurser på innmark til å dekke fòrbehovet sommerstid og må bruke fulldyrket mark som beitearealer.
Snøscooter er det eneste transport alternativet for å unngå kjøreskader i terrenget ved utkjøring av virke.

Behov for ledsager

⦿ Nei

Ferdselsområde

Kartskisse med inntegnet trasé skal vedlegges søknaden.

Eventuell nærmere beskrivelse av området

Grunneier(ne)s navn

Asmund Skogstad.

Andre opplysninger som kan ha betydning for søknaden

Fylkesmannen i Troms
Romssa Fylkkamánni

Saksbehandler	Telefon	Vår dato	Vår ref.	Arkivkode
Heidi Marie Gabler	77 64 22 31	22.03.2012	2012/491 - 25	433.52
		Deres dato	Deres ref.	

NORDREISA KOMMUNE
SERVICEKONTORET
30 MARS 2012
Dag Funderud, ref. drift
SAKSNR.
DOK.NR.
LØPENR. ARK.KODE

Adresseliste

Protokoll fra møte i rovviltnemnda 15 og 16 mars

Rovviltnemnda i region 8 hadde møte i Tromsø den 15 og 16 mars 2012. Sekretariatet ved Fylkesmannen i Troms sender her protokoll fra møtet.

På møtet ble Willy Ørnebakk (Sametinget) gjenvalgt som leder og Fred Johnsen (Finnmark fylkeskommune) ble valgt som nestleder. Rovviltnemnda behandlet fordeling av forebyggende og konfliktdempende midler til fylkene for 2012 og utarbeidet høringsuttalelse til endringer i rovviltforskriften som er på høring.

Vedtakene kan påklages til Miljøverndepartementet innen tre uker fra mottakelse av dette brev jamfør forvaltningsloven kap. VI §§ 28 og 29. Klagen skal behandles av Miljøverndepartementet, men sendes til Rovviltnemnda i region 8, Fylkesmannen i Troms postboks 6105, 9291 Tromsø.

Med hilsen

Cathrine Henaug
miljøverndirektør

Heidi-Marie Gabler
fagansvarlig

Vedlegg:

Protokoll fra møtet 15 og 15 mars

Fylkeshuset, Strandvegen 13
Postboks 6105, 9291 Tromsø
Telefon: 77 64 20 00
Telefaks: 77 64 21 39
Avdeling
Miljøvernavdelingen
postmottak@fmtr.no
www.fylkesmannen.no/troms

Adresseliste:
Kommunene i Troms
Statens Naturoppsyn, pb 3672, 9278 Tromsø
Reindriftsforvaltningen Troms, Postboks 1183, 9326 Bardufoss
NRL, postboks 508, sentrum, 9255 Tromsø
Troms Reindriftssamers fylkeslag, v/ Kristine Eira, 9357 Tennevoll
Troms Sau og Geit, v/Karl Idar Berg, 9146 Olderdalen
Troms Bondelag, boks 3021, 9498 Harstad
Troms Bonde- og Småbrukarlag v/Tor Odin Kjosvatn, 9050 Storsteinnes
Norges Miljøvernforbund- Region Nord, Postboks 446, 9255 Tromsø
NJFF Troms, 9470 Gratangen
Fylkesmannen i Troms, landbruksavdelingen, her
Kommunene i Finnmark
Fylkesmannen i Finnmark, Statens hus, 9815 Vadsø
Fylkesmannen i Nordland, Miljøvernavdelinga, 8000 Bodø
Statens Naturoppsyn, boks 261, 9711 Lakselv
Reindriftsforvaltningen i Vest-Finnmark, Ávžžiluodda, 9520 Kautokeino
Reindriftsforvaltningen i Øst-Finnmark, Postboks 174, 9735 Karasjok
Varanger reinsamelag v/Jan Iver Smuk, boks 59, 9820 Varangerbotn
Polmak flyttsamelag v/Stig Rune Smuk, 9845 Tana
Karasjok flyttsamelag, Boks 64, 9730 Karasjok
Kautokeino flyttsamelag v/Nils Mathis M. Sara, boks 334, 9521 Kautokeino
Fellesaksjonen for ulv, Sollitangen, 2476 Atna
Finnmark Sau og geit v/Roy Mikkola, 9930 Neiden
Finnmark Bondelag v/ Fred Johnsen, Postboks 1091, 9503 Alta
Finnmark Bonde- og småbrukerlag v/Arne Johanson, Mathisdalen, 9518 Alta
Naturvernforbundet i Finnmark v/Vigdis Siri, Bergeby,9840 Varangerbotn
NJFF Finnmark, boks 26, 9915 Kirkenes
Einar Johansen, Ivarjok 9845 Tana
Heidi-Marie Gabler,her
Rovviltnemndas medlemmer og varamedlemmer, sendes per e-post

ROVVILTNEMNDA I REGION 8
Troms og Finnmark

Protokoll fra møte i Rovviltnemnda for region 8 den 15 og 16.03.2012

Dato: 15. og 16. mars 2012
Sted: Fylkeshuset i Tromsø
Møtetid: 15. mars: kl. 09.00-12.30, 16.mars: 13.00 -15.00

Tilstede:

Rovviltnemnda:	**Utvida sekretariat:**
Willy Ørnebakk (leder) Odd Iver Sara Sigrun Hestdal Fred Johnsen John Karlsen (kun fredag)	Andreas Vikan Røsæg, FM Troms, miljøvernavd. Oddny Marie Asbøl, FM Troms, landbruk Gøril Einarsen, FM Troms miljøvern Elle Risten Wigelius, FM Finnmark, miljø Hans Magnus Sætra, FM Finnmark, landbruk Gunnhild Breidalen, Mattilsynet Morten Utsi, Reindriftsforvaltningen Vest Finnmark Gunn Anita Sara, Reindriftsforvaltningen Øst Finnmark Anders Bals, Reindriftsforvaltningen i Troms Heidi-Marie Gabler, FM i Troms, miljøvern (ref)

Andre:
Erlend Winje fra prosjektet "leve i naturen" deltok 15.mars

Møtet:
Møtetid: 15. mars: kl. 09.00-12.30, 16.mars: 13.00 -15.00
Total møtetid: 5,5 t, avtalt forberedelse til møte: 5,5 t

Sak 8/12 Konstituering av ny nemnd og valg av leder

Willy Ørnebakk ble foreslått gjenvalgt som leder og Fred Johnsen ble foreslått valgt til nestleder.

Begge forslagene ble enstemmig vedtatt.

Postadresse:
Rovviltnemnda i region 8
c/o Fylkesmannen i Troms
Postboks 6105
9291 TROMSØ

Leder for rovviltnemnda:
Willy Ørnebakk
91174752
Willy.ornebakk@gmail.com

Saksbehandler:
Heidi-Marie Gabler
776 42231
hmg@fmtr.no

Sak 9/12 Godkjenning av innkalling og saksliste

Behandling:
Fred Johnsen ønsket at det ble gitt informasjon om prosjektet "Leve i naturen" under møtet. Innstilling til vedtak ble ellers enstemmig vedtatt.

Innstilling til vedtak:
Rovviltnemnda for region 8 godkjenner innkalling og sakliste til møte den 15.mars 2 012

Sak 10/12 Orienteringssaker

- Nemndas møter med organisasjoner, lag, foreninger evt. andre siden 30.01. 2012.
- Kort orientering fra Fylkesmannen i Finnmark
- Kort orientering fra Fylkesmannen i Troms
- Kort orientering fra Reindriftsforvaltningen
- Kort orientering fra Mattilsynet

Nemndsleder har stort trykk på oppfølging av rovviltforliket og har fått flere reaksjoner på forslaget til endring i A området for bjørn som ble vedtatt på forrige møte i nemnda. Leder har deltatt på Arena Rovvilt møter. Tre møter er holdt med godt oppmøte og mye positiv omtale av prosjektet og uttrykt ønske om at prosjektet "Leve i naturen" bør fortsette. Folk på Nordlandsiden av fylkesgrensen i sør ønsker samarbeid.

Fylkesmannen i Finnmark og Troms:
Det er gitt avslag på søknad om skadefelling av jerv i Finnmark og gaupe i Troms. Det er holdt vellykket seminar for reindriften i Finnmark. I troms er det holdt tre "Arena rovvilt" møter med godt oppmøte. Brev til kommunene med info om godtgjøring til skadefellingslag er sendt ut fra begge fylkesmennene i tråd med nemndas vedtak på forrige møte. Nemnda ble oppdatert på status for uttak lisensfelling/kvotejakt til nå.

Reindriftsforvaltningen:
Melder om nedgang i reintall for Troms som nå ligger under vedtatt reintall. Fortsatt høye reintall i Finnmark, langt over vedtatt reintall. Gode beiteforhold. Mye tap på Tjeldøya. Sak på gang om reinbeiting på Lenvikhalvøya.

Mattilsynet:
Det har vært kontaktmøter med begge Fylkesmennene og mellom Mattilsynet og Fylkesmannen i Troms på overordnet nivå. Nye interne retningslinjer for tilsyn. Nye brev er sendt ut til de som fikk varsel om beitenekt med informasjon om at beinenekt ikke blir iverksatt foreløpig og avventes til man ser effektene av rovviltforliket.

Sak 11/12 Referatsaker

Behandling:
Innstilling til vedtak ble enstemmig vedtatt

Innstilling til vedtak:
Rovviltnemnda tar utsendte referatsaker i perioden 30.01.2012 – 15. 03.2012 til orientering.

Type	Innhold	Avs/Mot	Dok.dato
U	Protokoll fra møte i Rovviltnemnda 30.01.2012	adresseliste	20.02.2012
I	Kopi av brev til Mattilsynet om Rovviltforliket og oppfølging av saker som gjelder dyrevelferd for husdyr på beite	Landbruks og matdepartementet	10.02.2012
I	Oppnevning av medlemmer til Rovviltnemnda i forvaltningsregion 8 etter kommunestyre og fylkestingsvalget 2011	Miljøverndepartementet	28.02.2012
I	Invitasjon til møte for nemndsledere	Miljøverndepartementet	29.02.2012
I	Korrigering av møtetidspunkt	Miljøverndepartementet	01.03.2012
I	Invitasjon til sametingets rovviltseminar	Sametinget	01.03.2012
I	Uttalelse til ny forvaltningsgrense for bjørn	Målselv bondelag	08.03.2012

Sak 12/12 Forebyggende og konfliktdempende tiltak 2012

Behandling: Forslag til vedtak ble enstemmig vedtatt

Forslag til vedtak:

Rovviltnemnda i region 8 foretar en fordeling av midler til forebyggende og konfliktdempende tiltak mellom Fylkesmennene basert på fordelingsnøkkel vedtatt i Rovviltnemnda mars 2011, i henhold til foreløpig melding om tildeling fra Direktoratet for naturforvaltning datert 1.mars, samt retningslinjer i Forvaltningsplan for rovvilt i region 8 datert 21.09.2007.

Antall ynglinger av jerv, familiegrupper gaupe, bjørn og beitedyr beskriver behovet for forebyggende og konfliktdempende tiltak i hvert fylke. Hver parameter er tildelt lik vekt.

Felles prosjekter og felles utgifter, som totalt utgjør kroner 3 420 000: "Leve i naturen" (1 570 000), forvaltningsplanarbeid(150 000), møte – og reiseutgifter for rovviltnemnda (200 000), samt NINA prosjektene "Økologien bak gaupe og jervens predasjon på tamrein"(1 000 000), og "Reindrift og Rovvilt (500 000)" trekkes fra tildelt sum før fordeling.

Fylkesmennenes skisserte rammer/fordeling tilsluttes, og nemnda presiserer at det skal settes av tilstrekkelig med midler slik at fellingsoppdrag kan løses gjennom hele sesongen.

Med utgangspunkt i planleggingsrammen på 14.500.000,- for FKT-tilskudd til rovviltregion 8 for 2012 tildeles

Fylkesmannen i Finnmark kr. 6 596 800,-
Fylkesmannen i Troms kr. 7 903 200,-

Innenfor disse rammene skal hver av fylkesmennene justere forslaget til budsjett, vedlagt i saksfremstillingen, og sette av kr. 250.000,- til sluttføring av prosjektet "Leve i naturen" og videreføring av tiltak fra prosjektet ut året etter at prosjektet avsluttes i oktober. Det skal også settes av tilstrekkelige midler til fellingsvedtak.

Innstilling til vedtak:
Rovviltnemnda i region 8 foretar en fordeling av midler til forebyggende og konfliktdempende tiltak mellom Fylkesmennene basert på fordelingsnøkkel vedtatt i Rovviltnemnda mars 2011, i henhold til foreløpig melding om tildeling fra Direktoratet for naturforvaltning datert 1.mars, samt retningslinjer i Forvaltningsplan for rovvilt i region 8 datert 21.09.2007.

Antall ynglinger av jerv, familiegrupper gaupe, bjørn og beitedyr beskriver behovet for forebyggende og konfliktdempende tiltak i hvert fylke. Hver parameter er tildelt lik vekt.

Felles prosjekter og felles utgifter som "Leve i naturen", forvaltningsplanarbeid, møte – og reiseutgifter for rovviltnemnda, samt NINA prosjektene "Økologien bak gaupe og jervens predasjon på tamrein", og "Reindrift og Rovvilt" trekkes fra tildelt sum før fordeling.

Fylkesmennenes skisserte rammer/fordeling tilsluttes, og nemnda presiserer at det skal settes av tilstrekkelig med midler slik at fellingsoppdrag kan løses gjennom hele sesongen.

Saksfremstilling:

Politiske føringer og lovverk som ligger til grunn:
Følgende dokumenter er lagt til grunn for forslaget:
- St. meld. nr. 15 (2003-2004) Rovvilt i norsk natur
- Innst. S. nr. 174 (2003-2004)
- Lov om forvaltning av naturens mangfold av 01.07.2009
- Lov av 29.05.1981 om viltet (Viltloven)
- Forskrift av 18.03.2005 om forvaltning av rovvilt.
- Forvaltningsplan for rovvilt i region 8, vedtatt 21.09.07.

Bakgrunn
Vi viser til e-post (kommer brev) fra Direktoratet for naturforvaltning om økonomiske planleggingsrammer for rovviltnemndene datert 1.mars 2012. Den enkelte rovviltnemnd skal med utgangspunkt i planleggingsrammen gitt av Direktoratet for naturforvaltning fordele midler til ulike tiltakstyper, og i region 8 fordele mellom Fylkesmannen i Finnmark og Fylkesmannen i Troms.

Tildeling, budsjett og kostnad 2011
I 2011 ble region 8 tildelt 15 millioner til forebyggende og konfliktdempende tiltak, og 630 000 til drift av nemnda. Rovviltnemnda i region 8 vedtok på møte den 31.3.2011 å fordele midler mellom Fylkesmennene, total 4 578 000 kroner til Finnmark og 10 422 000 kroner til Troms (inkludert 4 100 000 i fellesprosjekter). I tillegg gikk det 630 000 kroner til Troms for drift av nemnda (lønn og reise sekretariat, samt lønn og møtegodtgjørelse Rovviltnemnd).

Fylkesmennene rapporterte hver for seg til Direktoratet for naturforvaltning innen 15. januar 2012. Her følger rapporteringen fra Fylkesmennene:

Tabell 1. Finnmark: Midler til forebyggende og konfliktdempende tiltak 2011

Tiltak	Tiltak 2011	Antall søknader	Regnskap
Rein – rovvilt	**Tapsforebyggende tiltak - rein**		
	Ekstra vakthold i kalvingsperioden	34	964 000
	Kalving på inngjerdet område	1	20 000
	Andre tiltak rein	1	97335
	Akutt rein	6	72500
	Sum Tapsforebyggende tiltak		**1 153 835**
Husdyr - rovvilt	**Tapsforebyggende tiltak - sau**		
	Tidlig nedsanking, forhåndssøknader	19	495 484
	Radiobjeller	13	324 157
	Tidlig lamming	0	0
	Ekstraordinært tilsyn	3	95 000
	Andre tiltak sau (beredskapsareal etc.)	29	358 884
	Akutt sau	5	101 250
	Sum Tapsforebyggende tiltak		**1 374 775**
Konfliktdempende tiltak	**Konfliktdempende tiltak**		
Menneske - rovvilt	Kadaverhåndtering i Pasvik	10	19 522
	Søppelhåntering i Pasvik	1	115 178
	Andre tiltak i Pasvik	1	239
	Konfliktdempende tiltak utenom Pasvik	2	93 000
	Sum konfliktdempende tiltak		**227 939**
FKT felles	**Forebyggende tiltak felles**		
	Stimuleringstiltak(Annonsering av) jerve- og gaupejakt-kurs, båser	56	1 270 589
	Bestandsregistreringer av rovvilt og dusører	15	134 624
	FoU -prosjekter rovvilt	5	361 950
	Sum Andre tiltak		**1 767 163**

Sum totalt **4 523 712**

Generelle kommentarer til anvendelsen av midlene
Av det tildelte beløpet ble det igjen 54 288,- kroner.

Kommentarer til de ulike typene tiltak

Rein – rovvilt

Store deler av midlene som er avsatt til reindriften går til ekstra vakthold i kalvingsperioden, fordi en betydelig andel av tapet til rovvilt skjer i denne perioden. Effekten av tiltaket er varierende ut i fra driftsmønster, områdebruk, terreng, dyrenes tamhetsgrad og intensiteten i vaktholdet. Dokumentasjonsgraden på rovvilttap er generelt veldig lav i kalvingsperioden, og ekstra vakthold kan være med på å øke denne noe.

Fylkesmannen har også innvilget en del midler til forsterket vakthold i andre deler av året også, når det har oppstått akutte skadesituasjoner. Disse går inn under tiltaket *Andre tiltak som faller inn under formålet med ordningen.*

Kalving på inngjerdet område kan kun benyttes av mindre flokker, men rapporteres å ha en effekt der hvor de midlertidige gjerdene blir satt opp på en hensiktsmessig måte i terrenget. For å få best mulig effekt er det i de fleste tilfellene nødvendig med ekstra vakthold i og rundt gjerdene.

Av andre tiltak innen reindriften det ble innvilget støtte til i 2011, var et prosjekt i reinbeitedistrikt 16. Målet med prosjektet var å iverksette tiltak som gjør at reineiere selv skal engasjere seg mer aktivt i arbeide med forebyggende tiltak mot rovvilttap innenfor distriktet reinbeiteområder. Det er satt i gang en prosjektgruppe som skal jobbe for at alle distriktets medlemmer skal få økt kunnskap om rovvilt, jakt av rovvilt og tapsforebyggende tiltak.

Husdyr - rovvilt

Fylkesmannen ga i 2011 tilsagn om tidlig nedsanking kun til de besetninger som ligger i forvaltningsområdet A – for gaupe og til Neiden beitelag som i årevis har hatt store tap til bjørn gjennom hele beitesesongen. I tillegg ble det innvilget midler til akutt tidlig nedsanking av sau på vest siden av Tanaelven etter at det ble oppdaget bjørn i beite. Tidlig nedsanking av sau er et tiltak som med stor sannsynlighet gir en tapsforebyggende effekt uansett hvilket område det ligger i.

Det ble gitt støtte til både planlagt og akutt (dvs. ikke planlagt) ekstraordinært tilsyn med kadaverhund i flere beiteområder. Størstedelen av disse midlene gikk til områder som har hatt bjørneskader i flere år(Neiden og Tana). Fylkesmannen setter som krav at det skal være kadaversøkshund med på ekstraordinært tilsyn.

I Neiden og Tana ble tap til bjørn raskt oppdaget av tilsynet. SNO kunne da komme til skadestedet etter kort tid og fastslå tapsårsak, slik at Fylkesmannen hadde grunnlag for et hastevedtak om skadefelling.

Selv med rask saksbehandling av skadefellingsvedtak, ble det ikke en vellykket felling av skadeindividet i Neiden. Dette førte til store tap av sau i 2011. I Tana ble det felt 1 bjørn på lisensjakt i september etter at det ble oppdaget ferske sauekadaver med tydelige skader etter bjørn.

I beiteområder med store tap til bjørn tidligere sesonger, ble det gitt støtte til radiobjeller i kombinasjon med kadaverhund. Dette resulterte i bedre oversikt over tapssituasjonen i beiteområdet, høyere dokumentasjonsgrad, rask og målrettet utrykning ved bjellealarm og lavere konfliktnivå.

Andre større tiltak innen sauedriften inkluderer først og fremst flytting til øybeite i Vest – Finnmark, kursing i kadaversøk med hund, innkjøp av radiobjeller og mobile rovviltsikre strømgjerder, og et radiobjelle- prosjekt i fylket. Erfaringene med radiobjelleteknologien på sau er god og er noe vi kommer til å satse på videre.

Både innenfor rein- og sauenæringen oppstår det akutte tapssituasjoner gjennom sesongen. For å redusere ytterligere tap raskest mulig, treffer Fylkesmannen gjennom hele året hastevedtak med tildeling av forebyggende midler til beitelag, siidaer og reinbeitedistrikter. Midlene går i hovedsak til forsterket tilsyn i en kortere periode i spesielt tapsutsatte områder.

Konfliktdempende tiltak

Det største fokuset har vært på Pasvik, hvor mennesker lever tett inn til områder med bjørn. For å forebygge at bjørn tiltrekkes bebyggelse og oppleves som problembjørn, finansierer Fylkesmannen hyppigere søppeltømming på sommerstid og levering av døde husdyr på avfallsmottaket i Kirkenes. Dette for å gjøre det mindre attraktivt for bjørn å oppholde seg nært bebygde områder.

Det ble i tillegg bevilget akutte midler til innkjøp av rovviltsikkert e-gjerde for sikring av hundegård i Pasvik, etter gjentatte bjørnebesøk. Denne bjørnen ble siden felt av SNO sitt felt personell.

Videre ble det gitt akutte midler til krattrydding rundt en gård med hester i Jarfjor. Dette etter at hestene gjentatte ganger ble skremt av en binne med unger som oppholdt seg i det tette gjengrodde området rundt gården. Tiltaket hadde meget god effekt.

Konfliktdempende tiltak i andre deler av fylket har først og fremst dreid seg om dialogmøter med reindriften og andre berørte parter.

Andre tiltak
Som et ledd i innsatsen for å øke uttaket av rovvilt gjennom lisensfelling og kvotejakt, er det arrangert 1 bjørnejaktkurs i Sør – Varanger, 1 gaupejaktkurs i Tana og 1 gaupejaktkurs i Porsanger, der det også ble felt en gaupe under kurset.
Flere av de som tok bjørnjaktkurs har sener deltatt på jakt etter bjørn.
Det ble i tillegg arrangert 1 jervejaktkurs i Nesseby.

Også andre tiltak som skal stimulere til mer effektiv jakt og felling av rovvilt har fått støtte, blant annet bygging av flyttbare gaupe- og jervejaktbuer og det kommunale fellingslaget i Sør-Varanger fikk driftsstøtte av Fylkesmannen. Det regionale skadefellingslaget til prosjektet Leve i Naturen/Eallit Luonddus fikk også støtte til drift av skadefellingslaget. Ikke-

kommunale fellingslag fikk dekket sine dokumenterte utgifter ved felling / fellingsforsøk jamfør forskriften om godtgjørelse ved skadefelling.

Fylkesmannen så også i 2011 behov for å finansiere og stimulere til bestandsovervåking utover det SNO har ressurser til. Dette fordi best mulig oversikt over rovviltbestandene gir lavere konfliktnivå og mer presis forvaltning.

FoU-prosjekter som handler om rovvilt og interaksjonene mellom rovvilt og beitedyr har blitt prioritert med midler. Prosjektene som har fått støtte i 2011 har særlig fokusert på kongeørn (bevegelsesmønster, bestandskartlegging og diett) og bjørn(hårfelleprosjekt i Pasvik og evaluering av metodikk for fangst av DNA av bjørn i Pasvik inntil 2011).

Felles for prosjektene er at kunnskapen som utvikles skal gjøre konfliktnivået mindre og forvaltningen mer presis.

Oppnådde resultater og strategi for tapsreduksjon i årene fremover

Tapstallene for både sau og rein har økt de siste årene i Finnmark. Dette skyldes nok i stor grad at rovviltbestandene i fylket ser ut til å øke sin utbredelse mot kysten. I flere kyst-områder har rovviltskadene (særlig til gaupe og jerv) økt merkbart de siste årene. I følge forvaltningsplanen for rovvilt er dette i all hovedsak B-områder, prioritert for beitedyr.

Tap av sau på utmarksbeite i Neiden har var stort i 2011 og vi satser på tett dialog med beitelaget, kommunen og SNO for å få i gang gode forebyggende tiltak i fremtiden.

Antall ynglinger av både jerv og gaupe i fylket ligger over bestandsmålet, og mange av ynglingene ligger i B-området. Av den grunn kommer vi i årene fremover til å prioritere FKT-midler på tiltak som kan stimulere og effektivisere uttaket av rovvilt i B-områdene, både gjennom kvotejakt, lisensfelling og uttak av skadevoldende individer på skadefelling.

I tillegg må midlene prioriteres på tiltak med god forebyggende effekt.
Antall kjente tiltak med god effekt er større innenfor sauenæringen enn i reindriften. Det er derfor nødvendig å jobbe særlig tett opp mot reindriften fremover, med sikte på å finne fram til flere tiltak med god forebyggende effekt.

Den opprettede stillingen med samisk kompetanse innen rovviltforvaltningen hos Fylkesmannen i Finnmark, kommer også i fremtiden til å jobbe spesifikt med denne problemstillingen. Stillingen er også sentral i arbeidet med å bygge tillit og dempe konfliktene mellom forvaltningen og de som er berørt av rovvilt over hele fylket, samt initiere og følge opp forebyggende og konfliktdempende tiltak i områder eller for grupper med særlige behov.

Videre er det nødvendig å finansiere FoU-prosjekter som har fokus på interaksjonene mellom de ulike rovviltartene i et økosystem, og som gir kunnskap om rovviltets samlede påvirkning på beitedyr.

Tabell 2. Troms: Midler til forebyggende og konfliktdempende tiltak 2011

	Tiltak	Budsjett	Benyttet	Merknad
Rein – rovvilt	**Tapsforebyggende tiltak – rein**			
	Intensiv gjeting i kalvingsperioden + foring kalvingstid (inkludert svensk rein)	504 000	388 500	Avslag på restutbetalinger
	Innkjøp av radiobjeller,jervebås	300 000	20 000	Ikke kjøpt inn radiobjeller rein
	Akutt (intensiv gjeting i perioder med store rovvilttap)	350 000	0	Ikke akutt
Sum rein-rovvilt		**1 154 000**	**408 500**	
Husdyr – rovvilt	**Tapsforebyggende tiltak – sau**			
	Tidlig nedsanking	900 000	760 185	100 000 mindre enn antatt
	Akutt tidlig nedsanking	200 000	80 000	
	Utvidet tilsyn med kadaverhund (Manndalen,Storfjord, Gratangen, Nordreisa, Bardu)	524 160	589 000	
	Div kadaverhundkurs og vokterhundprosjekt	319 000	170 541	Ikke brukt så mye som antatt
	Innkjøp av radiobjeller, lammenoder, drift, klaver mv.	235 000	613 780	brukt akutt midler for innkjøp
	Akutt tilsyn/kadaversøk	300 000	95 226	
	Forsinket slipp	34 000	34 000	
	Lokale tiltak (beitelagsmøter, fagtur)	200 000	200 000	beitelagsmøter mv
	Beredskapsareal	295 610	295 610	To områder
Sum husdyr-rovvilt		**3 007 770**	**2 838 342**	
FOU	**Forskning og utredning**			
	Kongeørn NINA, Hinnøya	255 240	255 240	
SUM FOU		**255 240**	**255 240**	
Andre tiltak	**Jakt/felling, bestandsregistrering, FoU, info/dialog, prosjekter, akuttmidler**			
	Div jaktkurs, tilsynskurs, ørnerposjekt, kompetanseheving bjørn, undervisningsopplegg	450 000	578 155	jerv,bjørn,gaupe
	Administrasjon NJFF 2012	0	375 000	bruk av restmidler
	Skadefellinglaget	375 000	39 650	
	Feriepenger Leve i naturen		400 000	brukt restmidler
	Drift Leve i naturen, restutbetaling		305 966	
	Diverse (inkludert fellingsvederlag, dusør, info møter mv)	300 000	300 000	
	Adm og overhead	720 000	699 947	
Sum andre tiltak		**1 845 000**	**2 698 718**	
	TOTALT (uten fellesprosjekt)	**6 262 010**	**6 200 800**	

	Fellesprosjekter som dekkes av Troms			
	NINA gaupe og jerv i nord	1 000 000	1 000 000	
	NINA Reindrift og rovvilt	300 000	300 000	
	Drift av Leve i naturen	2 000 000	2 000 000	
	Forvaltningsplan, konsulent	450 000	450 000	
	Møte - og reisutgifter referansegruppe	200 000	471 200	
	Sum fellesprosjekt	**3 950 000**	**4 221 200**	
	Sum Troms med fellesprosjekt	**10 212 010**	**10 422 000**	totalt benyttet
	DRIFT ROVVILTNEMNDA			
	Møte- og reiseutgifter rovviltnemnda	150 000	175 000	
	Møte, reise - og driftsutgifter mv. sekretariatet	50 000	50 000	
	Adm. Sekretariatet	550 000	405 000	
	SUM DRIFT	**600 000**	**630 000**	

Forebyggende rein
Fylkesmannen har prioritert utvidet tilsyn på rein, og gitt tilskudd til å bygge èn jervebås. Vi har avslått restutbetaling av tilskudd til en svensk sameby grunnet ulovlig reindrift. Vedtaket er påklaget og behandlet i DN. DN har ikke funnet grunnlag for å overprøve vedtaket til Fylkesmannen.

Forebyggende sau
Fylkesmannen har prioritert tidlig nedsanking i områder med store tap til jerv og fast bestand av jerv og eller med høy forekomst av jerv. Vi har gitt støtte til både akutt og planlagt tidlig nedsanking. Vi har prioritert tilsyn med kadaversøk i områder med store tap og som har de fleste av de store rovviltartene. I tillegg har vi satt flere og strengere vilkår i forbindelse med tilsagn. Vi har kjøpt inn radiobjeller for restmidler og fordelt til enkeltbesetninger som forsøk. I tillegg gitt støtte til deler av utgiftene til drift av radiobjeller i Bardu. Vi vil gå bort fra en ordning der vi handler inn radiobjeller selv ved å etablere en mer hensiktsmessig ordning for dette i Troms i løpet av 2012. Nytt av året er at vi har hatt beitelagsmøter med beitelag og kommuner i Troms høsten 2011. Agenda på møtene har vært organisert beitebruk, FKT – tap til rovvilt og annet, samt hva Leve i naturen kan bidra med. Styreleder og to medlemmer i hvert beitelag, samt èn representant fra kommunen har vært invitert. Disse møtene var svært konstruktive og konfliktdempende. Utfordringer og muligheter i beitenæringen ble også diskutert. Vi håper disse møtene kan lede ut i et beitebruksprosjekt i løpet av 2012.

Forskning og utvikling-FoU
Vi har gitt tilskudd til forskning på kongeørn og rein for å prøve å avdekke tapsårsaker i kalvingsområder i øydistrikt.

Andre tiltak
Jaktkurs, tilsynskurs, ørneprosjekt, kompetanseheving bjørn, undervisningsopplegg mv ligger under her. Jaktkurs og veiledet jakt på gaupe, jerv og bjørn er høyt prioritert. Gjennom tilskudd til NJFF ønsker FM i Troms å øke oppslutningen om jakt på disse artene i befolkningen, samt i større grad å regulere rovviltbestanden ved ordinær jakt i fylket. I 2011/2012 har vi begynt å se resultater av arbeidet med å få kompetanseheving på rovviltjakt. NJFF melder at interessen for rovviltjakt har økt og de mener at prosjektene har gitt resultater.

Regional tildeling og fordeling mellom fylkene 2012

Rovviltnemnda i region 8 har fått i oppgave å fordele 14 500 000 millioner til forebyggende og konfliktdempende tiltak mellom Fylkesmannen i Finnmark og Fylkesmannen i Troms. Dette er 500 000 mindre enn fjoråret. I tillegg er det satt av midler for drift av nemnda.

Tiltak som rovviltnemnda har satt av midler til – Fellesprosjekter

Rovviltnemnda har fra før avsatt 1 570 000 millioner til Leve i naturen. Videre er det satt av lønnsmidler til rullering av forvaltningsplanen på 150 000 kroner. Behov for midler til reiser, møte – og hotellutgifter for nemnda er satt til 200 000. I tillegg har vi satt av 1 mill for NINA prosjektet Gaupe og jerv i nord, samt 500 000 til NINA sitt prosjekt Reindrift og Rovvilt.

Fellesprosjektene utgjør 3.420 mill. Resterende sum på 11 080 000 kroner er fordelt mellom fylkene basert på vedtatt fordelingsnøkkel under møte i Rovviltnemnda i mars 2011:

Vedtak:

Rovviltnemnda i region 8 foretar en fordeling av midler til forebyggende og konfliktdempende tiltak mellom Fylkesmennene basert på Fylkesmannen i Troms sitt forslag til fordelingsnøkkel, i henhold til tildelingsbrev fra Direktoratet for naturforvaltning datert 10.03.2011 og retningslinjer i Forvaltningsplan for rovvilt i region 8 datert 21.09.2007.

Felles prosjekter og felles utgifter som "Leve i naturen", forvaltningsplanarbeid, møte – og reiseutgifter for rovviltnemnda, samt NINA prosjektene "Økologien bak gaupe og jervens predasjon på tamrein", og "Reindrift og Rovvilt" trekkes fra tildelt sum før fordeling. Fylkesmennenes skisserte rammer/fordeling tilsluttes, og nemnda presiserer at det skal settes av tilstrekkelig med midler slik at fellingsoppdrag kan løses gjennom hele sesongen.

Dette innebærer at antall ynglinger jerv, antall gaupefamilier, antall bjørn og antall beitedyr beskriver behovet for forebyggende og konfliktdempende tiltak i hvert fylke. Hver parameter er tildelt lik vekt. Med tanke på tetthet av rovvilt og antall beitende sau og rein får Troms, en større andel av FKT midlene i 2012. Hvis rovdyrtettheten i fylket går ned vil også fordeling av midler bli endret. Se tabell 3.

Tabell 3 Fordeling mellom fylkene basert på rovvilttetthet og antall beitedyr.

Parameter	Finnmark fylke		Totalt region 8	Troms fylke	
BESTAND	%	**Antall**		Antall	%
Ynglinger jerv 2011 (etter uttak)	20	3	**15**	12	80
Gaupefamilier 2011 (etter uttak)	52	6	**11,5**	5,5	48
Antall bjørn 2010	62	34	**55**	21	38
Antall okkuperte kongeørnterritorier (gj.snitt)	41	150	**365**	215	59
BEITEDYR					

Antall beitedyr (sau + rein)	54	210 000	**386 000**	176 000	46
SNITT % (fordeling)	**46**				**54**

Ved å bruke vedtatt fordelingsnøkkel skal Fylkesmannen i Troms i 2012 tildeles 5 983 200 (54 % av tildelt sum) og Fylkesmannen i Finnmark tildeles 5 096 800 kroner (46 % av tildelt sum).

Fylkesmannen i Troms saksbehandler den årlige summen til "Leve i naturen" for prosjektperioden, forvaltningsplanarbeid, møte – og reiseutgifter for rovviltnemnda, og Fylkesmannen i Finnmark saksbehandler prosjektene "Økologien bak gaupe og jervens predasjon på tamrein", og "Reindrift og Rovvilt og får midlene til disse prosjektene overført fra nemnda. Når en legger til felles prosjekter skal Troms ha 7 903 200 kroner og Finnmark 6 596 800 kroner av de tildelte midlene i 2011.

Prioritering i Finnmark etter fordeling
Finnmark sin prioritering for 2012 blir lagt fram på møtet den 15.mars.

Prioritering Troms etter fordeling
Fordelingen innad i Troms er baserte på innkomne søknader om tilskudd til forebyggende tiltak, samt praksis mht fordeling i fylket. Vi prioriterer områder som er rovviltutsatt, har ynglinger, mye tap og dokumenterte skader. Vi prioriterer beitelag/sankelag i stedet for enkeltbesetninger. Vi gir ikke støtte til enkeltbesetninger mht tidlig nedsanking. Vi har satt av midler hvis det oppstår akutte situasjoner i løpet av sommeren. For enkelte tiltak som for eksempel radiobjeller avhenger støtte interesse, rovdyrpress, samarbeid og organisering i laget. Tilsyn med hund mv. ligger også i vurderingen.

Fra beitelagsmøter til prosjekt Beitebruk i Utmark
Tilbakemeldingene under de regionale beitelagsmøtene høsten 2011 tilsier at det er behov for tiltak i forhold til utnyttelsen av beite i utmark. Organisering og drift av beitelag, tiltak i beitefelt, forankring av beitebruken i kommunalt planverk er noen av flere viktige områder det er viktig å ta tak i fremover. Når det gjelder rovviltsiden ser vi at organisert beitebruk trolig er det beste FKT tiltaket vi har.

Med bakgrunn i møtene ønsker Fylkesmannen i Troms, sammen med samarbeidspartnere, å gjennomføre et prosjekt hvor målet er å styrke beitebruken gjennom beitebruksplaner som en del av kommunenes planverk. I dette arbeidet vil vi også utvikle og gjennomføre et kompetanseprogram rettet mot dyrevelferd, driftsledelse og utnyttelse av utmarka – kvalitet med mer. I prosjektet inngår også en ny giv for ordningen Organisert beitebruk. Vi har derfor satt av 250 000 for dette i år. Vi håper nemnda er positive og ser nytten av et slikt prosjekt og kan være villig til å sette av midler et slikt prosjekt de to neste år. Vi ser for oss 250 000 fra nemnda i tre år.

Tabell 4. Forslag til fordeling av midler til forebyggende og konfliktdempende tiltak i Finnmark 2012

		Budsjett
Konflikter	**Tiltak 2012**	
Rein – rovvilt	**Tapsforebyggende tiltak - rein**	
	Ekstra vakthold i kalvingsperioden	**900 000**
	Kalving på inngjerdet område	**60 000**
	Andre tiltak rein	**27 000**
	Akutt rein	**150 000**
	Sum Tapsforebyggende tiltak	**1 137 000**
Husdyr - rovvilt	**Tapsforebyggende tiltak - sau**	
	Tidlig nedsanking, forhåndssøknader	**530 000**
	Radiobjeller/abonnement	**110 000**
	Ekstraordinært tilsyn	**250 000**
	Andre tiltak sau (beredskapsareal etc.)	**200 000**
	Akutt sau	**150 000**
	Sum Tapsforebyggende tiltak	1 240 000
Menneske -	**Konfliktdempende tiltak**	
	Kadaverhåndtering i Pasvik	**20 000**
	Søppelhåntering i Pasvik	**120 000**
	Andre tiltak i Pasvik	**5 000**
	Konfliktdempende tiltak utenom Pasvik	**65 000**
	Sum konfliktdempende tiltak	**210 000**
Generelt	**Andre tiltak (22)**	
	Stimuleringstiltak, jerve- og gaupejakt-kurs, båser	**300 000**
	Utgifter til lokale fellingslag og fellingsforsøk	**1 154 800**
	Bestandsregistreringer av rovvilt	**30 000**
	Dusør for rovviltyngling/kongeørnhekking	**90 000**
	FoU -prosjekter rovvilt	**400 000**
	Informasjon, kompetanseheving, dialog	**135 000**
	Lokale/kommunale prosjekter	**400 000**
	Sum Andre tiltak	**2 509 800**
	Totalt uten felles prosjekter	**5 096 800**

Prioritering i Finnmark etter fordeling
Fylkesmannen i Finnmark fordeler forebyggende og konfliktdempende tiltaksmidler (FKT) innad i fylket etter tidligere praksis, etter innkomne søknader og etter behov for forebyggende tiltak i forhold til rovviltpress. Hele reinbeitedistrikt, siidaer og beitelag prioriteres foran enkeltutøvere / besetninger. Områder med kjent rovviltforekomst, gjentatte historiske tap av beitedyr til rovvilt og dokumentasjon av tap til rovvilt prioriteres. Det er satt av midler til akutte tiltak i tilfelle det er behov for dette i løpet av beitesesongen for beitenæringene. Fylkesmannen i Finnmark har også satt av et betydelig beløp til kommende skadefellinger som skal ha godtgjøring av FKT midlene. Fylkesmannen i Finnmark kommer også i 2012 til å støtte jaktkurs og andre tiltak som stimulerer til rovviltjakt. Dette for å stimulere til økt uttak av rovvilt ved ordinær jakt, slik at bestandene av rovvilt blir regulert ned til bestandsmålene. Fylkesmannen i Finnmark bruker ikke FKT midler til administrasjon / overhead, midlene går uavkortet til konkrete tiltak.

Tabell 5. Forslag til fordeling av midler til forebyggende og konfliktdempende tiltak i Troms 2012

	Tiltak	Budsjett
Forebygg REIN	**Tapsforebyggende tiltak – rein**	
	Intensiv gjeting i kalvingsperioden (inkludert svensk rein)	504 000
	Møter med reindrifta	50000
	Akutt (intensiv gjeting i perioder med store rovvilttap)	250 000
	SUM	**804 000**
Forebygg SAU	**Tapsforebyggende tiltak – sau**	
færre planlagt	Tidlig nedsanking	600 000
mulig mer akutt	Akutt tidlig nedsanking	200 000
	Utvidet tilsyn med kadaverhund (Manndalen,Storfjord, Gratangen, Bardu)	820 000
	Div kadaverhundkurs og beredskapskurs, vokterhundprosjekt	182 000
	Lokale tiltak (beitelagsmøter, anna)	100 000
	Beitebruk utmark	250 000
	Forsinket slipp	34 000
bestilt i 2011 for restmidler	Innkjøp radiobjeller	200 000
	Forprosjekt Landbruk nord	300 000
	Akutt tiltak sau	250 000
	SUM	**2 936 000**
Konfliktdempende		

	Tilsynskurs	18 000
	Å leve med rovdyr undervisningsopplegg	65 000
	SUM	**83 000**
FOU	**Forskning og utredning**	
	Ingenting for Troms per i dag	0
Andre tiltak	**Jakt/felling, bestandsregistrering, info/dialog, prosjekter**	
betalt i 2011	Administrasjon NJFF rovviltprosjekt	0
	Bjørnejaktprosjekt	88 400
	Jervejaktprosjekt	145 900
	Gaupejaktprosjekt	190 400
	Rovviltbane	150 000
	Bjørnehundtrening	135 000
	Grunneiertillatelse forprosjekt	50 000
	Tilskudd interkommunale fellingslag	200 000
	Fellingsvederlag	250 000
	DIVERSE (dusør, infor,mv)	250 000
	Adm og overhead	700 000
Sum andre tiltak		**2 159 700**
	TOTALT (uten fellesprosjekt)	**5 982 700**
	Fellesprosjekter som dekkes av Troms	
	Drift av Leve i naturen	1 570 000
	Forvaltningsplan, konsulent	150 000
	Reise, møte - og hotellutgifter nemnda	200 000
	Sum fellesprosjekt Troms	**1 920 000**
	Sum Troms med fellesprosjekt	
	DRIFT ROVVILTNEMNDA	
	Lønn og godtgjørelse rovviltnemnda	470000
	Møte - og reise, drift sekretariat	60000
	Adm. Sekretariatet	100000
	SUM DRIFT	**630000**

Sak 13/12 Klage på vedtak om lisensfelling av ulv

Rovviltnemnda i region 8 viser til klage fra Norges Miljøvernforbund, datert 12.11.2011 (trolig reelt 12.1.2011). Det fremmes klage på rovviltnemndas vedtak i sak 31/10 den 6. januar 2011.

Behandling:
Innstilling til vedtak ble enstemmig vedtatt.

- Innstilling til vedtak –
Rovviltnemnda i region 8 opprettholder sitt vedtak, datert 6.1.2011, om kvote for lisensfelling av to ulv i perioden 10.1.2011–31.3.2011.

Saken oversendes Miljøverndepartementet for endelig avgjørelse.

Politiske føringer og lovverk som ligger til grunn:
- St. meld. nr. 15 (2003-2004) Rovvilt i norsk natur
- Lov om forvaltning av naturens mangfold av 19.6.2009
- Innst. S. nr. 174 (2003-2004)
- Lov av 29.5.1981 om viltet (Viltloven)
- Forskrift av 18.3.2005 om forvaltning av rovvilt
- Forvaltningsplan for rovvilt i region 8, vedtatt 21.9.2007

Saksfremstilling

I sak 31/10 den 6. januar 2011 fattet rovviltnemnda i region 8 vedtak om kvote for lisensfelling av ulv. Kvoten var på to – 2 – ulv i Finnmark fylke i perioden 10. januar 2011 til og med 31. mars 2011. Det ble ikke felt ulv. Vedtaket ble påklaget av Norges Miljøvernforbund, klagen ble journalført hos oss 13.1.2011. Klagen omfattet vedtak fattet av rovviltnemnda i både region 5 og i region 8. Rovviltnemnda i region 8 vil i det videre bare behandle den delen som omhandler region 8. I klagen fremmet Norges Miljøvernforbund krav om oppsettende virkning på vedtakene. I brev fra rovviltnemnda i region 8, datert 25.1.2011, ble ikke kravet om oppsettende virkning tatt til følge. I Sak 6/11 på rovviltnemndas møte 31.3.2011 ble saken utsatt. Beklageligvis er den ikke gjenopptatt før nå.

Klage på vedtaket

Norges Miljøvernforbund har klaget på rovviltnemnda i region 8 sitt vedtak om kvote for lisensfelling av to ulv i Finnmark i tidsperioden 10. januar 2011 til og med 31. mars 2011. Miljøvernforbudet peker på at ulven er en del av vår fauna, som igjen er kilde til vår natur- og kulturarv. Og at Norge er forpliktet til å ta vare på denne arven. Miljøvernforbundet understreker viktigheten av å ta vare på ulvens genetiske variasjon.

Miljøvernforbundet mener lisensfelling av totalt 5 ulv (Finnmark og Hedemark), truer den genetiske variasjonen ulven trenger for å overleve som art. Miljøvernforbudet aksepterer ikke at det at det nasjonale bestandsmålet er nådd ett år, skal kunne gi grunnlag for lisensfelling tilnærmet automatisk. Dette spesielt sett i lys av naturmangfoldloven, og den genetiske forringelse dagens lave bestandsmål vil medføre.

Videre viser Norges Miljøvernforbund til ulvehat i store deler av de vedtatte lisensområdene, og de påstår at lokale rovviltnemnder i mange områder er så sterkt preget av ulvehat at en nyansert og rettferdig vurdering synes fraværende. Miljøvernforbudet viser til to eksempler de mener underbygger sine påstander.

Så viser Miljøvernforbudet til at det er vesentlig færre sau som drepes av store rovdyr enn av andre årsaker. Og til at om lag 95 % av erstatningen på landsbasis baserer seg på "sannsynliggjorte skader". Miljøvernforbudet fremhever at det er jerv, gaupe og bjørn som på landsbasis gjør størst skade på sau, mens ulv som skadegjører er på nivå med kongeørn. Miljøvernforbudet/saksbehandler uthever at det foregår en mye større dyretragedie på norske utmarksbeiter enn det ulv forårsaker, dette underbygges med en personlig opplevelse.

Miljøvernforbundet viser til at det finnes løsninger på konflikten mellom beitedyr og ulv/rovdyr. De fremhever at døgnkontinuerlig oppsyn/gjeting av sauene med gjeter til hest og med hunder kanskje er den beste løsningen.

Når det gjelder vedtaket om lisensfelling av to ulv i Finnmark, siterer Miljøvernforbundet fra en nyhetssak TV2 hadde den 19. oktober 2010. Saken gjaldt et ønske om å kunne bruke helikopter til å ta ut en ulv Fylkesmannen hadde gitt skadefellingstillatelse på.

Videre hevder Norges Miljøvernforbund at reindriftsutøvere i ly av reindriften bruker snøskuter til å spore, innhente og henrette ulv. Og at denne praksisen setter tilnærmet stopp for det naturlige tilskudd av nytt genetisk materiale fra øst.

Norges Miljøvernforbund viser også til at det til sammen kan ha dødd over 100 reinsdyr på en øygruppe i Nordland i 2009. Miljøvernforbundet setter dette i sammenheng med økning av reintall på "vidda". Miljøvernforbundet viser også til tall over reinsdyr som har dødd på beite. Norges Miljøvernforbund krever at ulvejakta i reinbeiteområdene i Finnmark stanses umiddelbart og forblir stanset inntil reintallet er nede på et bærekraftig nivå. Miljøvernforbundet peker på rovviltets funksjon i å ta ut svake, syke og avmagrede individer.

Norges Miljøvernforbund er meget skeptiske til reindriftsnæringens påstand om at rovvilt var årsak til at 50 000 reinsdyr ble drept i reindriftsåret 2009/2010.
Miljøvernforbundet kommer med generelle betraktninger angående problematikken "rovvilt, beitedyr og samfunn" og de viser til at etter viltloven er bjørn, ulv og kongeørn fredet. Miljøvernforbundet gjør rede for hvorfor de frykter for "de genetisk sentrale ulvenes liv", og for at forvaltningssonen for ulv ikke er lagt til områder som er de best egnede for ulven. Miljøvernforbundet avslutter med å gjøre klart at de vil gjøre sitt ytterste for å redde ulven som bestand og krever derfor all lisensjakt/betinget skadefelling stoppet umiddelbart og at bestandsmålene for ulv oppjusteres vesentlig for å unngå den genetiske forringelse som må bli resultat av dagens bestandsmål.

Rovviltnemnda i region 8 sin vurdering av klagen

Følgende politiske føringer og lovverk lå til grunn for vedtak om kvote for lisensfelling av ulv i region 8: St.meld.nr. 15 (2003–2004) Rovvilt i norsk natur, Innst. S. nr. 174 (2003–2004), lov om forvaltning av naturens mangfold av 19.6.2009, lov av 29.5.1981 om viltet (viltloven), Forskrift av 18.3.2005 om forvaltning av rovvilt, og forvaltningsplan for rovvilt i region 8, vedtatt 21.9.2007.

Rovviltnemndas myndighet
Rovviltnemnda i region 8 er gitt myndighet til forvaltning av rovvilt gjennom rovviltforskriften ved gitte betingelser. Som det fremgår av forskriftens § 1, er *formålet med forskriften å sikre en bærekraftig forvaltning av gaupe, jerv, bjørn, ulv og kongeørn. Innenfor en slik ramme skal forvaltningen også ivareta hensynet til næringsutøvelse og andre samfunnsinteresser. Forvaltningen skal være differensiert slik at hensynet til ulike interesser vektlegges forskjellig i ulike områder og for de ulike rovviltarter. Forskriften skal sikre en forvaltning som vektlegger forutsigbarhet og lokal medvirkning.*

Rovviltnemnda i region 8 mener ulv i reinbeiteområder utgjør en så stor potensiell fare for tamrein, at det i dette tilfellet, etter en helhetsvurdering og etter erfaringer fra høsten 2010 ble gitt kvote for lisensfelling av to ulv.

I 2010 ble èn rein drept av ulv i Kautokeino, og 26 rein ble dokumentert/antatt drept av ulv i Karasjok i oktober/november. Ulven førte til mye ekstraarbeid for siidaene som ble berørt ved sammenblanding, samt en del av en siidas reinflokk sprengte seg ut av gjerdet og dro over Iesjohka inn på vinterbeite før planlagt tidspunkt. Lisensfelling er en skademotivert felling som iverksettes for å forhindre fremtidig tap. I lys av konsekvensene ulv i vinterbeiteområdet i Karasjok gav høsten 2010, fant rovviltnemnda at det var riktig å åpne for lisensfelling. Det ble funnet DNA av ulven som var i Karasjok, og den viste seg å være en blanding av finsk/russisk og skandinavisk avstamning. Om den hadde vandret inn og var født i en ulveflokk etablert i nord-øst eller i Sør-Skandinavia har ikke blitt avklart.

I helhetsvurderingen som ble foretatt vil rovviltnemnda trekke frem lov 19. juni 2009 nr. 100 om forvaltning av naturens mangfold (naturmangfoldloven) § 18 og 77 og forskrift 18. mars 2005 nr. 242 om forvaltning av rovvilt (rovviltforskriften) § 3 tredje ledd og § 6. Videre har rovviltnemnda i henhold til naturmangfoldloven § 7, lagt prinsippene i loven §§ 8–10 og 12 til grunn. Også forvaltningsmålet for arter § 5 ble trukket inn i skjønnsvurderingen. Likeledes § 14 om andre viktige samfunnsinteresser. Prinsippet i § 11 anser rovviltnemnda at ikke er relevant i dette tilfellet.

Naturmangfoldloven § 5 slår bl.a. fast at målet er at artene og deres genetiske mangfold ivaretas på lang sikt og at artene forekommer i levedyktige bestander i sine naturlige utbredelsesområder. På rovviltfeltet må forvaltningsmålet ses i sammenheng med de vedtatte bestandsmål, og skal forstås slik at det ikke er til hinder for en geografisk differensiert rovviltforvaltning, jf. Ot.prp. nr. 52 (2008–2009) s. 376. Prinsippet om en geografisk differensiert rovviltforvaltning er konkretisert i forvaltningsplan for rovvilt i region 8, vedtatt 21.9.2007. Det er ikke forvaltningssone for ulv i region 8.

Naturmangfoldloven § 18 første ledd b slår fast at det kan tillates uttak av vilt for å avverge skade på bl.a. husdyr og tamrein. Det er et vilkår at slik felling ikke er skadelig for bestandens overlevelse, og at formålet ikke kan nås på annen tilfredsstilende måte, jf. § 18 annet ledd. Rovviltforskriften sier at felling bare kan gjennomføres dersom det ikke finnes annen tilfredsstillende løsning ut fra prinsippet om geografisk differensiert forvaltning. Rovviltnemnda mener annen tilfredsstillende løsning ikke var til stede. Imidlertid kunne Fylkesmannen i samråd med leder av rovviltnemnda ha stengt av hele eller deler av fellingsområdet, for eksempel om ulv med genetisk ekstra viktig materiale hadde blitt påvist i området.

Det følger av naturmangfoldloven § 8 første ledd at beslutninger som berører naturmangfoldet så langt det er rimelig skal bygge på vitenskapelig kunnskap om bl.a. arters bestandssituasjon samt effekten av påvirkninger. Den Svensk-Norske ulvestammen er meget godt overvåket, overvåkingen blir utført gjennom Det nasjonale overvåkingsprogrammet for rovvilt, i samarbeid med de ansvarlige for overvåking i Sverige og Finland. Overvåkingen kartlegger antallet ulv ved å spore individer på snø om vinteren og ved å analysere DNA fra innsamlede hår og ekskrementer. DNA-analysene gjør det mulig å slå fast hvilke ulver de innsamlede prøvene stammer fra og hva slags kjønn ulvene har. Analysene gjør det også mulig å vurdere slektskapet mellom ulvene og hvor de opprinnelig kommer fra. Når individ og kjønn er bestemt kan DNA-analysene bidra til å bekrefte antatte nye fødsler av ulvekull. Analysene gjør det også mulig å følge med på eventuelle utskiftinger i flokkenes lederpar og hvor den nye lederulven kommer fra. Det blir rutinemessig ved hjelp av DNA-analyser undersøkt hvor nyetablerte ulvepar og individer på vandring opprinnelig kommer fra.

I naturmangfoldsloven § 9 slås det fast at når det treffes en beslutning uten at det foreligger tilstrekkelig kunnskap om hvilke virkninger den kan ha for naturmangfoldet, skal det tas sikte på å unngå mulig vesentlig skade på naturmangfoldet som tiltaket volder. Føre-var-prinsippet i § 9 tillegges stor vekt der man ikke har tilstrekkelig kunnskap. Rovviltnemndas vurdering er at føre-var-prinsippet ikke skal tillegges stor vekt i denne saken, da kunnskapen om bestandssituasjonen for ulv i Skandinavia er god. Det finnes også betydelig kunnskap om den samlede belastningen ulven utsettes for, jf. § 10, bl.a. gjennom Nasjonalt overvåkningsprogram for rovvilt, jf. rovviltforskriften § 3 tredje ledd, og årlige statusrapporter for ulv i Skandinavia siden 2001. På den bakgrunn fant rovviltnemnda i region 8 at den samlede belasting, på ulvestammen og det økosystem den inngår i, som lisensfelling av to ulver i Finnmark ville påført, ikke ville vært i strid med prinsippet i § 10.

Naturmangfoldloven § 14 var viktig i rovviltnemndas vurdering. Det følger av § 14 første ledd at tiltak etter loven skal avveies mot andre viktige samfunnsinteresser. Annet ledd slår fast at ved vedtak i medhold av loven som berører samiske interesser direkte, skal det innenfor rammen som gjelder for den enkelte bestemmelse legges tilbørlig vekt på hensynet til naturgrunnlaget for samisk kultur. Rovviltnemnda vil understreke at deres vedtak var fattet på bakgrunn av potensialet for rovviltskader og at det slik sett ivaretar både andre samfunnsinteresser og naturgrunnlaget for samisk kultur.

Naturmangfoldloven § 12 sier at det for å unngå eller begrense skader på naturmangfoldet skal tas utgangspunkt i slik lokalisering som, ut fra en samlet vurdering av tidligere, nåværende og fremtidig bruk av mangfoldet og økonomiske forhold, gir de beste

samfunnsmessige resultater. Rovviltnemnda i region 8 mener de gjennom praktisering av sin egen forvaltningsplan, jf. rovviltforskriften § 6, og prinsippet om differensiert forvaltning gjør sitt beste for at rovviltforvaltningen gir de beste samfunnsmessige resultater.

Hva gjelder bakgrunnen for å gi lisensfelling vil rovviltnemnda vise til St.meld. nr. 15 (2003–2004) hvor det er lagt opp til en økt vektlegging av lisensfelling som skademotivert bestandsregulering av rovvilt. Dette har sin kilde i ønske om å utvikle fellingsformer som sikrer økt alminneliggjøring av rovviltartene samt bred deltakelse av lokale jegere.

Sekretariatet anbefalte for rovviltnemnda at det burde åpnes for lisensfelling av ulv i Finnmark fylke på bakgrunn av å forhindre tap av rein til ulv, samt redusere antallet individer som streifer innom fylket. Åpning for lisensfelling gjorde at reineiere og andre jegere kunne felle ulv som utgjør et skadepotensial i fylket.

Rovviltnemnda kan ikke se at det er nye momenter som tilsier at klagen bør tas til følge.

Konklusjon
Rovviltnemnda opprettholder vedtak om lisensfelling av ulv. Saken oversendes Miljøverndepartementet for endelig avgjørelse.

Sak 14/12 Høring endring i rovviltforskriften

Behandling:
Saksfremlegget ble gjennomgått på møtet og korrigert. Korrigert saksfremlegg ble enstemmig vedtatt og kan sendes til Miljøverndepartementet som høringsuttalelse fra rovviltnemnda i region 8.

Innstilling til vedtak:
Rovviltnemnda godkjenner saksfremlegget og ber om at det sendes til Miljøverndepartementet som høringsuttalelse fra rovviltnemnda i region 8

Saksfremlegg som er korrigert etter diskusjon på møtet

Høringsuttalelse til Miljøverndepartementets brev av 3. januar 2012 om endringer i rovviltforskriften

Rovviltnemnda i region 8 vil her fremme sitt forente syn på Miljøverndepartementets høringsforslag av 3. januar 2012 om endringer i rovviltforskriften.

Endringer i rovviltforskriftens bestemmelser om bestandsmål for bjørn

Vi imøteser Stortingets beslutning om å redusere bestandsmålet for bjørn i Norge, jf. endringsforslag i § 3. Vårt syn er at det, blant annet gjennom Det skandinaviske bjørneprosjektet, er skaffet tilstrekkelig kunnskap om den skandinaviske bjørnebestanden til å kunne fastslå at bjørnebestandens overlevelse ikke trues av en slik reduksjon i det norske bestandsmålet. Den skandinaviske brunbjørnens demografiske egenskaper gjør den uvanlig levedyktig til en brunbjørnbestand å være (*Bjørnens status og økologi i Skandinavia, rapport 2010 – 3 fra Det skandinaviske bjørneprosjektet, Jon E. Swenson et. al.*).

Vi støtter opp om Miljøverndepartementets forslag om å gi reduksjon i bestandsmålet i region sju og åtte, jf. endringsforslag i § 4. En reduksjon i bestandsmålet i region 8 vil konkret bidra til å hindre ytterligere nedleggelser av sauebruk i randsonen til A-området for bjørn (*det området der bestandsmålet for bjørn skal nås og opprettholdes jf. forvaltningsplan for rovvilt og prinsippet om en differensiert forvaltning*). Hvert bruk er viktig for å ivareta nettet av landbruksfaglig kompetanse i en region med store avstander, og har betydning for å opprettholde bosettingen i distriktene.

I regionen er det gjennom de siste 20–30 år gjennomført omstillinger i bjørneutsatte områder som Pasvikdalen, Målselvdalen, Kirkesdalen, Rostadalen og Dividalen, dette i tråd med nasjonale føringer. I disse områdene er det i dag ingen sauebruk.

Distriktene i Troms og Finnmark er preget av nærhet til "urørt" natur, noe som er en kvalitet ved regionen. Men gardbrukere som driver med sau, storfe eller geit merker at nærheten byr på utfordringer. Her er ingen buffer (tettsteder og åpne kulturlandskaper) mellom bjørnehabitater og husdyr som beiter bak låvedøra.

I høringsdokumentet hevdes det at bjørn ikke regnes for å være en vesentlig skadevolder på tamrein. I Sverige gjennomførte Udtja sameby, Gällivare skogsameby og Det skandinaviske bjørneprosjektet i 2010 en studie av bjørnepredasjon på rein. I Udtja ble 1 200 drektige reinsimler merket. Her var seks bjørner merket med sendere som, når de kom nærmere enn 100 meter fra en merket reinsimle kommuniserte med reinsimlas sender. Slik kunne en finne kadaver etter reinkalver der bjørnen hadde vært i nærheten av reinssimler. Studien har så langt et begrenset datamateriale, men den indikerer at all bjørn som er der reinen kalver, dreper og spiser reinkalver, og når bjørnen er i kalvingsområdet dreper den gjennomsnittlig en reinkalv hver dag.

Nærmere 40 000 svenske rein har sommerbeite i A-området for bjørn i Troms. Disse reinene har også sitt kalvingsland her. Tap av svensk rein til rovvilt i Norge blir ikke registrert i det norske dokumentasjonssystemet, men de svenske samebyene oppgir at tapet er omfattende. Som kjent har vi ikke effektive forebyggende tiltak i forhold til rein. I Troms er A-område for bjørn og kalvingsområde for rein i stor grad overlappende. I Troms er det heller ikke noe alternativt A-område som kan vurderes da alle andre alternativ ville medført mye større konflikt med sauebruk, og fortsatt konflikt med kalvingsland for rein, Utfordringen opp mot rein er også stor i hele Finnmark. I region 8 problematiserer dette rovviltforlikets klare tale om at det ikke skal være rovvilt som representerer et skadepotensial i beiteområder for sau eller i kalvingsområder for rein.

I region 8 er det en jevn fordeling av registrerte hannbjørner og hunnbjørner. De siste årene har vi hatt få streifende hanner langt fra A-områdene, og dette er svært positivt da dette medfører at vi har lite skader til sau. Vi anser det som et faktum at bruk av bjørnekullsimuleringsmodellen (BKS-modellen) vil medføre at antall binner vil måtte økes i regionen. Ved en reduksjon fra seks til fem ynglinger anser vi at dette vil kunne gjøres innenfor dagens A-områder for bjørn. Dersom reduksjonen ikke kommer til vår region som foreslått, anser vi at A-områdene for bjørn må utvides. På bakgrunn av at så mange dalfører allerede er tømt for sau vil dette være svært konfliktskapende og omstridt.

I region 5 og 6 har problemet med streifende hanner som har forårsaket skade vært større. Dokumenterte skader er hovedsakelig utenfor A-områdene. Vår oppfatning er at dette problemet ikke vil løses ved å redusere målet om antall ynglinger innenfor A-områdene i region 5 og 6. Reduksjonen bør derfor som foreslått gjøres i region 8, og dette vil da bidra til mindre tap av beitedyr (rein) innenfor A-området.

Endringer når det gjelder forvaltningsmyndighet på bjørn
Vi slutter oss til departementets forslag til endringer i rovviltforskriftens § 7. Men, vårt syn er at det vil være en kilde til usikkerhet å bare legge dokumenterte data om siste års yngling til grunn ved avgjørelse av om nemnda skal ha myndighet til å forvalte bjørn. Vi mener det burde vært som for jerv og gaupe, at nemndas myndighet baseres på gjennomsnittet av dokumenterte data om ynglinger de tre siste årene. Og vi foreslår at rovviltforskriften endres slik at nemndas myndighet baseres på data fra de tre siste år også for bjørn. Vi mener en slik endring vil styrke tryggheten og forutsigbarheten innenfor den todelte målsettingen om både beitedyr og rovvilt i norsk natur. Ved å se litt lenger tilbake i tid, vil vedtakene som rovviltnemnda fatter bli mer robuste og langsiktige.

Estimat av antall bjørneynglinger
Vi mener et pålitelig estimat best oppnås ved å simulere den faktiske bjørnebestanden i Norge. For å gjøre dette må en ta hensyn til fangst–gjenfangst, noe BKS-modellen som Det skandinaviske bjørneprosjektet utviklet på oppdrag fra Direktoratet for naturforvaltning ikke gjør.

Miljøverndepartementet skriver i høringsforslaget: *"I 2010 ble det beregnet at det mest sannsynlig ble født seks (6,2) kull med bjørneunger på landsbasis"*. Vi vil påpeke at tallet 6,2 i realiteten er et estimat basert på en minimumsbestand, ikke på en sannsynlig bestand.

Vi har forståelse for at beregninger etter fangst–gjenfangst metoden kan by på utfordringer når det gjelder å finne en sikker modell for Norges adskilte forvaltningsområder for bjørn, hvor hvert område har et lite datagrunnlag. Vi mener likevel at fangst–gjenfangst bør inn i beregningen for hvor mye bjørn vi har i Norge. Det er flere ulike metoder for å bruke fangst–gjenfangst til å estimere en bestand. Vi overlater til fagpersoner å finne den beste metoden. For beregning av om ti årlige ynglinger er nådd på landsbasis vil datamaterialet for beregninger etter fangst–gjenfangst bli betydelig større, og mer pålitelig enn innen den enkelte region.

Vi har tillitt til BKS-modellen, men i nåværende form beregner ikke modellen antall ynglinger basert på en antatt bestand. Den beregner antall ynglinger basert på en

minimumsbestand. Ved å inkludere en fangst–gjenfangst metode vil estimatet svært trolig komme nærmere den reelle bestandsstørrelsen. Metoder for å beregne en bestand ut fra fangst–gjenfangst finnes, også når innsamlingen ikke er systematisk. Dermed blir det ikke presist som Miljøverndepartementet legger til grunn: "*at resultatene fra DNA-analysene av bjørn som rapporteres av Rovdata i april hvert år, er det nærmeste vi kommer å vite hvor mange brunbjørner vi har i Norge*".

I høringsdokumentet hevder Miljøverndepartementet at: "*Den vitenskapelige modellen representerer den best mulig tilgjengelige kunnskapen om antall årlige ynglinger av bjørn i Norge*". Fangst–gjenfangst er en tilgjengelig metode som kan gi et bedre estimat. Vi siterer fra "Linking noninvasive genetic sampling and traditional monitoring to aid management of a trans-border carnivore population, Bischof & Swenson 2012" som sier: *To answer the specific question posed by Norwegian management authorities, we based the analyses presented here on the number of individual females identified rather than an estimated female population size. With minor modification the model could also base its predictions on a total estimate of females obtainable from NGS-based capture–mark–recapture methods.* Vi vil også presisere at antatte familiegrupper av gaupe, og antatte ynglinger av jerv regnes som dokumentasjon som inngår i beregning av antall ynglinger. Det vil således ikke være vesentlig annerledes å legge et faglig etterprøvbart estimat, som fangst–gjenfangst, til grunn ved bruk av BKS-modellen.

Konklusjon
Vi støtter en reduksjon i bestandsmålet for bjørn i region 8. Vi mener fangst–gjenfangst estimater må tas inn i BKS-modellen dersom den skal brukes til å simulere antall bjørnekull som fødes i den enkelte region. Rovviltnemndas myndighet bør baseres på data fra siste tre år også når det gjelder bjørn.

Neste møte:

Holdes i Tromsø 11. april. Hovedtema blir rullering av forvaltningsplanen

Nordreisa kommune
Teknisk avdeling

«MOTTAKERNAVN»
«ADRESSE»
«POSTNR» «POSTSTED»

«KONTAKT»

Deres ref:	Vår ref:	Løpenr.	Arkivkode	Dato
«REF»	2011/4899-3	15343/2012	1942/81/58	19.04.2012

TILLATELSE I ETT TRINN
BYGGETILLATELSE
Svar på søknad om tillatelse for tiltak etter plan- og bygningslovens §§ 20-1 og 21-4
Vedtak hjemlet i delegasjonsreglement vedtatt av kommunestyre i sak 71/95.

Saksnr:	Behandlet i:
58/12	Delegert utvalg drift

Byggested:	Havnnes, 9159 HAVNNES	Gnr/Bnr:	81/58
Tiltakshaver:	Rønnaug Berglund Nilsen	Adresse:	Eidkjosveien 12, 9100 KVALØYSLETTA
Ansvarlig søker:	Byggmester Tor Bertelsen AS	Adresse:	Bakkeby, 9153 ROTSUND
Tiltakets art:	Nytt bygg - boligformål - over 70 m²	Bruksareal:	80m²

VEDTAK:

Tillatelse:
Med hjemmel i plan- og bygningsloven 2008 (pbl 2008) §§ 20-1 og 21-4 godkjennes søknad om byggetillatelse mottatt 21.12.2011 for oppføring av fritidsbolig.

Det vises for øvrig til søknadens vedlagte tegninger, situasjonskart og godkjente søknader om ansvarsrett samt kontrollerklæringer.

Postadresse:
Postboks 174
9156 Storslett
E-post: postmottak@nordreisa.kommune.no

Besøksadresse:
Sentrum 17

Internett:
www.nordreisa.kommune.no

Telefon: 77 77 07 00
Telefaks: 77 77 07 01

Bankkonto: 4740 05 03954

Organisasjonsnr: 943 350 833

Godkjenning av foretak for ansvarsrett:

Foretak med sentral godkjenning:
Med hjemmel i pbl 2008, § 22-1, jf byggesaksforskriften 2010 (SAK10) § 9-1 gis ansvarsrett i forbindelse med omsøkte tiltak til følgende foretak med sentral godkjenning:

Foretak	**Godkjenningsområde**
Byggmester Tor Bertelsen AS Org. nr. 990 317 143	SØK - Ansvarlig søker, tiltakskl. 1 UTF/KUT - Ansvarlig utførende og kontrollerende av utførelsen, tiltakskl. 1. Ansvarsområde: Bygninger og installasjoner.
Rusånes Fabrikker AS Org. nr. 928 759 393	PRO/KPR - Ansvarlig prosjekterende og kontrollerende for prosjektering, tiltakskl. 1. UTF/KUT - Ansvarlig utførende og kontrollerende av utførelsen, tiltakskl. 1. Ansvarsområde: Bygninger og installasjoner.

Lokal godkjenning av foretak:
Med hjemmel i pbl 2008 § 22-3 og SAK10 § 9-2, gis lokal godkjenning av foretak og ansvarsrett i forbindelse med omsøkte tiltak til følgende foretak:

Foretak	**Godkjenningsområde**
Rørlegger Helgesen AS Org. nr. 989 976 028	PRO/KPR - Ansvarlig prosjekterende og kontrollerende for prosjektering, tiltakskl. 1. UTF/KUT - Ansvarlig utførende og kontrollerende av utførelsen, tiltakskl. 1. Ansvarsområde: Rør og sanitærarbeid.
Lyngen panorama AS Org. nr. 995 336 634	UTF/KUT - Ansvarlig utførende og kontrollerende av utførelsen, tiltakskl. 1. Ansvarsområde: Utgraving av tomt/terrengarbeid.

SAKSUTREDNING/BEGRUNNELSE FOR VEDTAKET:

Planstatus:
LNF - område

Nabovarsling:
Naboer og gjenboere er varslet iht. pbl 2008 § 21-3 og SAK10 § 5-2.

Gjennomføringsplan:
Gjennomføringsplan foreligger jf pbl 2008 § 21-2, og SAK10 § 5-3

Administrasjonens drøfting/begrunnelse:
Foretakene med sentral godkjenning, som søker om ansvarsrett, bekrefter at de oppfyller pbl 2008 § 22-1 og SAK10 §§ 10-1 og 10-2 til ansvarsrett for omsøkte fagområder.

Foretakene uten sentral godkjenning som søker om ansvarsrett, bekrefter ved søknad om lokal godkjenning at de oppfyller pbl 2008 § 22-3 og SAK10 §§ 10-1 og 10-2 til ansvarsrett for omsøkte fagområder.

Til arbeid som krever ansvarsrett og ansvarlig foretak ikke selv utfører, eller har nødvendig kompetanse for å utføre, skal ansvarlig foretak forvisse seg om at innleid foretak tilfredsstiller forskriftens krav til kompetanse for sitt fag og har kontrollsystemet på plass.

Det er ansvarlig søkers ansvar å påse at alle fag er dekket med ansvarsrett før arbeidet igangsettes jf pbl § 23-4.

Byggegrunn, miljøforhold mv:
I henhold til søknad ansees byggegrunn sikret i hht pbl 2008 § 28-1
(flom- og rasfare, forurenset grunn, natur- og miljøforhold)
Minner om krav om radonsperre mot grunnen i bygninger beregnet for varig opphold jfr. byggeteknisk forskrift TEK10 § 13-5.

Atkomst/avkjørsel:
Eiendommen anses å være sikret lovlig atkomst i samsvar med pbl 2008 § 27-4.

Vannforsyning og avløp:
Eiendommen anses for å være sikret lovlig vannforsyning i samsvar med pbl 2008 §§ 27-1 og 27-2. Tiltaket mangler utslippstillatelse dette medfører at ferdigattest ikke blir gitt før denne foreligger.

Kultur- og fornminner:
Dersom det under utgraving i marka kommer fram gjenstander eller andre levninger som viser eldre aktivitet i område, må arbeidet stanses og melding sendes Sametinget og Kulturetaten, Troms fylkeskommune omgående jfr. kulturminnelovens § 8 andre ledd. (pbl 2008 § 21-5, SAK10 § 6-2).

Sikringstiltak ved byggearbeid:
Det vises til bestemmelsene i pbl 2008 § 28-2.

Avfall:
Tiltak etter pbl 2008 kap 20, skal tilfredsstille krav til forsvarlig avfallshåndtering i eller i medhold av loven.

Dokumentasjon ved tilsyn:
Kopi av denne tillatelse sammen med beskrivelse av tiltaket, godkjent situasjonsplan for plassering Tegninger og ansvarsretter skal være tilgjengelig på byggeplassen.

Spesielle forhold:
Tiltaket mangler utslippstillatelse dette medfører at ferdigattest ikke blir gitt før denne foreligger.

Anmodning om ferdigattest:
Ved anmodning om ferdigattest, skal det sendes inn dokumentasjon for at slutt kontrollen ikke har avdekket feil eller mangler som hindrer ferdigattest, jf pbl 2008 § 21-10 og SAK10 § 8-1.
Ved endringer som ikke krever egen søknad i forhold til tillatelsen, skal det innsendes oppdatert situasjonsplan og tegninger samt underretning om tiltakets plassering.

Bortfall av tillatelse:
Er tiltaket ikke satt i gang senest innen 3 år etter at tillatelse er gitt, faller den bort. Det samme gjelder hvis tiltaket innstilles i lengre tid enn 2 år, jf pbl 2008 § 21-9.

ØVRIGE LOVBESTEMMELSER:

Generell aktsomhetsplikt:
Enhver skal opptre aktsomt og gjøre det som er rimelig for å unngå skade på naturmangfoldet i strid med målene i "Naturmangfoldloven" §§ 4 og 5. Utføres en aktivitet i henhold til en tillatelse av offentlig myndighet, anses aktsomhetsplikten oppfylt dersom forutsetningene for tillatelsen fremdeles er til stede.

Klageadgang
Vedtaket kan påklages til ***kommunen.*** *Klagefristen er 3 uker regnet fra den dagen da brevet kom fram til påført adressat. Det er tilstrekkelig at klagen er postlagt innen fristens utløp. Klagen skal sendes skriftlig til den som har truffet vedtaket, angi vedtaket det klages over, den eller de endringer som ønskes, og de grunner du vil anføre for klagen. Dersom du klager så sent at det kan være uklart for oss om du har klaget i rett tid, bes du også oppgi når denne melding kommer frem. Viser til Forvaltningslovens § 28.*

En slik klage kan føre til at avgjørelsen blir omgjort. Kommunen er ikke ansvarlig for tap som tiltakshaver måtte lide ved en slik omgjøring.

Ved all kontakt med avdelingen i denne sak, vennligst referer til saksnummer 2011/4899.

Med hilsen

Ketil Jensen
Byggesaksbehandler
Direkte innvalg: 77 77 07 59

Tilsvarende brev sendt til:

Byggmester Tor Bertelsen AS	Bakkeby	9153	ROTSUND
Rønnaug Berglund Nilsen	Eidkjosveien 12	9100	KVALØYSLETTA

Kopi til:

Rusånes fabrikker AS	Rusånes	8255	RØKLAND
Rørlegger Helgesen AS	Havnegata 30	9180	SKJERVØY
Lyngen Panorama AS	Posboks 146	9189	SKJERVØY

Nordreisa kommune
Teknisk avdeling

«MOTTAKERNAVN»
«ADRESSE»
«POSTNR» «POSTSTED»

«KONTAKT»

Deres ref:	Vår ref:	Løpenr.	Arkivkode	Dato
«REF»	2012/2035-2	17649/2012	1942/47/37 og 105	07.05.2012

RAMMETILLATELSE

Svar på søknad om rammetillatelse for tiltak etter plan- og bygningsloven (Pbl) §§ 20-1 og 21-4 og Byggesaksforskriften (SAK10) § 6-4.
Vedtak hjemlet i delegeringsreglement vedtatt av kommunestyre i sak 71/95

Saksnr:	Behandlet i:
70/12	Delegert utvalg drift

Byggested:	Ringvegen 2, 9152 SØRKJOSEN	Gnr/Bnr:	47/37 & 47/105
Tiltakshaver:	Iversen Eiendom	Adresse:	Ringvegen 19A, 9152 SØRKJOSEN
Ansvarlig søker:	AR-Ing AS	Adresse:	Postboks 112, 9189 SKJERVØY
Tiltakets art:	Endring av bygg - tilbygg/påbygg	Bruksareal:	472m²

VEDTAK

Tillatelse:
I medhold av plan- og bygningsloven §§ 20-1 og 21-4 godkjennes søknad om rammetillatelse mottatt 27.04.2012 for oppføring av tilbygg/påbygg til Forretningsbygg.

Det vises for øvrig til søknadens vedlagte tegninger, situasjonskart og godkjente søknader om ansvarsrett samt kontrollerklæringer.

Postadresse:
Postboks 174
9156 Storslett
E-post: postmottak@nordreisa.kommune.no

Besøksadresse:
Sentrum 17

Internett:
www.nordreisa.kommune.no

Telefon: 77 77 07 00
Telefaks: 77 77 07 01

Bankkonto: 4740 05 03954

Organisasjonsnr: 943 350 833

Godkjenning av foretak for ansvarsrett:

Lokal godkjenning av foretak:
Med hjemmel i pbl 2008 § 22-3 og SAK10 § 9-2, gis lokal godkjenning av foretak og ansvarsrett i forbindelse med omsøkte tiltak til følgende foretak:

Foretak	Godkjenningsområde
AR – Ing AS Org. nr. 953 499 290	SØK - Ansvarlig søker, tiltakskl. 2 PRO/KPR - Ansvarlig prosjekterende og kontrollerende for prosjektering, tiltakskl. 2. Ansvarsområde: Bygninger og installasjoner.

SAKSUTREDNING/BEGRUNNELSE FOR VEDTAKET:

Sak10 § 6-4. *Rammetillatelse*

Så langt det er relevant for tiltaket skal rammetillatelse omfatte

a) tiltakets art og formål
b) størrelse, antall bruksenheter og grad av utnytting
c) avklaring i forhold til plangrunnlaget
d) form, plassering, parkeringsløsninger, uteoppholdsareal, visuell utforming
e) sikkerhet mot fare
f) forholdet til utvalgte naturtyper
g) sikkerhet for godkjent veg-, vann- og avløpsløsning
h) behovet for, og eventuelt søknad om, dispensasjon
i) avklaring av forholdet til naboene.

Rammetillatelse kan i tillegg omfatte andre forhold.

Planstatus:
Reguleringsplan for Sørkjosen Vest, planid: 19421979_001

Nabovarsling:
Naboer og gjenboere er varslet iht. pbl 2008 § 21-3 og SAK10 § 5-2.

Gjennomføringsplan:
Gjennomføringsplan foreligger jf pbl 2008 § 21-2, og SAK10 § 5-3

Administrasjonens drøfting/begrunnelse:
Foretakene uten sentral godkjenning som søker om ansvarsrett, bekrefter ved søknad om lokal godkjenning at de oppfyller pbl 2008 § 22-3 og SAK10 §§ 10-1 og 10-2 til ansvarsrett for omsøkte fagområder.

Til arbeid som krever ansvarsrett og ansvarlig foretak ikke selv utfører, eller har nødvendig kompetanse for å utføre, skal ansvarlig foretak forvisse seg om at innleid foretak tilfredsstiller forskriftens krav til kompetanse for sitt fag og har kontrollsystemet på plass.

Det er ansvarlig søkers ansvar å påse at alle fag er dekket med ansvarsrett før arbeidet igangsettes jf pbl § 23-4.

Byggegrunn, miljøforhold mv:
I henhold til søknad ansees byggegrunn sikret i hht pbl 2008 § 28-1

Atkomst/avkjørsel:
Eiendommen anses å være sikret lovlig atkomst i samsvar med pbl 2008 § 27-4.

Vannforsyning og avløp:
Eiendommen anses for å være sikret lovlig vannforsyning og avløp i samsvar med pbl 2008 §§ 27-1 og 27-2.

Kultur- og fornminner:
Dersom det under utgraving i marka kommer fram gjenstander eller andre levninger som viser eldre aktivitet i område, må arbeidet stanses og melding sendes Sametinget og Kulturetaten, Troms fylkeskommune omgående jfr. kulturminnelovens § 8 andre ledd. (pbl 2008 § 21-5, SAK10 § 6-2).

Sikringstiltak ved byggearbeid:
Det vises til bestemmelsene i pbl 2008 § 28-2.

Avfall:
Alt avfall som tiltaket genererer, og som ikke gjenbrukes i egen virksomhet, må leveres til mottak godkjent av forurensningsmyndighetene. Viser for øvrig til avfallsforskrift kap. 15, Byggavfall.

Dokumentasjon ved tilsyn:
Kopi av denne tillatelse sammen med beskrivelse av tiltaket, godkjent situasjonsplan for plassering Tegninger og ansvarsretter skal være tilgjengelig på byggeplassen.

Anmodning om ferdigattest:
Ved anmodning om ferdigattest, skal det sendes inn dokumentasjon for at slutt kontrollen ikke har avdekket feil eller mangler som hindrer ferdigattest, jf pbl 2008 § 21-10 og SAK10 § 8-1. Ved endringer som ikke krever egen søknad i forhold til tillatelsen, skal det innsendes oppdatert situasjonsplan og tegninger samt underretning om tiltakets plassering.

Bortfall av tillatelse:
Er tiltaket ikke satt i gang senest innen 3 år etter at tillatelse er gitt, faller den bort. Det samme gjelder hvis tiltaket innstilles i lengre tid enn 2 år, jf pbl 2008 § 21-9.

ØVRIGE LOVBESTEMMELSER:

Generell aktsomhetsplikt:
Enhver skal opptre aktsomt og gjøre det som er rimelig for å unngå skade på naturmangfoldet i strid med målene i "Naturmangfoldloven" §§ 4 og 5. Utføres en aktivitet i henhold til en tillatelse av offentlig myndighet, anses aktsomhetsplikten oppfylt dersom forutsetningene for tillatelsen fremdeles er til stede.

Klageadgang
Vedtaket kan påklages til ***kommunen.*** *Klagefristen er 3 uker regnet fra den dagen da brevet kom fram til påført adressat. Det er tilstrekkelig at klagen er postlagt innen fristens utløp. Klagen skal sendes skriftlig til den som har truffet vedtaket, angi vedtaket det klages over, den eller de endringer som ønskes, og de grunner du vil anføre for klagen. Dersom du klager så sent at det kan være uklart for oss om du har klaget i rett tid, bes du også oppgi når denne melding kommer frem. Viser til Forvaltningslovens § 28.*

En slik klage kan føre til at avgjørelsen blir omgjort. Kommunen er ikke ansvarlig for tap som tiltakshaver måtte lide ved en slik omgjøring.

Ved all kontakt med avdelingen i denne sak, vennligst referer til saksnummer 2012/2035.

Med hilsen

Ketil Jensen
Byggesaksbehandler
Direkte innvalg: 77 77 07 59

Tilsvarende brev sendt til:

AR-Ing AS	Postboks 112	9189	SKJERVØY
Iversen Eiendom	Ringvegen 19A	9152	SØRKJOSEN

Nordreisa kommune
Teknisk avdeling

«MOTTAKERNAVN»
«ADRESSE»
«POSTNR» «POSTSTED»

«KONTAKT»

Deres ref:	Vår ref:	Løpenr.	Arkivkode	Dato
«REF»	2012/2037-2	17672/2012	1942/19/1	07.05.2012

RAMMETILLATELSE

Svar på søknad om rammetillatelse for tiltak etter plan- og bygningsloven (pbl) §§ 20-1 og 21-4 og Byggesaksforskriften (SAK10) § 6-4.
Vedtak hjemlet i delegeringsreglement vedtatt av kommunestyre i sak 71/95.

Saksnr:	Behandlet i:
71/12	Delegert utvalg drift

Byggested:	Galsomelen, 9151 STORSLETT	Gnr/Bnr:	19/1/2
Tiltakshaver:	Avfallservice AS	Adresse:	Hovedvegen 62, 9152 SØRKJOSEN
Ansvarlig søker:	AR-Ing AS	Adresse:	Postboks 112, 9189 SKJERVØY
Tiltakets art:	Endring av bygg - utvendig tilbygg større enn 50 m²	Bruksareal:	1100m²

VEDTAK

Tillatelse:
I medhold av plan- og bygningsloven (Pbl)§§ 20-1 og 21-4 godkjennes søknad om rammetillatelse mottatt 27.04.2012 for oppføring av tilbygg til sorteringshallen på Galsomelen fyllplass gbr.1942/19/1/2.

Det vises for øvrig til søknadens vedlagte tegninger, situasjonskart og godkjente søknader om ansvarsrett samt kontrollerklæringer.

Postadresse:
Postboks 174
9156 Storslett
E-post: postmottak@nordreisa.kommune.no

Besøksadresse:
Sentrum 17

Internett:
www.nordreisa.kommune.no

Telefon: 77 77 07 00
Telefaks: 77 77 07 01

Bankkonto: 4740 05 03954

Organisasjonsnr: 943 350 833

Godkjenning av foretak for ansvarsrett:

Lokal godkjenning av foretak:
Med hjemmel i pbl 2008 § 22-3 og SAK10 § 9-2, gis lokal godkjenning av foretak og ansvarsrett i forbindelse med omsøkte tiltak til følgende foretak:

Foretak	Godkjenningsområde
AR-Ing AS Org. nr. 953 499 290	SØK - Ansvarlig søker, tiltakskl. 1 PRO/KPR - Ansvarlig prosjekterende og kontrollerende for prosjektering, tiltakskl. 1. Ansvarsområde: Bygninger og installasjoner.

SAKSUTREDNING/BEGRUNNELSE FOR VEDTAKET:

Sak10 § 6-4. *Rammetillatelse*

Så langt det er relevant for tiltaket skal rammetillatelse omfatte

a) tiltakets art og formål
b) størrelse, antall bruksenheter og grad av utnytting
c) avklaring i forhold til plangrunnlaget
d) form, plassering, parkeringsløsninger, uteoppholdsareal, visuell utforming
e) sikkerhet mot fare
f) forholdet til utvalgte naturtyper
g) sikkerhet for godkjent veg-, vann- og avløpsløsning
h) behovet for, og eventuelt søknad om, dispensasjon
i) avklaring av forholdet til naboene.

Rammetillatelse kan i tillegg omfatte andre forhold.

Planstatus:
Avfallsanlegg gnr 19 bnr 1 Galsomelen, planid: 19422006_003

Nabovarsling:
Naboer og gjenboere er varslet iht. pbl 2008 § 21-3 og SAK10 § 5-2.

Gjennomføringsplan:
Gjennomføringsplan foreligger jf pbl 2008 § 21-2, og SAK10 § 5-3

Administrasjonens drøfting/begrunnelse:
Foretakene uten sentral godkjenning som søker om ansvarsrett, bekrefter ved søknad om lokal godkjenning at de oppfyller pbl 2008 § 22-3 og SAK10 §§ 10-1 og 10-2 til ansvarsrett for omsøkte fagområder.

Til arbeid som krever ansvarsrett og ansvarlig foretak ikke selv utfører, eller har nødvendig kompetanse for å utføre, skal ansvarlig foretak forvisse seg om at innleid foretak tilfredsstiller forskriftens krav til kompetanse for sitt fag og har kontrollsystemet på plass.

Det er ansvarlig søkers ansvar å påse at alle fag er dekket med ansvarsrett før arbeidet igangsettes jf pbl § 23-4.

Byggegrunn, miljøforhold mv:
I henhold til søknad ansees byggegrunn sikret i hht pbl 2008 § 28-1

Atkomst/avkjørsel:
Eiendommen anses å være sikret lovlig atkomst i samsvar med pbl 2008 § 27-4.

Vannforsyning og avløp:
Eiendommen anses for å være sikret lovlig vannforsyning og avløp i samsvar med pbl 2008 §§ 27-1 og 27-2.

Kultur- og fornminner:
Dersom det under utgraving i marka kommer fram gjenstander eller andre levninger som viser eldre aktivitet i område, må arbeidet stanses og melding sendes Sametinget og Kulturetaten, Troms fylkeskommune omgående jfr. kulturminnelovens § 8 andre ledd. (pbl 2008 § 21-5, SAK10 § 6-2).

Sikringstiltak ved byggearbeid:
Det vises til bestemmelsene i pbl 2008 § 28-2.

Avfall:
Alt avfall som tiltaket genererer, og som ikke gjenbrukes i egen virksomhet, må leveres til mottak godkjent av forurensningsmyndighetene. Viser for øvrig til avfallsforskrift kap. 15, Byggavfall.

Dokumentasjon ved tilsyn:
Kopi av denne tillatelse sammen med beskrivelse av tiltaket, godkjent situasjonsplan for plassering Tegninger og ansvarsretter skal være tilgjengelig på byggeplassen.

Anmodning om ferdigattest:
Ved anmodning om ferdigattest, skal det sendes inn dokumentasjon for at slutt kontrollen ikke har avdekket feil eller mangler som hindrer ferdigattest, jf pbl 2008 § 21-10 og SAK10 § 8-1. Ved endringer som ikke krever egen søknad i forhold til tillatelsen, skal det innsendes oppdatert situasjonsplan og tegninger samt underretning om tiltakets plassering.

Bortfall av tillatelse:
Er tiltaket ikke satt i gang senest innen 3 år etter at tillatelse er gitt, faller den bort. Det samme gjelder hvis tiltaket innstilles i lengre tid enn 2 år, jf pbl 2008 § 21-9.

ØVRIGE LOVBESTEMMELSER:

Generell aktsomhetsplikt:
Enhver skal opptre aktsomt og gjøre det som er rimelig for å unngå skade på naturmangfoldet i strid med målene i "Naturmangfoldloven" §§ 4 og 5. Utføres en aktivitet i henhold til en tillatelse av offentlig myndighet, anses aktsomhetsplikten oppfylt dersom forutsetningene for tillatelsen fremdeles er til stede.

Klageadgang
Vedtaket kan påklages til ***kommunen.*** *Klagefristen er 3 uker regnet fra den dagen da brevet kom fram til påført adressat. Det er tilstrekkelig at klagen er postlagt innen fristens utløp. Klagen skal sendes skriftlig til den som har truffet vedtaket, angi vedtaket det klages over, den eller de endringer som ønskes, og de grunner du vil anføre for klagen. Dersom du klager så sent at det kan være uklart for oss om du har klaget i rett tid, bes du også oppgi når denne melding kommer frem. Viser til Forvaltningslovens § 28.*

En slik klage kan føre til at avgjørelsen blir omgjort. Kommunen er ikke ansvarlig for tap som tiltakshaver måtte lide ved en slik omgjøring.

Ved all kontakt med avdelingen i denne sak, vennligst referer til saksnummer 2012/2037.

Med hilsen

Ketil Jensen
Byggesaksbehandler
Direkte innvalg: 77 77 07 59

Tilsvarende brev sendt til:

AR-Ing AS	Postboks 112	9189	SKJERVØY
Avfallservice AS	Hovedvegen 62	9152	SØRKJOSEN

Fylkesmannen i Troms
Romssa Fylkkamánni

Saksbehandler	Telefon	Vår dato	Vår ref.	Arkivkode
Asle Tjeldflåt	77642045	20.04.2012	2011/4483 - 139	331.2
		Deres dato	Deres ref.	
		31.01.2012	2010/4154-9	

NORDREISA KOMMUNE
SERVICEKONTORET
24 APR. 2012
SAKSNR. 10/4154
DOK.NR.
LØPENR. ARK.KODE

Rådm. Kjetil H. Kopi: Else E
Jorunn
Line
ref. Helse
ref. oppvekst
ref. drift.
Roy Fø

Nordreisa kommune
9156 Storslett

Svar på søknad om prosjektskjønnsmidler 2012

Fylkesmannen i Troms viser til søknader om prosjektskjønnsmidler fra Nordreisa kommune av 1. februar 2012. Videre vises det til vår e-post av 19. mars 2012 sendt til alle kommunene i Troms samt informasjon på vår hjemmeside om prosjekter som er tildelt skjønnsmidler for 2012.

Av vårt brev av 20. desember 2011 til kommunene fremgikk det at sjumilssteget (psykisk helse, rus, psykososialt miljø og mobbing), skrotnisseprosjektet (tiltak mot forsøpling) og bedre alderdom i Troms (livskvalitet og skadeforebygging) er satsningsområdene for 2012.

Totalt søkte Nordreisa kommune om støtte til følgende 4 prosjekter:

- Ryddeaksjon 2012
- OppvekstReisa - på vei mot prosjekt "Barnelandsbyen i Nordreisa av 2014"
- Interkommunal skole for pårørende
- Dagsentertilbud

Samlet sett kom det inn 94 søknader om prosjektskjønnsmidler, for et beløp på 29,5 millioner kroner. Ut fra den store interessen for midler fra skjønnspotten har Fylkesmannen måttet foreta en streng prioritering av de innkomne søknadene.

Kommunens søknader har blitt vurdert av Fylkesmannens fagavdelinger, og vi har avgjort at følgende prosjekter skal støttes med skjønnsmidler i 2012:

- **Ryddeaksjon 2012: Kr. 150.000,-**
- **OppvekstReisa - på vei mot prosjekt "Barnelandsbyen i Nordreisa av 2014": Kr. 100.000,-**
- **Dagsentertilbud: Kr. 150.000,-**

Det er ikke funnet rom for å gi støtte til prosjektet «Interkommunal skole for pårørende».

Fylkesmannen sendte 20. mars 2012 anmodning om utbetaling av prosjektskjønnsmidler til Kommunal- og regionaldepartementet. Prosjektskjønnsmidlene er utbetalt over rammetilskuddets termin for april 2012 til kommunen.

Fylkeshuset, Strandvegen 13
Postboks 6105, 9291 Tromsø
Telefon: 77 64 20 00
Telefaks: 77 64 21 39
Avdeling
Justis- og sosialavdelingen
postmottak@fmtr.no
www.fylkesmannen.no/troms

Følgende generelle forutsetninger gjelder for tildelingen:

- Fylkesmannen skal holdes orientert om arbeidet med prosjektet. Dersom prosjektet skal videreføres i 2013 og evt. utover dette skal det sendes en statusrapport til Fylkesmannen innen utgangen av 2012.
- Prosjektet må dokumenteres gjennom sluttrapport etter at prosjektet er gjennomført. Dersom prosjektet avsluttes i 2012 er det ikke nødvendig å sende statusrapport som nevnt over i tillegg til sluttrapport. Sluttrapporten skal sendes seinest to måneder etter at prosjektet er avsluttet. Rapporten skal inneholde en vurdering av om prosjektmålet er oppfylt samt en evaluering av prosjektgjennomføringen. Fylkesmannen skal kunne offentliggjøre sluttrapporten på våre hjemmesider, og eventuelt distribuere den på annen måte til alle kommunene i Troms.
- Fylkesmannen forbeholder seg retten til å kunne delta i prosjektets styringsgruppe og vil gi beskjed dersom dette er ønskelig.

Med hilsen

Jan-Peder Andreassen
avdelingsdirektør

Asle Tjeldflåt
økonomirådgiver

NASJONALPARKSTYRET
REISA NASJONALPARK OG
RAISDUOTTARHALDI LANDSKAPSVERNOMRÅDE

NORDREISA KOMMUNE
SERVICEKONTORET
27 APR. 2012
SAKSNR.
DOK.NR.
LØPENR. ARK.KODE

Nordnorsk Fjellovervåking
v/Bernt Lyngstad
Løkvollveien 5,
9144 SAMUELSBERG

Att: Saksbehandler: Knut M. Nergård Arkivkode: 432 - 2 Dato: 24.04.2012

Tillatelse til utplassering av repeater på fjellet Halti i Ráisduottarháldi landskapsvernomåde samt tillatelse til motorisert ferdsel i Reisa nasjonalpark og Raisduottarhaldi landskapsvernområdet i forbindelse testing av denne

Det vises til søknad fra Nordnorsk Fjellovervåking v/Bernt Lyngstad mottatt pr. e-post 19.04.2012.

Vedtak

Med hjemmel i naturmangfoldloven § 48 gir Nasjonalparkstyret for Reisa nasjonalpark og Raisduottarhaldi landskapsvernområde med dette Kåfjord sikringsradiolag (v/Nordnorsk Fjellovervåking) tillatelse til utplassering av repeater på Haltifjellet og motorisert ferdsel i Reisa nasjonalpark og Raisduottarhaldi landskapsvernområde i forbindelse med testing av denne.

Tillatelsen er gitt med følgende vilkår:

1. Tillatelsen gjelder bruk av 2 snøskutere i perioden 27. april – 1. mai 2012.
2. Motorferdsel i forbindelse med gjennomføring av prosjektet skal begrenses til det som er absolutt nødvendig.
3. Fjelltjenesten/SNO skal kontaktes på forhånd for å få informasjon om særlig sårbare områder mht motorisert ferdsel og forstyrrelser.
4. Motorferdselen skal på forhånd klareres med berørte reinbeitedistrikt og skje i forståelse med reindriftsnæringen i området
5. Dispensasjonen skal medbringes under feltarbeidet.
6. Nasjonalparkstyret skal ha tilsendt rapport fra uttestingsprosjektet.

Vedtaket kan innen 3 -tre- uker påklages til Direktoratet for naturforvaltning, Trondheim.

Eventuell klage sendes gjennom Nasjonalparkstyret.

POSTADRESSE:
POSTBOKS 6105
9291 TROMSØ
BESØKSADRESSE:
TELEFON: 77642000
DIREKTENUMMER: 77642210
E-POST: POSTMOTTAK@FMTR.NO
WEB:
ORG.NR:

Søknaden

Kåfjord sikringsradiolag (v/Nordnorsk Fjellovervåking) ønsker å teste ut VHF-samband for å kunne tilby sikringsradioer til yrkesutøvere i reindrift og redningstjeneste etc. på fjellet i indre del av Kåfjord, Nordreisa og delvis Kautokeino. For å få et så stort dekningsområde som mulig søkes det om å få plassert ut en repeater (gjennomsnakkstasjon) på toppen avfjellet Halti. Kåfjord sikringsradiolag søker derfor om dispensasjon for kjøring med 2 snøskutere i perioden 27. april til og med 1. mai fra snøskuterløypa ved Guolas og videre til toppen av Haltifjellet for utplassering av repeateren. Det søkes også om tillatelse til kjøring i området rundt for å sjekke dekningsforholdene. I henhold til søknaden vil Kåfjord sikringsradiolag bruke det offentlige løypenettet der det er tilgjengelig. På kart vedlagt søknaden er det vist hvilket område det er behov for å ferdes i utenom offentlig snøskuterløypenett.

I følge telefonsamtale med søker vil utplassering av repeter ikke innebære noen for inngrep i verneområdet. Repeateren skal plasseres på en liten slede som blir stående på Haltifjellet under testingen. Etterpå vil utstyret bli tatt ned. Det vil bli utarbeidet rapport etter uttestingen.

Regelverk for Ráisduottarháldi landskapsvernomåde

Reisa nasjonalpark og Ráisduottarháldi landskapsvernomåde ble opprettet ved kgl. Res. 28. november 1986. Formålet med Reisa nasjonalpark er å bevare et vakkert og tilnærmet urørt fjell- og dalområde med dets plante- og dyreliv og geologiske forekomster, og å gi allmennheten adgang til friluftsliv i et slikt område.

Formålet med Ráisduottarháldi landskapsvernomåde er å bevare et særpreget høgfjellsområde med løsavsetninger av stor naturhistorisk verdi, og å gi allmennheten adgang til friluftsliv i et slikt område.

I henhold til verneforskriftene for både Reisa nasjonalpark og Ráisduottarháldi landskapsvernomåde er motorferdsel til lands og til vanns, herunder landing og lavtflyvning (flyvning under 300 m) med luftfartøy generelt forbudt.

Forvaltningsmyndigheten kan gjøre unntak fra et vernevedtak dersom det ikke strider mot vernevedtakets formål og ikke kan påvirke verneverdiene nevneverdig, eller dersom sikkerhetshensyn eller hensynet til vesentlige samfunnsinteresser gjør det nødvendig, jfr. Naturmangfoldloven § 48.

I henhold til naturmangfoldloven (§ 7) skal imidlertid prinsippene i loven §§ 8 – 12 legges til grunn som retningslinjer ved utøving av offentlig myndighet, også når forvaltningsmyndigheten fatter vedtak etter forskrifter for verneområder.

Prinsippene i §§ 8-12 gjelder kunnskapsgrunnlaget (§ 8), føre var prinsippet (§ 9), økosystemtilnærming og samla belastning (§ 10), kostnadene ved miljøforringelse skal bæres av tiltakshaver (§ 11) og miljøforsvarlige teknikker og driftsmetoder (§ 12).

Nasjonalparkstyrets vurdering

Nasjonalparkstyret anser dette som et samfunnsnyttig prosjekt som kan være med på å øke sikkerheten for yrkesutøvere i fjellet som bla. reindriftsutøvere. Tiltaket må også anses som et godt beredskapstiltak som vil bedre kommunikasjonsforholdene i fjellet for redningstjenesten og andre. Omsøkte motorferdsel anses som nødvendig for å få plassert ut repeateren og få testet kommunikasjonsforholdene.

Etter nasjonalparkstyrets vurdering vil motorferdselen i forbindelse med uttestingsprosjektet være av begrenset omfang. Det er ikke fare for at andre vil søke om tillatelse på samme grunnlag og således skape presedens for en utvikling som på sikt kan skade verneformålet, jfr. naturmangfoldlovens § 10. Nasjonalparkstyret er kjent med at omfattende motorferdsel i utmark vil kunne forstyrre dyreliv og friluftsliv og således stride imot verneformålet. Nasjonalparkstyret vurderer det imidlertid slik at forstyrrelsen i forbindelse med gjennomføringen av dette prosjektet vil være såpass begrenset at det ikke vil komme i konflikt med verneformålet. Nasjonalparkstyret vurderer derfor at en tillatelse ikke strider mot føre var prinsippet.

Etter nasjonalparkstyrets vurdering kan dette prosjektet vanskelig gjennomføres uten bruk av snøskuter, jfr. naturmangfoldlovens §12.

Nasjonalparkstyret mener at vurdering av saken etter prinsippet i naturmangfoldlovens § 11 ikke er relevant.

På grunnlag av det som er nevnt ovenfor mener nasjonalparkstyret at tiltaket ikke vil påvirke verneverdiene nevneverdig eller strider mot vernevedtakets formål. Søknaden tilfredsstiller kravet i naturmangfoldloven § 48 til å gi dispensasjon og søknaden kan derfor innvilges.

Nasjonalparkstyret mener at det er viktig at gjennomføringen av uttestingsprosjektet skjer i forståelse med og er klarert med reindriften i området. Nasjonalparkstyret har derfor stilt krav om dette i dispensasjonen.

Med hilsen

Hilde Nyvoll
Leder av nasjonalparkstyret

Sigrund Hestdal
Nesteleder

Kopi :

- Direktoratet for naturforvaltning, Postboks 5672, Sluppen, 7485 TRONDHEIM
- Nordreisa kommune, Postboks 174, 9156 STORSLETT
- Kåfjord kommune, Boks 74, 9148 Olderdalen
- Fjelltjenesten/SNO avd. Storslett, Halti, 9151 STORSLETT
- Statskog Troms, Postboks 63 Sentrum, 7801 Namsos
- Lensmannen i Nordreisa, 9151 STORSLETT
- Reindriftsforvaltningen i Vest-Finnmark, 9520 KAUTOKEINO
- Rbd 36 v/Aslak Logje, 9520 KAUTOKEINO

Fylkesmannen i Troms
Romssa Fylkkamánni

Saksbehandler	Telefon	Vår dato	Vår ref.	Arkivkode
Heidi Marie Gabler	77 64 22 31	24.04.2012	2012/491 - 35	433.52
		Deres dato	Deres ref.	

NORDREISA KOMMUNE
SERVICEKONTORET
Ref. Dm Dagl.
02. MAI 2012
SAKSNR.
DOK.NR.
LØPENR.
ARK.KODE

Adresseliste

Protokoll fra møte i rovviltnemnda 11. april 2012

Rovviltnemnda i region 8 hadde møte i Tromsø den 11.april 2012. Sekretariatet ved Fylkesmannen i Troms sender her protokoll fra møtet.

Rullering av forvaltningsplan for rovvilt i regionen var det sentrale temaet på møtet. Høringsdokumentet ble gjennomgått og diskutert av nemnda.

Vedtakene kan påklages til Miljøverndepartementet innen tre uker fra mottakelse av dette brev jamfør forvaltningsloven kap. VI §§ 28 og 29. Klagen skal behandles av Miljøverndepartementet, men sendes til Rovviltnemnda i region 8, Fylkesmannen i Troms

Med hilsen

Cathrine Henaug
miljøverndirektør

Heidi-Marie Gabler
fagansvarlig

Vedlegg:
Protokoll fra møte i rovviltnemnda for region 8 den 11. april.2012

Fylkeshuset, Strandvegen 13
Postboks 6105, 9291 Tromsø
Telefon: 77 64 20 00
Telefaks: 77 64 21 39
Avdeling
Miljøvernavdelingen
postmottak@fmtr.no
www.fylkesmannen.no/troms

Adresseliste:
Kommunene i Troms
Statens Naturoppsyn, pb 3672, 9278 Tromsø
Reindriftsforvaltningen Troms, Postboks 1183, 9326 Bardufoss
NRL, postboks 508, sentrum, 9255 Tromsø
Troms Reindriftssamers fylkeslag, v/ Kristine Eira, 9357 Tennevoll
Troms Sau og Geit, v/Karl Idar Berg, 9146 Olderdalen
Troms Bondelag, boks 3021, 9498 Harstad
Troms Bonde- og Småbrukarlag v/Tor Odin Kjosvatn, 9050 Storsteinnes
Norges Miljøvernforbund- Region Nord, Postboks 446, 9255 Tromsø
NJFF Troms, 9470 Gratangen
Fylkesmannen i Troms, landbruksavdelingen, her
Kommunene i Finnmark
Fylkesmannen i Finnmark, Statens hus, 9815 Vadsø
Fylkesmannen i Nordland, Miljøvernavdelinga, 8000 Bodø
Statens Naturoppsyn, boks 261, 9711 Lakselv
Reindriftsforvaltningen i Vest-Finnmark, Ávžžiluodda, 9520 Kautokeino
Reindriftsforvaltningen i Øst-Finnmark, Postboks 174, 9735 Karasjok
Varanger reinsamelag v/Jan Iver Smuk, boks 59, 9820 Varangerbotn
Polmak flyttsamelag v/Stig Rune Smuk, 9845 Tana
Karasjok flyttsamelag, Boks 64, 9730 Karasjok
Kautokeino flyttsamelag v/Nils Mathis M. Sara, boks 334, 9521 Kautokeino
Fellesaksjonen for ulv, Sollitangen, 2476 Atna
Finnmark Sau og geit v/Roy Mikkola, 9930 Neiden
Finnmark Bondelag v/ Fred Johnsen, Postboks 1091, 9503 Alta
Finnmark Bonde- og småbrukerlag v/Arne Johanson, Mathisdalen, 9518 Alta
Naturvernforbundet i Finnmark v/Vigdis Siri, Bergeby,9840 Varangerbotn
NJFF Finnmark, boks 26, 9915 Kirkenes
Einar Johansen, Ivarjok 9845 Tana
Heidi-Marie Gabler,her
Rovviltnemndas medlemmer og varamedlemmer, sendes per e-post

ROVVILTNEMNDA I REGION 8
Troms og Finnmark

Protokoll fra møte i Rovviltnemnda for region 8 den 11. 04. 2012

Dato: 11. 04. 2012
Sted: Fylkeshuset i Tromsø

Tilstede:

Rovviltnemnda:	**Utvida sekretariat:**
Willy Ørnebakk (leder) Odd Iver Sara Fred Johnsen John Karlsen Trine Nodt Widar Skogan	Andreas Vikan Røsæg, FM Troms, miljøvernavd. Oddny Marie Asbøl, FM Troms, landbruk Elle Risten Wigelius, FM Finnmark, miljø Gunnhild Breidalen, Mattilsynet Heidi-Marie Gabler, FM i Troms, miljøvern (ref)

Møtet:
Møtetid: kl. 09.00-16.00, 7 t
Avtalt forberedelse til møte: 7 t

Sak 5/12 Godkjenning av innkalling og saksliste

Behandling:
Innstilling til vedtak ble enstemmig vedtatt.

Innstilling til vedtak:
Rovviltnemnda for region 8 godkjenner innkalling og sakliste til møte den 11.april 2 012

Sak 10/12 Orienteringssaker

- Nemndas møter med organisasjoner, lag, foreninger evt. andre siden 30.01. 2012.
- Kort orientering fra Fylkesmannen i Finnmark
- Kort orientering fra Fylkesmannen i Troms
- Kort orientering fra Reindriftsforvaltningen
- Kort orientering fra Mattilsynet

Postadresse:
Rovviltnemnda i region 8
c/o Fylkesmannen i Troms
Postboks 6105
9291 TROMSØ

Leder for rovviltnemnda:
Willy Ørnebakk
91174752
Willy.ornebakk@gmail.com

Saksbehandler:
Heidi-Marie Gabler
776 42231
hmg@fmtr.no

Nemndsleder har deltatt på Sametingets rovviltseminar som hadde et interessant og viktig fokus på bl.a hvordan psykisk helse i næringen påvirkes av sameksistensen med rovvilt og store tap. Seminaret hadde bra oppmøte. Har vært i godt møte med miljøvernministeren sammen med lederne av de andre rovviltregionene. Bedre dialog er viktig fremover. Lederen vil prioritere egne møter med organisasjonene i regionen for å opprette en god dialog i regionen vår.

Fylkesmannen Troms:
Har også deltatt på Sametingets seminar om rovvilt. Informerte om at det ble felt 10 gauper under kvotejakta. Det er gitt en skadefellingstillatelse på gaupe i Bardu før påske. Vurderer tre nye søknader om skadefelling på gaupe, Mauken, Sør-Troms og Dyrøy (som er innvilget når referatet skrives), samt en søknad om skadefelling på kongeørn i Bardu (ble avslått). Det er ny landbruksdirektør, Marianne Uleberg, konstituert frem til 1.11.2012. Har ikke fått svar på brev til kommunene om skadefellingslag.

Fylkesmannen i Finnmark:
Tana kommune har bedt om utsettelse på frist for svar angående skadefellingslag. Informerte om at det er gitt avslag på søknad om skadefelling av gaupe. Ny rapport om bjørnebestanden viser at det kan være 10 flere bjørn registrert i Finnmark. Ulv er ikke observert denne sesongen. Det ble felt 8 gauper inder kvotejakta. Ett dyr er i tilegg påskutt og det er opprettet politisak.

Nemnda kommenterte at de ønsker at det blir gitt skadefellingstillatelser på gaupe i områder der det ikke er tatt ut gaupe på ordinær jakt.

Mattilsynet:
Det er mulig at det blir sendt ut nye informasjonsbrevsom skal gjelde for beitesesongen 2013. Dette vil i så fall bli gjort før beitesesongen 2012. Har mottatt brev med nye retningslinjer fra Mattilsynets tilsynskontor. Påpekte at de føler seg mer som observatør enn medlem i utvida sekretariat for nemnda.

Nemnda kommenterte at Mattilsynet burde orientere organisasjonene før et slikt brev evnt. sendes ut.

Sak 17/12 Referatsaker

Behandling:
Innstilling til vedtak ble enstemmig vedtatt

Innstilling til vedtak:
Rovviltnemnda tar utsendte referatsaker i perioden 15.03 –11.04.2012 til orientering.

Type	Innhold	Avs/Mot	Dok.dato
I	Uttalelse om forslag til utvidelse av A område for bjørn	Styret NJFF Troms	14.03
I	Tilsvar på protokoll fra møte i rovviltnemnda	Midt-Troms Rovviltlag	14.03

	region 8		
U	Protokoll fra møte i nemnda 15.mars	Adresseliste	20.03
I	Utvalg for evaluering av ulvesona	Miljøverndepartementet	27.03.2012
I	Endring i rovviltforskriften – høringsinnspill fra Fylkesmannen i Finnmark	Miljøverndepartementet	29.03.2012
I	Endring i rovviltforskriften – høringsinnspill fra Fylkesmannen i Troms	Miljøverndepartementet	29.03.2012
U	Svar på spørsmål om høring av forvaltningsplan for rovvilt i region 8	Målselv bondelag	04.04.2012

Sak 18/12 Rullering av forvaltningsplanen for rovvilt region 8

Behandling:
Dokument med forslag til rullering av forvaltningsplan var sendt ut som saksfremstilling frasekretariatet som avtalt. Det var enighet om at omfanget på dokumentet er hensiktsmessig og nyttig og at det er et innholdsrikt og informativt dokument. Forord skal være med, ledere ble anmodet om å skrive det. Fylkesmannen i Finnmark antydet at de ville komme med eget innspill etter hvert men ble bedt om å legge frem sine innspill på møtene i nemnda slik at hele nemnda er orientert og at forvaltningsplanen som blir sendt på høring er et omforent dokument der nemnda står inne for all formuleringer. Det bør brukes flere bilder i dokumentet.

Mattilsynet hadde levert forslag om nytt kapittel om "Mattilsynets vurderinger av dyrevelferd i rovdyrbelastede områder". Sekretariatet påpekte at forslaget er omfattende med 4,5 sider og dyrevelferd allerede er omtalt i et eget kapittel i dokumentet på linje med andre interesser. Det bør diskuteres hvorvidt en interesse skal få anledning til å formulere seg med egne ord i forvaltningsplanen uten at de andre aktuelle interessene også får anledning til det. Det ble enighet om at innspillet fra Mattilsynet vurderes til neste møte med fokus på hav det tilfører av ny informasjon i forhold til det som står i forslaget til forvaltningsplan pr. nå.

Planen mangler omtale av investeringsstøtte til organisert beitebruk. Landbruksavdelingene fra Fylkesmennene leverer dette til neste møte. Andreas og Willy utdyper kapittelet 8.3 "fremover" og kapittelet flyttes frem til kap. 10.

Nemnda gikk grundig igjennom forslaget til forvaltningsplan side for side og det ble foreslått endringer som ble notert av sekretariatet. Endringene skal markeres med kursiv eller fet skrift og sendes ut som saksfremlegg til neste møte i nemnda.Kapittel 9-11 skal vurderes mer grundig på neste møte. Ambisjonen er at planen kan sendes på offentlig høring etter neste møte i nemnda, 16. mai.

Sak 19/12 Fond for plassering av restmidler fra FKT

Behandling:
Nemnda anmoder leder i samarbeid med sekretariatet å skrive et brev til MD der det anmodes om at regelverket endres slik at rest- fkt-midler, som ikke er benyttet inneværende år, kan settes av i et fond som kan brukes til aktuelle tiltak og akutte situasjoner neste år.

Nordreisa kommune
Utviklingsavdeling

Morten Risto
Strømmen
9151 STORSLETT

Delegert vedtak
Nordreisa driftsutvalg - nr.

Deres ref:	Vår ref:	Løpenr.	Arkivkode	Dato
	2012/2131-2	17782/2012	K47	07.05.2012

Søknad om skadefelling for uttak av rev

Henvisning til lovverk:
Viltloven
Forskrift om felling av viltarter som gjør skade eller som vesentlig reduserer andre viltarters reproduksjon.

Saksopplysninger:
Morten Risto søker om skadefellingstillatelse for uttak av rev i området Klubbenes til Blixgård

Han skriver følgende i søknaden:
Etter at lamminga nå er godt i gang er vi blitt oppmerksom på at reven også er interessert i lamma mine.
Har flere ganger den siste uken kommet over reven idet han jakter på lam,
i natt 7/5 tok han et ny født villsaulam helt inne ved fjøsveggen.
Da vi ser mye rev og revespor ønsker vi og starte revejakt nå for og begrense skadene.
Dette gjelder er området Klubbenes til Blixgård.
Det er oppservert mye rev så det er ønskelig og jakte uten begrensninger.

Vurderinger:
Beiteområdet i Straumfjorden har i flere år vært plaget med store rovvilttap. Seinest i fjor hadde bønder i dette området store tap. Nå i vår er det allerede funnet ett kadaver som er tatt av rev. Pga sporsnø er det enkelt å fastslå at det er rev.
Nordreisa kommune ser svært alvorlig på rovviltproblemene og mener det er riktig å ta ut rev og revehi for å hindre flere skader på bufe.

Postadresse:
Postboks 174
9156 Storslett
E-post: postmottak@nordreisa.kommune.no

Besøksadresse:
Sentrum 17
www.nordreisa.kommune.no

Telefon: 77 77 07 00
Telefaks: 77 77 07 01

Bankkonto: 4740 05 03954
Organisasjonsnr: 943 350 833

Vedtak:
Nordreisa kommune viser til Viltloven og forskrift om felling av viltarter som gjør skade eller som vesentlig reduserer andre viltarters reproduksjon pkt II B, og gir Morten Risto og hans jaktlag tillatelse til felling av rev og hijakt på rev i området Klubbenes til Durmålskardalen. Tillatelsen gjelder uttak av inntil tre hi og i tillegg felling av inntil ti rever. Tillatelsen gjelder til 15.august 2011.

Klageadgang
Vedtaket kan påklages til ***Nordreisa kommune.*** *Klagefristen er 3 uker regnet fra den dagen da brevet kom fram til påført adressat. Det er tilstrekkelig at klagen er postlagt innen fristens utløp.*

Klagen skal sendes skriftlig til den som har truffet vedtaket, angi vedtaket det klages over, den eller de endringer som ønskes, og de grunner du vil anføre for klagen. Dersom du klager så sent at det kan være uklart for oss om du har klaget i rett tid, bes du også oppgi når denne melding kommer frem.

Med hilsen

Dag Funderud
enhetsleder

Kopi til:
Nordreisa sankelag

Nordreisa kommune
Teknisk avdeling

Byggtorget Betongservice AS
Industriveien 24
9152 SØRKJOSEN

Deres ref:	Vår ref:	Løpenr.	Arkivkode	Dato
	2012/1848-2	16984/2012	1942/7/7-8	02.05.2012

Byggetillatelse bolig, tomt 7-8, Rovdas 3, Nordreisa

BYGGETILLATELSE I ETT TRINN
Svar på søknad om tillatelse for tiltak etter plan- og bygningslovens § 93
Vedtak hjemlet i delegasjonsreglement vedtatt av Nordreisa kommunestyre i sak 71/95.

Saksnr:	Behandlet i:
68/12	Delegert utvalg drift

Byggested:	Tomt 7-8 Rovdas 3, 9151 STORSLETT	Gnr/Bnr:	Ikke tildelt
Tiltakshaver:	Kjetil Bjørklid	Adresse:	Moan 23, 9151 STORSLETT
Ansvarlig søker:	Byggtorget Betongservice AS	Adresse:	Industriveien 24, 9152 SØRKJOSEN
Tiltakets art:	Nytt bygg - boligformål - over 70 m²	Bruksareal:	257m²

VEDTAK:

Tillatelse:
Med hjemmel i plan- og bygningsloven 2008 (pbl 2008) § 20-1godkjennes søknad om byggetillatelse mottatt 23.04.2012 for oppføring av enebolig.

Det vises for øvrig til søknadens og godkjente søknader om ansvarsrett samt kontrollerklæringer.

Vilkår:
Tiltaket skal utføres i samsvar med ovennevnte dokumentasjon.

Postadresse:
Postboks 174
9156 Storslett
E-post: postmottak@nordreisa.kommune.no

Besøksadresse:
Sentrum 17

Internett:
www.nordreisa.kommune.no

Telefon: 77 77 07 00
Telefaks: 77 77 07 01

Bankkonto: 4740 05 03954

Organisasjonsnr: 943 350 833

Godkjenning av foretak for ansvarsrett:

Foretak med sentral godkjenning:
Med hjemmel i pbl 2008, § 22-1, jf byggesaksforskriften 2010 (SAK10) § 9-1 gis ansvarsrett i forbindelse med omsøkte tiltak til følgende foretak med sentral godkjenning:

Foretak	Godkjenningsområde
Byggtorget Betongservice Org. nr. 944 896 600	SØK - Ansvarlig søker, tiltakskl. 1 PRO/KPR - Ansvarlig prosjekterende og kontrollerende for prosjektering, tiltakskl. 1. UTF/KUT - Ansvarlig utførende og kontrollerende av utførelsen, tiltakskl. 1. Ansvarsområde: Bygninger og installasjoner

SAKSUTREDNING/BEGRUNNELSE FOR VEDTAKET:

Planstatus:
Plan ID: 19422009_004.

Gjennomføringsplan:
Gjennomføringsplan foreligger jf pbl 2008 § 21-2, og SAK10 § 5-3.

Administrasjonens drøfting/begrunnelse:
Foretakene med sentral godkjenning, som søker om ansvarsrett, bekrefter at de oppfyller pbl 2008 § 22-1 og SAK10 §§ 10-1 og 10-2 til ansvarsrett for omsøkte fagområder.

Det er ansvarlig søkers ansvar å påse at alle fag er dekket med ansvarsrett før arbeidet igangsettes jf pbl § 23-4.

Byggegrunn, miljøforhold mv:
I henhold til søknad ansees byggegrunn sikret i hht pbl 2008 § 28-1 (flom- og rasfare, forurenset grunn, natur- og miljøforhold).

Atkomst/avkjørsel:
Eiendommen anses å være sikret lovlig atkomst i samsvar med pbl 2008 § 27-4.

Vannforsyning og avløp:
Eiendommen anses for å være sikret lovlig vannforsyning og avløp i samsvar med pbl 2008 §§ 27-1 og 27-2.

Kultur- og fornminner:
Dersom det under utgraving i marka kommer fram gjenstander eller andre levninger som viser eldre aktivitet i område, må arbeidet stanses og melding sendes Sametinget og Kulturetaten, Troms fylkeskommune omgående jfr. kulturminnelovens § 8 andre ledd. (pbl 2008 § 21-5, SAK10 § 6-2).

Sikringstiltak ved byggearbeid:
Det vises til bestemmelsene i pbl 2008 § 28-2.

Avfall:
Tiltak etter pbl 2008 kap 20, skal tilfredsstille krav til forsvarlig avfallshåndtering i eller i medhold av loven.

Dokumentasjon ved tilsyn:
Kopi av denne tillatelse sammen med beskrivelse av tiltaket, godkjent situasjonsplan for plassering Tegninger og ansvarsretter skal være tilgjengelig på byggeplassen.

Anmodning om ferdigattest:
Ved anmodning om ferdigattest, skal det sendes inn dokumentasjon for at slutt kontrollen ikke har avdekket feil eller mangler som hindrer ferdigattest, jf pbl 2008 § 21-10 og SAK10 § 8-1. Ved endringer som ikke krever egen søknad i forhold til tillatelsen, skal det innsendes oppdatert situasjonsplan og tegninger samt underretning om tiltakets plassering.

Bortfall av tillatelse:
Er tiltaket ikke satt i gang senest innen 3 år etter at tillatelse er gitt, faller den bort. Det samme gjelder hvis tiltaket innstilles i lengre tid enn 2 år, jf pbl 2008 § 21-9.

Generell aktsomhetsplikt:
Enhver skal opptre aktsomt og gjøre det som er rimelig for å unngå skade på naturmangfoldet i strid med målene i "Naturmangfoldloven" §§ 4 og 5. Utføres en aktivitet i henhold til en tillatelse av offentlig myndighet, anses aktsomhetsplikten oppfylt dersom forutsetningene for tillatelsen fremdeles er til stede.

Klageadgang
Vedtaket kan påklages til ***kommunen.*** *Klagefristen er 3 uker regnet fra den dagen da brevet kom fram til påført adressat. Det er tilstrekkelig at klagen er postlagt innen fristens utløp. Klagen skal sendes skriftlig til den som har truffet vedtaket, angi vedtaket det klages over, den eller de endringer som ønskes, og de grunner du vil anføre for klagen. Dersom du klager så sent at det kan være uklart for oss om du har klaget i rett tid, bes du også oppgi når denne melding kommer frem. Viser til Forvaltningslovens § 28.*

En slik klage kan føre til at avgjørelsen blir omgjort. Kommunen er ikke ansvarlig for tap som tiltakshaver måtte lide ved en slik omgjøring.

Ved all kontakt med avdelingen i denne sak, vennligst referer til saksnummer 2012/1848.

Med hilsen

Olaf E. Nilsen
Saksbehandler
Direkte innvalg: 77 77 07 55

Kopi til:
Kjetil Bjørklid Moan 23 9151 STORSLETT

Nordreisa kommune
Teknisk avdeling

Sandøy Bygg A/S
Rotsundelv
9153 ROTSUND

Deres ref:	Vår ref:	Løpenr.	Arkivkode	Dato
	2012/1672-2	16510/2012	1942/52/88	27.04.2012

Byggetillatelse, Viervegen 14, gnr. 1942/52/88

ETT-TRINNS BYGGETILLATELSE
Svar på søknad om tillatelse for tiltak etter plan- og bygningslovens § 20-1
Vedtak hjemlet i delegasjonsreglement vedtatt av Nordreisa kommunestyre i sak 91/95.

Saksnr:	Behandlet i:
67/12	Delegert utvalg drift

Byggested:	Vierveien 14, 9151 STORSLETT	Gnr/Bnr:	52/88
Tiltakshaver:	Kai Tore Molund	Adresse:	Vierveien 15, 9151 STORSLETT
Ansvarlig søker:	Sandøy Bygg A/S	Adresse:	Rotsundelv, 9153 ROTSUND
Tiltakets art:	Endring av bygg - utvendig tilbygg større enn 50 m²	Bruksareal:	58m²

VEDTAK:

Tillatelse:
Med hjemmel i plan- og bygningsloven (pbl) §§ 93 og 95 godkjennes søknad om byggetillatelse mottatt 02.04.2012 for oppføring tilbygg.

Det vises for øvrig til søknadens vedlegg og godkjente søknader om ansvarsrett samt kontrollerklæringer.

Dispensasjoner:
Med hjemmel i pbl § 7 gis dispensasjon fra Pbl § 29-4 om avstand til nabogrense som vist på situasjonsplan.

Postadresse:
Postboks 174
9156 Storslett
E-post: postmottak@nordreisa.kommune.no

Besøksadresse:
Sentrum 17

Internett:
www.nordreisa.kommune.no

Telefon: 77 77 07 00
Telefaks: 77 77 07 01

Bankkonto: 4740 05 03954

Organisasjonsnr: 943 350 833

Vilkår:
Tiltaket skal utføres i samsvar med ovennevnte dokumentasjon.

Godkjenning av foretak for ansvarsrett:

Foretak med sentral godkjenning:
Med hjemmel i pbl § 98, jfr. § 98a, gis ansvarsrett i forbindelse med omsøkte tiltak til følgende foretak med sentral godkjenning:

Foretak	Godkjenningsområde
Rørtjeneste Nord A/S Org. nr.991 534 903	PRO/KPR - Ansvarlig prosjekterende og kontrollerende for prosjektering, tiltakskl. 1. UTF/KUT - Ansvarlig utførende og kontrollerende av utførelsen, tiltakskl. 1. Ansvarsområde: Rørarbeid

Lokal godkjenning av foretak:
Med hjemmel i pbl §§ 93b og 98 jfr. godkjenningsforskriften (GOF) § 16, gis lokal godkjenning av foretak og ansvarsrett i forbindelse med omsøkte tiltak til følgende foretak:

Foretak	Godkjenningsområde
Sandøy Bygg AS Org. nr.898 003 612	SØK - Ansvarlig søker, tiltakskl. 1 PRO/KPR - Ansvarlig prosjekterende og kontrollerende for prosjektering, tiltakskl. 1. UTF/KUT - Ansvarlig utførende og kontrollerende av utførelsen, tiltakskl. 1. Ansvarsområde: Bygninger og installasjoner

SAKSUTREDNING/BEGRUNNELSE FOR VEDTAKET:

Planstatus:
Planstatus: 19421985_001.

Nabovarsling:
Naboer og gjenboere er varslet iht. plan- og bygningsloven § 94 nr. 3, det er ikke registrert merknader til tiltaket.

Administrasjonens drøfting/begrunnelse:
Foretakene som søker om ansvarsrett bekrefter med sentral godkjenning og erklæring på søknad om lokal godkjenning at det oppfyller godkjenningsforskriften (GOF) krav i kap. II til ansvarsrett for omsøkte fag

Til arbeid som krever ansvarsrett og ansvarlig foretak ikke selv utfører, eller har nødvendig kompetanse for å utføre, skal ansvarlig foretak forvisse seg om at innleid foretak tilfredsstiller forskriftens krav til kompetanse for sitt fag og har kontrollsystemet på plass.
Det er ansvarlig søkers ansvar å påse at alle fag er dekket med ansvarsrett før arbeidet igangsettes jfr. GOF § 8.

Atkomst/avkjørsel:
Eiendommen anses å være sikret lovlig atkomst i samsvar med plan- og bygningsloven § 66 nr 1.

Vannforsyning og avløp:
Eiendommen anses for å være sikret lovlig vannforsyning og avløp i samsvar med plan- og bygningsloven §§ 65 og 66 nr 2.

Sikkerhet i bruk:
Det vises til bestemmelsene i teknisk forskrift til plan- og bygningsloven kap. VII, kap. VIII og kap. X om personlig og materiell sikkerhet, miljø og helse, og brukbarhet.

Sikring av byggeplass:
Byggeplassen skal sikres forskriftsmessig i byggeperioden, jfr. pbl. § 100.

Dokumentasjon ved tilsyn:
Kopi av denne tillatelse sammen med beskrivelse av tiltaket, godkjent kart for plassering
Tegninger og ansvarsretter skal være tilgjengelig på byggeplassen.

Anmodning om ferdigattest:
Ved anmodning om ferdigattest, skal det sendes inn dokumentasjon for at slutt kontrollen ikke har avdekket feil eller mangler som hindrer ferdigattest, jf §§ 33 og 34 i forskrift om saksbehandling og kontroll i byggesaker. Ved endringer i forhold til tillatelsen, skal det innsendes oppdatert situasjonsplan og tegninger samt underretning om tiltakets plassering.

Bortfall av tillatelse:
Er tiltaket ikke satt i gang senest innen 3 år etter at tillatelse er gitt, faller den bort.
Det samme gjelder hvis tiltaket innstilles i lengre tid enn 2 år, jf plan- og bygningsloven § 96, første ledd.

Avfall:
Alt avfall som tiltaket medfører, og som ikke gjenbrukes i egen virksomhet, må leveres til mottak godkjent av forurensningsmyndighetene. Dersom avfallet er av en slik sammensetning at dette ved gjenvinning kan være en ressurs, bør tiltakshaver velge et godkjent deponi med opplegg for sortering av avfallet. Viser for øvrig til avfallsforskrift kap. 15 Byggavfall.

Klageadgang
Vedtaket kan påklages til Nordreisa kommune**.** Klagefristen er 3 uker regnet fra den dagen da brevet kom fram til påført adressat. Det er tilstrekkelig at klagen er postlagt innen fristens utløp. Klagen skal sendes skriftlig til den som har truffet vedtaket, angi vedtaket det klages over, den eller de endringer som ønskes, og de grunner du vil anføre for klagen. Dersom du klager så sent at det kan være uklart for oss om du har klaget i rett tid, bes du også oppgi når denne melding kommer frem.

En slik klage kan føre til at avgjørelsen blir omgjort. Kommunen er ikke ansvarlig for tap som tiltakshaver måtte lide ved en slik omgjøring.

Ved all kontakt med avdelingen i denne sak, vennligst referer til saksnummer 2012/1672.

Med hilsen

Olaf E. Nilsen
Saksbehandler
Direkte innvalg: 77 77 07 55

Kopi til:

Kai Tore Molund	Vierveien 15	9151	STORSLETT
Rørtjeneste Nord A/S	Postboks 173	9156	STORSLETT

Nordreisa kommune

Arkivsaknr: 2011/4476-6
Arkiv: M50
Saksbehandler: Hilde Henriksen
Dato: 02.05.2012

Saksfremlegg

Utvalgssak	Utvalgsnavn	Møtedato
18/12	Nordreisa driftsutvalg	21.05.2012

Høringsutkast - Revidert forskrift for renovasjon i kommunene Kvænangen, Nordreisa, Skjervøy, Kåfjord, Storfjord og Lyngen

Henvisning til lovverk:
Lov om vern mot forurensninger og om avfall (Forurensningsloven)
Forksrift om begrensning av forurensning (Forurensningsforskriften)
Vedlegg
1 Forslag Revidert forskrift for renovasjon i kommunene Kvænangen, Nordreisa, Skjervøy, Kåfjord, Storfjord og Lyngen
2 Avgjørelse sivilombudsmannen

Rådmannens innstilling

Forslag til renovasjonsforskrift for kommunene Kvænangen, Nordreisa, Skjervøy, Kåfjord, Storfjord og Lyngen sendes ut på høring.

Høringsfristen settes til 4 uker.

Avfallsservice bør i høringsperioden aktivt informere abonnenter om hvilke konsekvenser forskriftsendringen vil medføre for den enkelte.

Saksopplysninger

Gjeldende renovasjonsforskrift ble vedtatt i 1999 og det er behov for å gjennomføre en revisjon av forskriften for å fange opp de endringene som har vært i forbindelse med endrede krav til behandling av avfall. Det er videre lagt opp til innføring av enmannsbetjent bil på alle renovasjonsrutene.

Det er nedsatt ei arbeidsgruppe som arbeider med endringen av forskriften. Arbeidsgruppa har følgende sammensetning:
Oddvar Kiærbech, Kvænangen kommune
Hilde Henriksen, Nordreisa kommune

Terje Tretten, Skjervøy kommune
Karin Karlsen, Kåfjord kommune
Ynge Kaspersen, Storfjord kommune
Kåre Karlsen, Lyngen kommune

Kunngjøring om oppstart ble vedtatt i:
Kvænangen kommune, teknisk hovedutvalg sak10/12, den 30. januar 2012
Nordreisa kommune, driftsutvalgssak 7/12 den 7. februar 2012
Skjervøy kommune, formannskapssak 23/12, den 20. februar 2012
Kåfjord kommune, hovedutvalg for drift sak 4/12 den 24. februar 2012
Storfjord kommune, plan – og driftstyre, sak 12/12 den 8. mars 2012
Lyngen kommune,

Fristen for innspill ble satt til 4 uker. Det er ikke kommet innspill i denne første fasen i revisjonsarbeidet.

Arbeidsgruppa har utarbeidet et forslag til ny forskrift som skal ut i en formell høringsprosess.

Alle eierkommunene i Nord- Troms har kunngjort oppstart av revisjon av forkskrift for renovasjon og slamtømming i kommuner tilsluttet Avfallsservice AS. Det er ikke kommet innspill til endringer av gjeldende forskrift.

Dagens forskrift er vedtatt av alle eierkommunene. Det er lik pris i alle kommuner, men praktisering av fritaksregler er ulik. I et system med selvkost og like tjenester blir dette feil ved at alle kunder ikke bidrar for å dekke felles kostnader.

Forslag til ny forskrift legger opp til en lik renovasjonsordning og slamtømming i hele regionen. Muligheten for fritak en betydelig endret etter at gjeldende forskrift fra 1999 ble vedtatt.

I dagens forskrift er det lagt opp til at kunden kjøper poser i butikk til sortering. Det er i forskriften ikke lagt opp til en endring av dette. Avhengig av distribusjonsmåte ved utdeling av poser vil prisen på renovasjonsordning kunne stige en del mer enn normal prisvekst.

Endringen i forskriften omfatter i hovedsak:

- Innføring av enmannsbetjent bil
- Like renovasjonsløsning i alle kommuner
- En del områder er unntatt fra ordningen med husholdningsrenovasjon
- Innføring av enmannsbetjent bil
- Alle kommuner tildeler legalpant
- Lik minimumsfrekvens for tømming av septiktanker og endret krav for tømming av tanker fra fritidsboliger

Vurdering

Avfallsservice AS har lik pris i hele regionen, noe som setter krav til forholdsvis like tjeneste. For husholdningsavfall har selskapet både hente - og mottaksplikt. I forskriften er det lagt opp til at husholdningsavfallet skal hentes, med unntak av en del områder som er lite tilgjengelig og hvor folketallet er lavt og sterkt synkende. Dette er områdene:

- Vorterøy i Skjervøy kommune
- Områdene Reinfjord, Segelvik og Valanhavn i Kvænangen kommune

I disse områdene innføres det fritidsabonnement, hvor Avfallsservice har mottaksplikt.

Fritidsrenovasjon skal gjelde for alle hytter og fritidsboliger i hele regionen. Det er ikke tillatt å gi generelle fritak for visse områder eller for eiere bosatt i egen region. Søknad om fritak skal behandles som enkeltsøknader og vurderes særskilt. Avfallsservice skal legge til rette for mottak av dette avfallet. (se vedlagte uttalelse fra Fylkesmannen i Troms)

I forskriften er det lagt opp til innføring av enmannsbetjente biler. Bakgrunnen for innføring av enmannsbetjent bil er:

- Krav til mer effektiv drift
- Redusere kostnader
- Arbeidsmiljø

Enmannsbetjent bil er blant annet innført i kommunene Tromsø, Karlsøy, Narvik og Harstad. Erfaringene så langt er positive.

Innføring av enmannsbetjent bil setter nye krav til dunkenes plassering i forhold til vegskulder. Det generelle er at dunken skal plasseres 0,5 meter fra vegskulder. Det legges fortsatt opp til muligheten for søke om fritak fra henteavstand.

Avfallsservice har ansvaret for innsamling av avfall, fakturering og innfordring. Ved en slik ordning tar Avfallsservice ansvaret for eventuell økonomiske tap. Med unntak av Lyngen kommune har alle kommuner tildelt legalplant til Avfallsservice. Tildelingen av legalpant sikrer at Avfallsservice får dekket sine krav.

Avfallsservice AS tømmer septiktanker fra boliger og hytter i hele regionen. Med unntak av Skjervøy har alle kommuner krav til tømmefrekvens, dvs hvor ofte skal en septiktank tømmes. I henhold til gjeldende lovverk er det krav om at en bolig skal ha tømming minimum hvert andre år og hytter/fritidsboliger minimum hvert fjerde år. Bruken av fritidsboliger er endret betydelig de siste år ved at tiden hvor man oppholder seg der er økt. Dette bør også gjenspeile tømmefrekvensen for septiktanker

1 Forskrift for renovasjon og slamtømming i kommuner tilsluttet Avfallsservice AS, Nordreisa kommune, Troms.

Fastsatt av Nordreisa kommunestyre xx.yyy.2012 med hjemmel i lov av 13. mars 1981 nr. 6 om vern mot forurensninger og om avfall (Forurensningsloven) § 30, § 31, § 33 og § 34. Endret 7 sep 2000 nr. 1598.

2 Kap. 1. Generelle bestemmelser

§ 1. *Formål*

Forskriften har som formål å sikre miljømessig, økonomisk og helsemessig oppsamling, innsamling, transport, gjenvinning og sluttbehandling av alt husholdningsavfall.

Forskriften skal videre bidra til å realisere de forpliktelsene kommunen er pålagt ved lov, og de mål som kommunen til enhver tid har nedfelt i sine plandokumenter om avfallsreduserende tiltak og behandling av avfall for øvrig.

§ 2. *Virkeområde*

Forskriften omfatter alle registrerte grunneiendommer hvor det oppstår husholdningsavfall i kommunene Kvænangen, Nordreisa, Skjervøy, Kåfjord, Lyngen og Storfjord., herunder også hver enkelt seksjonert del av bygning og hver enkelt selvstendig bruksenhet i bygning. Som selvstendig bruksenhet i bygning som ikke er seksjonert, regnes alltid hver enkelt boenhet med eget kjøkken. Kommunen avgjør i tvilstilfeller hva som skal regnes som selvstendig bruksenhet i bygning som ikke er seksjonert.

Abonnenter som kan dokumentere fravær fra eiendommen sammenhengende i mer enn 6 måneder i løpet av kalenderåret, vil etter søknad kunne få fritak for renovasjonsgebyret for den aktuelle perioden. Denne ordningen vil ikke gjelde dersom eiendommen bebos av andre enn den registrerte abonnenten i fraværsperioden.

Alle fritidseiendommer som ligger i renovasjonsområdet omfattes av renovasjonsforskriften. Kommunen kan etter søknad unnta enkelte eiendommer fra renovasjonsordningen.

Denne forskriften gjelder kildesortering, innsamling, oppsamling og transport av husholdningsavfall. I tillegg omfatter forskriften innsamling, oppsamling og transport av farlig avfall fra husholdninger såfremt mengden ikke overstiger den grensen som til enhver tid gjelder i forskrift om farlig avfall.

Forskriften omfatter også innsamling og behandling av slam fra husholdninger og fritidsabonnement

§ 3. *Definisjoner*

Abonnent: eier eller fester av eiendom som omfattes av den kommunale renovasjonsordning.

Ekstra avfall: avfall som f.eks. mindre rivingsavfall fra bolig, avfall fra rydding av dødsbo, samt større gjenstander og annet avfall som på grunn av form, vekt eller volum ikke kan leveres gjennom vanlig innsamlingsordning.

Forbruksavfall: vanlig avfall, også større gjenstander som inventar o.l. fra husholdninger, mindre butikker, kontorer, etc. Det samme gjelder avfall av tilsvarende art og mengde fra annen virksomhet.

Husholdningsavfall: avfall fra private husholdninger, herunder større gjenstander som inventar o.l.

Inert avfall: avfall som jord, stein, o.l. masse som ikke er skadelig for miljøet.

Næringsavfall: avfall fra offentlige og private virksomheter og institusjoner.

Oppsamlingsenhet: stativer, sekker, miljøbokser, dunker og containere som renovasjonsselskapet til enhver tid finner hensiktsmessig og hygienisk å anvende.

Optibag: sorteringssystem som baserer seg på at kildesortert avfall samles opp i separate poser/sekker med anvist farge slik at avfallstypene kan sorteres optisk etter fargen på posen, i et sentralt anlegg.

Produksjonsavfall: avfall fra næringsvirksomhet og tjenesteyting som i art eller mengde skiller seg vesentlig fra forbruksavfall.

Risikoavfall: biologisk, smitteførende avfall samt stikkende og skjærende gjenstander som spisser og skalpeller.

Farlig avfall: avfall som ikke hensiktsmessig kan håndteres sammen med forbruksavfall fordi det kan påføre alvorlige forurensninger eller fare for skade på mennesker og dyr.

Miljøstasjon: et spesielt tilrettelagt område eller lokalitet med organisert oppsamling av separert avfall. Gjenvinningsstasjoner skal være betjent.

Matavfall: matrester fra vanlige husholdninger og storhusholdninger, dvs. avfall fra produksjon, servering og salg av mat og matvareprodukter, samt rester etter måltider

Våtorganisk avfall: lett nedbrytbart organisk avfall så som planterester, hageavfall og vått husholdningspapir

§ 4. *Tvungen renovasjonsordning*

I kommunene Kvænangen, Nordreisa, Skjervøy, Kåfjord, Lyngen og Storfjord er det lovpålagt innsamling av husholdningsavfall, jf. forurensingsloven. Alle eiendommer mv. som faller innenfor § 2 omfattes av denne avfallsordningen. Områdene Vorterøy, Valanhamn, Reinfjord,og Segelvik er fritatt fra ordningen med innsamling av husholdningsavfall

Avfallsservice AS er tildelt enerett for innsamling av forbruksavfall/husholdningsavfall og tømme slamavskillere m.v. som omfattes av disse forskriftene. Avfallsservice AS kan gi tillatelse til at andre står for innsamling og/eller tømmingen i grender, borettslag eller andre deler av kommunen. Det er plikt for kundene å kildesortere avfallet sitt i samsvar med gjeldende sorteringsordning. Sorteringsplikten gjelder ikke fritidsabonnement dersom dette ikke er spesielt bestemt, kfr. § 23.

§ 5. *Avfall som ikke omfattes av kommunal innsamling*

Næringsavfall omfattes ikke av lovpålagt kommunal avfallsordning. Slikt avfall skal leveres til lovlig avfallsmottak med mindre det gjenvinnes eller brukes på annen måte. Brenning av

næringsavfall er kun tillatt i godkjente anlegg. Avfallsbesitter må selv sørge for å levere næringsavfall og farlig avfall til godkjent behandlingsanlegg eller til annen godkjent sluttbehandling.

Næringsdrivende som driver salg av matvarer og lignende fra gatekjøkken eller kiosker, plikter å sørge for tilstrekkelig renhold og opprydding rundt disse stedene slik at forsøpling og forurensing unngås

Avfallet fra disse skal leveres til godkjent mottak eller inngå i en godkjent innsamlingsordning.

For optisk sortert næringsavfall som hensiktsmessig kan samles inn sammen med husholdningsavfallet, kan Avfallsservice AS tilby innsamling sammen med husholdningsavfallet.

§ 6. *Inert avfall*

Inert avfall er avfall som jord, stein o.l. masse som ikke er skadelig for miljøet.

Avfallsservice AS kan ta imot slik masse etter avtale i hvert enkelt tilfelle.

§ 7. *Farlig avfall*

Disse forskrifter omfatter spesialavfall innenfor alle spesialavfallsgrupper og med mindre mengde enn 400 kg/abonnement pr. år. Kfr. § 10 i forskrift om spesialavfall av 19. mai 1994 nr. 362. Spesialavfall skal leveres til godkjent mottakssted - enten lokale miljøstasjoner i mindre mengder eller selskapets avfallsmottak/deponi. Husholdninger får utlevert spesielle miljøposer som skal benyttes til levering av spesialavfall fra husholdning. Disse leveres på renovasjonsbil.

§ 8. *Risikoavfall, smittefarlig avfall og medisinrester*

Alt avfall av denne type skal leveres til mottaksordning godkjent av helsemyndighetene. Leveransene skal pakkes forsvarlig og merkes. Medisinrester leveres til apotek.

§ 9. *Forbrenning av avfall - private fyllplasser*

Forbrenning og deponering (fyllplasser) av avfall i privat regi er forbudt uten konsesjon fra forurensningsmyndighetene.

§ 10. *Sortering og resirkulering av avfall*

Husholdningsavfall:

Avfallsservice AS bestemmer hvilke typer avfall som skal sorteres i Optibagsystemet, og hvilke avfallstyper som skal sorteres ut på andre måter - f.eks. ved utplassering av containere. Abonnenten er selv ansvarlig for at avfall han vil holde konfidensielt er makulert.

Flest mulig avfallstyper skal resirkuleres eller gjenvinnes dersom det er miljømessig og økonomisk forsvarlig.

Næringsavfall:

Besittere av næringsavfall – som ikke er omfattet av den lovpålagte kommunale avfallsordningen – plikter å følge de til enhver tid gjeldende retningslinjene for kildesortering i kommunene Kvænangen, Nordreisa, Skjervøy, Kåfjord, Lyngen og Storfjord.

§ 11. *Kommunens og Avfallsservices ansvar og plikter*

Kommunen skal sørge for at kundene har et hygienisk, miljømessig godt og kostnadseffektivt renovasjonstilbud. Avfallsservice AS har ansvar for at innsamlinga utføres på slik måte at den er til minst mulig ulempe for kundene.

Avfallet skal samles inn på fast ukedag - unntatt når annet er kunngjort - eller når renovasjonsdagen faller på en bevegelig helligdag.

Avfallsservice AS har ansvar for å informere kundene om gjeldende renovasjonsordning, og skal bistå aktivt med veiledning til praktiske tiltak ved plassering og sikring av avfallsbeholderne. Når forskriftsmessig levert avfall er samlet inn, er avfallet Avfallsservices ansvar og eiendom.

3 Kap. 2. Innsamling av forbruksavfall

§ 12. *Abonnentens ansvar*

Abonnenten skal påse at bruken og plasseringen av oppsamlingsenheten skjer i samsvar med disse forskriftene og vedtak som ellers fattes av eierkommunene og/eller Avfallsservice AS. Abonnenten skal merke dunken med navn, adresse og/eller gårds- og bruksnummer til eiendommen.

Abonnenten skal sortere avfallet etter gjeldende retningslinjer. Det sorterte avfallet skal være så rent som mulig. Hver avfallstype skal legges i egen pose eller sekk med anvist farge. Posene skal være hele og skal knytes igjen før de legges i avfallsdunken. Lukt og andre sanitære problem skal unngås.

Abonnenten plikter å gi informasjon om renovasjonsordningene til leietaker eller bruker av eiendommen. Eieren er ansvarlig for at avfallsbeholderen(e) på eiendommen har tilstrekkelig kapasitet. Eieren plikter også å sørge for renhold av oppsamlingsenhet og oppstillingsplass, og om vinteren holde adkomst og lokk ryddet for snø, samt sandstrø ved behov.

§ 13. *Anskaffelse og vedlikehold av oppsamlingsenheter*

Hver eiendom skal ha tilstrekkelig antall oppsamlingsenheter. Avfallsservice AS leverer oppsamlingsenheten og faktureres abonnenten. Abonnenten svarer for all skade eller slitasje som ikke er forårsaket av normalt bruk og må også erstatte bortkommet eller ødelagte enheter. Abonnenten må selv utføre nødvendig vedlikehold og renhold av oppsamlingsenheten. Størrelsen på oppsamlingsenheten for husholdninger skal være tilpasset abonnementet på samme eiendom.

Eierne av næringseiendommer kan selv avgjøre størrelsen på avfallsbeholder(ne) etter samråd med renovatør.

§ 14. *Plassering av oppsamlingsenheten*

Alle oppsamlingsenheter må plasseres etter renovasjonens anvisning slik at de ikke gir hygieniske ulemper eller er til sjenanse for andre, verken ved oppbevaring eller i forbindelse med tømming. På hentestedet skal beholderen plasseres lett tilgjengelig på et plant og fast underlag i bakkenivå. Beholderne skal på tømmedag stå med håndtakene fra vei ved maskinell tømming, og med håndtaket ut mot vei ved manuell tømming.

Henteavstand skal som hovedregel være 0,5 meter for avfallsdunk.

På tømmedagen må avfallsdunk være satt ut til kjørbar veg senest kl. 07.00, slik at henteavstanden er maksimalt 0,5 meter regnet fra kjørbar vei. Dunken må stå fritt uten fysiske hindringer. Tømming/henting vil normalt skje i tidsrommet kl. 07.00-17.00. Andre tidspunkt for tømming kan bli aktuelt. Etter tømming skal abonnenten tidligst mulig hente beholderen inn på egen eiendom.

Plassering av oppsamlingsenheten på tømmedagen må være slik at renovatøren ikke hindres av snø, vann eller andre sperringer. I perioder med snø og is kan det være nødvendig å ha en annen plassering av beholderen som skal tømmes enn resten av året.

Renovatøren skal forlate beholderen utenfor vegskulderen på en slik måte at den blir til minimal hinder for normal trafikkavvikling.

Dispensasjon for frembringelse av avfallsdunker mot vei, av medisinske grunner, skal innvilges når tilrådning fra helsepersonell foreligger. I tilfeller hvor det foreligger tvil om det medisinske grunnlaget, skal saken forelegges kommunelegen for avgjørelse. Dersom det bor andre i husstanden som ikke omfattes av kriteriene for å få dispensasjon, vil dispensasjon for husstanden ikke bli gitt. Dispensasjoner gis for ett år av gangen. Ved hjemmelsovergang opphører dispensasjonen.

Ved dispensasjoner skal dunken dog plasseres slik at den kan hentes uten unødige hindringer.

I forbindelse med ferieavvikling kan abonnenter med 0,5 meters henteavstand avtale med sin renovatør, og dermed få særskilt fritak for henteavstanden. Dette innebærer at renovatøren henter og setter på plass dunken denne ene gangen.

Abonnenter som ønsker inntil 6 meters henteavstand for dunken, kan gjøre dette mot et gebyr som fastsettes årlig i forbindelse med fastsettelsen av det ordinære renovasjonsgebyret.

I områder hvor det er avsatt felles oppsamlingsenheter, kan Avfallsservice AS henvise abonnentene til å benytte disse.

Ved innendørs oppsamlingssystem må enheten plasseres i eget avfallsrom. Det skal avsettes tilstrekkelig areal til oppsamlingsenheten og adkomsten skal være fri for hindringer som kan gjøre innsamlingen vanskelig. Løsningen skal godkjennes av bygningsmyndigheten.

Vinterstid skal adkomsten til oppsamlingsenheten være ryddet for snø og om nødvendig være sandstrødd.

Forskjellige tekniske innsamlingsløsninger kan medføre endret plassering av oppsamlingsutstyret. Abonnenten plikter derfor til enhver tid å følge Avfallsservice AS sin anvisning mht. plassering.

Plassering av avfallsbeholdere over 340 liter skal avtales med renovatøren.

§ 15. *Bruk av oppsamlingsenheten*

Oppsamlingsenheter må kun brukes til oppsamling av avfall som omfattes av denne forskriften, og skal ikke inneholde gjenstander som kan utsette renovatøren for fare eller ulempe under håndteringen.

Fuktig avfall, skarpe eller knuselige gjenstander mv. skal være forsvarlig innpakket før plassering i beholderen. Varm aske må avkjøles helt før den blir emballert og lagt i beholderen. Aske, avfall fra støvsuger og annet avfall som kan gi støvplage, må være emballert slik at det ikke oppstår støvplage under innsamling. Sprøytespisser skal leveres til apotek, bemannet gjenvinningsstasjon eller i spesielt godkjente beholdere.

Flytende avfall skal ikke legges i beholderen. I beholderen må det videre ikke legges større metallgjenstander, stein og jord, større mengder hageavfall, sand/grus eller bygningsavfall. I beholderen må det heller ikke legges etsende, eksplosivt eller selvantennelig avfall.

Farlig avfall skal ikke legges i beholderen. Opplysninger om hvor slikt avfall skal leveres fås ved henvendelse til Avfallsservice AS. Det henvises også til § 4 og § 5 i denne forskriften. I tvilstilfeller skal Avfallsservice AS kontaktes på forhånd.

Enheter for kildesortert avfall skal kun inneholde den type avfall som Avfallsservice AS til enhver tid bestemmer.

Alt avfall som settes fram for tømming skal ligge i godkjent oppsamlingsenhet som ikke er fylt mer enn at lokket lett kan lukkes slik at hygieniske ulemper ikke oppstår. Avfallet skal være forsvarlig innpakket og skal ikke pakkes fastere enn at enheten kan tømmes uten besvær. På vinterstid er abonnenten ansvarlig for at avfallet ikke er frosset fast og dermed ikke lar seg tømme.

Det er abonnentens ansvar å sørge for nødvendig renhold av oppsamlingsenhet og hentested. Beholdere som er bortkommet eller ødelagt ut over normal slitasje, skal erstattes økonomisk av abonnent.

Avfallsservice AS kan pålegge den enkelte abonnent å øke volumet på oppsamlingsenhet(er) hvis dette synes nødvendig for å sikre tilstrekkelig sortering av avfallet eller for å hindre at avfallet oppbevares eller disponeres på en uheldig måte.

Avfallsservice AS er ikke pliktig å tømme oppsamlingsenheter som brukes i strid med denne forskriften. Se dog § 17.

Løst avfall utenfor avfallsbeholderen tas ikke med dersom dette ikke er avtalt.

§ 16. *Krav til kjørbar vei*

Som kjørbar vei regnes vei som har snuplass og dessuten kurvatur, stigningsforhold, bredde og styrke til å tåle akseltrykk 8 tonn og kjøretøylengde minst 8 meter. Veien må ha en fri høyde på minst 4 meter.

Det forutsettes at offentlige veier er kjørbare for renovasjonstransport. Private enkelt-/fellesadkomster regnes ikke som kjørbar vei. Om vinteren må veien og evt. snuplass være brøytet og om nødvendig sandstrødd.

Det er renovasjonssjåførens ansvar å vurdere om veien er kjørbar. Dersom renovering ikke kan foretas, må ledelsen i Avfallsservice AS varsles umiddelbart.

Annen avtale kan inngås i spesielle tilfeller.

§ 17.*Renovasjonens plikter*

Renovatørene er bare pliktig til å ta med avfall som er lagt i godkjent oppsamlingsenhet som ikke er fylt mer enn at lokket kan lukkes helt igjen, og hvor abonnenten for øvrig har oppfylt de krav han/hun er pålagt gjennom forskriften. Innsamling og tømming skal foregå slik at det medfører minst mulig ulempe mht. støv, støy, lukt og lignende. Under transport skal avfallet være sikret slik at ikke noe faller av eller tilsøler veier eller plasser. Eventuelt søl fra tømmingen skal fjernes av renovatør.

Avfallet skal hentes etter gjeldende tømmerutiner som fastsettes av Avfallsservice AS. Ved endring i tømmerutiner og andre forhold i kommunal avfallsordning som er av vesentlig betydning, skal abonnenten varsles i god tid og på en hensiktsmessig måte.

Poser til optibag-avfallet for ca 1/2 - 1 års forbruk vil bli utlevert abonnenten ved innføring av kildesorteringsordningen. Poser for framtidig forbruk må kjøpes på dagligvareforretning.

§ 18. *Abonnentens plikter*

Abonnenten er ansvarlig for at plassering og bruk av oppsamlingsenheten skjer i samsvar med denne forskriften.

Abonnenten står også ansvarlig for nødvendig renhold og vedlikehold av oppsamlingsenheter og hentested, samt for eventuelle skader på oppsamlingsenhetene på grunn av feilaktig bruk, hærverk eller lignende.

Eventuelle endringer i abonnementsforholdet skal omgående meldes til Renovasjonen.

§ 19. *Ekstra avfall - « grovavfall »*

Inventar o.l. fra husholdninger leveres på miljøstasjonen i kommunen uten tilleggskostnader. Gjenstander som omfattes av bransjeavtaler og lignende skal leveres på mottakssteder i hht den enkelte avtale. Annet avfall som ikke er generert i husholdning, f.eks. faste innredninger, belegg og annet rivningsavfall, motorer, rydding av dødsbo, o.l. kan også leveres på samme mottak mot betaling i hht prisregulativ.

Ekstra avfall fra næringslivet - utenom avfallsbeholderne - hentes i samsvar med inngått avtale og prisregulativ.

§ 20. *Hjemmekompostering*

Kompostbingen skal være av en type som er egnet til « varmkompostering ». Det skal opprettes skriftlig avtale mellom eieren og Avfallsservice AS før eieren kan få redusert abonnementet, jf. § 23. Kompostbingen skal være isolert og godkjent av Avfallsservice AS.

Avtale om hjemmekompostering medfører at det ikke skal leveres våtorganisk avfall fra abonnenten. Abonnentens dunk skal være merket på den måte Avfallsservice AS bestemmer. Når nye komposteringsavtaler inngås, gjøres reduksjonen gjeldende når kunden har drevet kompostering i et halvt år.

Dersom komposteringen ikke utføres i hht forskrift, kan Avfallsservice AS si opp avtalen med 3 måneders varsel.

4 Kap. 3. Tømming av slam fra slamavskiller/septiktank

§ 21. *Abonnentens og tømmerens rettigheter og plikter*

Abonnenten skal sørge for at anleggene som tømmes er lett tilgjengelig for tømming med bil. Overdekking av kumlokk med snø, is, jord, plantekasser m.v. fjernes av abonnenten før tømming utføres. Septikkummen/anlegget skal merkes med ei stake hvor eiendommens gårdsnummer og bruksnummer er påført. Den som tømmer anlegget har rett til å plassere nødvendig utstyr på eiendommen for å få utført tømmingen.

Avfallsservice AS plikter å varsle ved kunngjøring gjennom lokale aviser eller på annen betryggende måte når tømmingen skal finne sted. Tømmingen skal utføres på slik måte at beboerne ikke unødig sjeneres av støy og lukt. Anlegget skal forlates i lukket stand. Grinder, porter og dører skal lukkes og evt. låses.

Tømming foretas i perioden 1.mai til 1.oktober.

§ 22. *Tømmerutiner*

For eiendommer med fast bosetting og med toalett tilknyttet slamavskilleren, skal slamavskilleren tømmes minst en gang hvert andre år. For eiendommer med fast bosetting uten toalett tilknyttet slamavskiller og for fritidseiendommer skal slamavskilleren tømmes minst en gang hvert fjerde år. For eiendommer med offentlig bygg eller næringsbygg tilknyttet slamavskiller, skal slamavskilleren tømmes hvert år. Tette oppsamlingstanker tømmes etter avtale, minst en gang hvert år.

Oftere tømming enn ovenfor utføres etter skriftlig avtale med eieren. For oftere tømming må det betales tilleggsgebyr i hht til gebyrregulativ.

5 Kap. 4. Abonnement, gebyr og betalingsbetingelser

§ 23. *Abonnementstyper for husholdninger*

Følgende abonnement kan benyttes av husholdninger

- Standardabonnement - 240 liters dunk
- Storabonnement - 340 liters dunk
- Miniabonnement - 140 liters dunk

Dersom eier ikke melder eller søker om annet, vil eiendommen bli registrert med standardabonnement.

Miniabonnement kan fås etter skriftlig søknad og under forutsetning av at

- eiendommen bebos av kun en person - bekreftelse fra folkeregisteret skal vedlegges søknaden, eller at
- eieren inngår forpliktende avtale om hjemmekompostering etter bestemmelsene i disse forskrifter.

Storabonnement er et tilbud som kan benyttes der eiendommen består av hovedbolig og inntil 2 hybler som er bebodd. Storabonnement kan også benyttes av småbarnsfamilier eller andre husstander som har behov for større abonnement. Storabonnement fås etter skriftlig bestilling.

Eier av borettslag o.l. kan søke om egen avtale (i stedet for et abonnement for hver boenhet).

Abonnementene skal betales etter de satser som framgår av gebyrregulativet.

Endring av abonnement skal meldes skriftlig. Endring av abonnement medfører endring av størrelse på dunk. Det skal betales et gebyr for bytte av dunk for å dekke omkostninger ved endringen. Gebyret skal ikke betales i de tilfeller dunken må byttes grunnet elde eller skade påført av renovatøren.

Fritidseiendommer registreres med fritidsabonnement. Avfall fra fritidseiendommer behandles som restavfall dersom sorteringsordning ikke er gjort gjeldende for disse abonnementene. Et fritidsabonnement består av 10 stk 100 liters sekker pr. år. Dersom eier av slik eiendom ønsker annet abonnement, må skriftlig melding sendes Avfallsservice AS.

§ 24. *Endringer i kundeforhold*

Eieren har plikt til å la alle bruksenheter (hovedbolig og samtlige utleieenheter) på eiendommen registrere.

Eieren har plikt til å sende skriftlig melding til Avfallsservice AS ved flytting, navne- og adresseendring, endring av abonnementstype eller tømmefrekvens og andre forhold som har innvirkning ved fastsetting av renovasjonsgebyret.

Endringer i abonnementsforhold vil registreres pr. 1. januar eller 1. juli i året. Meldinger om endringer som kommer før en av nevnte tidspunkt, vil bli registrert som gyldig fra første endringsdato.

§ 25. *Betalingsbetingelser, gebyrets størrelse og fakturering*

Eierkommunene gir forskrifter om gebyrenes størrelse.

Kriterier for eventuell differensiering av gebyrer framgår av gjeldende forskrift.

a) Avfall

1. Abonnenten skal betale et fast årlig gebyr. Gebyr betales også ved levering av avfall som ikke inngår i den faste renovasjonsordningen.
2. Gebyr skal også betales ved levering av avfall på miljøstasjon eller behandlingsanlegg. Det skal betales etter vekt eller volum

b) Slamavskillere

1. Abonnenten skal betale et årlig gebyr.

   Det skal betales gebyr i tillegg til årlig gebyr ved ekstraordinær tømming.
2. Alle boligeiendommer med fast bosetting og med toalett tilknyttet slamavskiller betaler like stort gebyr.

   Kommunen kan etter søknad differensiere slamtømmegebyr for eiendommer tilknyttet flerbruksanlegg under forutsetning av at anlegget tilfredsstiller minstekrav til antall kamre og våtvolum for slamavskiller.

   For eiendommer som innvilges differensiert gebyr, settes gebyr for hver eiendom slik:

Antall eiendommer	Gebyr pr. eiendom:
2-4	årsgebyr x 0,9
5-7	årsgebyr x 0,8
8 eller flere	årsgebyr x 0,7

3. Boligeiendommer med fast bosetting uten toalett tilknyttet slamavskiller og for fritidsbebyggelse, betales halvparten av gebyret som nevnt i pkt. 2.
4. For tømming utenom tur av tanker som nevnt ovenfor i denne paragraf, betales det dobbelte av gebyret nevnt i pkt. 2.
5. For eiendommer med offentlige bygg eller næringsbygg tilknyttet slamavskiller, skal gebyret variere med tankens volum målt i kubikkmeter. Eiendom med slamavskiller inntil 4 m^3 våtvolum, betaler samme gebyr som boligeiendommer med fast bosetting. Eiendom med slamavskiller over 4 m^3 våtvolum, betaler gebyr etter m^3 våtvolum. Gebyrets størrelse framgår av gebyrregulativ.
6. Eiendom som er tilknyttet kommunal avløpsledning, men som er pålagt å føre avløpsvannet gjennom septiktank/slamavskiller, betaler kun kloakkgebyr. Avfallsselskapets utgifter forbundet med tømming av slamavskiller på slik eiendom dekkes av vedkommende kommune.

Renovasjons- og slamtømmegebyr kreves inn av Avfallsservice AS. Gebyr for avfall som ikke inngår i fast renovasjons- ordning betales direkte til avfallsselskapet.

Abonnenten skal betale gebyr for hver abonnementsenhet, jf. § 2.

I henhold til forurensingsloven jfr panteloven er kravene sikret ved legalpant. Avfallsservice AS besørger selv eller gjennom samarbeid med inkassoselskap innfordringer av ubetalte krav på hensiktsmessig måte, herunder begjæring om tvangssalg. Før begjæring om tvangssalg fremmes, oversendes liste til kommunen hvor det angis hvilke krav som danner grunnlag for tvangssalg. Kommunen gir tilbakemelding til Avfallsservice AS om krav ikke skal forfølges.

Gebyret skal betales selv om det er omtvistet. Eventuelt for mye betalt gebyr vil tilbakebetales med renter.

§ 26.*Innkreving av renter*

Gebyr med påløpne renter og kostnader er sikret med lovbestemt pant etter panteloven § 6-1. Om renteplikt ved for sen betaling og innfrielse av avfallsgebyr gjelder reglene i lov av 6. juni 1975 nr. 29 om eigedomsskatt til kommunene §§ 26 og 27 tilsvarende.

6 Kap. 5. Avsluttende bestemmelser

§ 27. *Ansvarsforhold*

Kommunen er forurensningsmyndighet og har ansvar for/vedtar: forskrifter, vedtekter, geografiske områder som unntas fra tvungen renovasjon, gebyrregulativ, samt de forhold som inngår i kommunens avfallsplan. Kommunen eller overordnet forurensningsmyndighet gir pålegg om og fastsetter størrelse på slamavskillere og andre renseinnretninger.

Avfallsservice AS har ansvar for/fastsetter: teknisk utstyr for oppsamling, innsamling, transport, sentral sortering og behandling av avfall og slam (unntatt det som er nevnt andre steder i forskriften). Avfallsservice AS fastsetter vektgrenser for avfallsbeholdere, inndeling av sorteringsfraksjoner, fargekoder på poser og sekker m.v. samt endringer i kundeforhold. Avfallsservice AS fastsetter prisregulativ som ikke omfattes av gebyrregulativet. Tjenester som inngår i prisregulativet faktureres direkte. Avfallsservice AS har ansvar for og fatter

vedtak i saker som ligger under §§ 6, 7, 10, 11, 12, 13, 14, 15, 16, 17, 18, 19, 20, 21, 22, 23 og 24 i denne forskriften.

§ 28. *Endringer i forskriften*

Denne forskriften er vedtatt av Avfallsservice AS' eierkommuner. Endringer i forskriftene kan bare vedtas av eierkommunene.

§ 29. *Klage*

Vedtak som fattes av Avfallsservice AS i medhold av disse forskrifter, kan påklages. Overordnet klageinstans er eierkommunen som aktuell eiendom tilhører. Kfr. forurensningsloven § 85.

§ 30. Sanksjoner og *Straff*

Ved manglende eller feilaktig sortering av avfallet i henhold til bestemmelsene i denne forskriften, vil det bli gitt melding fra Renovasjonen om at dette må rettes. Ved graverende eller gjentatte overskridelser av sorteringsbestemmelsene kan renovatør nekte å tømme oppsamlingsenheten før avfallet er korrekt sortert. For å unngå eventuelle helsemessige problemer kan Renovasjonen også i slike tilfeller sørge for separat innkjøring og sortering av det feilsorterte avfallet for abonnentens regning.

Tilsvarende tiltak som beskrevet ovenfor kan også tas i bruk for situasjoner med oppsamlingsenheter som er overfylte for tunge, feilaktig plassert eller på andre måter er i strid med bestemmelsene i denne forskriften.

Overtredelser av denne forskriften kan ut over dette straffes med bøter, jf. forurensingslovens § 79, 2. le

§31. *Forholdet til helseforskrifter*

De lokale helsemyndigheter har ansvar for å se til at håndtering av avfall skjer i samsvar med kommunehelsetjenesteloven, og kan på selvstendig grunnlag fastsette vilkår som sikrer hygienisk oppbevaring og disponering av avfallet.

All håndtering av avfall etter denne forskriften skal skje i samsvar med sentrale og lokale helsemyndigheters retningslinjer og vilkår.

---

7 II

Forskriften trer i kraft 1.januar 2013

Børge Holte
<borge.holte@fm-tr.stat.no>
06.01.2003 08:34

To: "'sigleif.pedersen@nordreisa.kommune.no'"
<sigleif.pedersen@nordreisa.kommune.no>
cc:
Subject: gebyrer

Sigleif,

Her er vårt svar til kommunerevisjonen vedr. gebyrer.
Hvis du vil gå nærmere inn i orginalsaka kan du snakke med Magne Nesse, tlf.
77642227

Hilsen

Børge

Sivilombudsmannen kritisterte en kommune som hadde innført en generell fritak for hytteeiere i egen kommune(r), og han mente at lovverket ikke ga hjemmel til dette. Kommunen innretta seg etter sivilombudsmannens kritikk, og opphevet det generelle fritaket (se nederst på dokumentet).

Fra sivilombudsmannens uttalelse (hele saken er gjengitt i vedlegg)

Det går fram av forureiningslova §30 andre stykket at kommunen etter søknad kan unnta "bestemte eiendommer" fra den kommunale innsamlinga. Det er soleis
eigedomen som kan få fritak frå den tvungne renovasjonsordninga, og i fritaksvurderinga må ein vurdere om dei objektive tilhøva knytte til eigedomen gjev grunn til fritak. Ut i frå tilhøva på staden skal det vere mogleg å nytte ordninga. Avgifta skal vere eit vederlag for ei teneste, ikkje ein skatt. I samsvar med dette har Miljøverndepartementet i si rettleiing til kommunane om forureiningslova (rundskriv T-18/83) uttalt at fritak etter søknad kan vere aktuelt for eigedomar som er "fjerntliggende eller ligger vanskelig tilgjengelig", jf. pkt. 4.1.3. "Innsamling av forbruksavfall" 51. Ombodsmannen har i fleire saker lagt til grunn at dette tema for vurderinga er i samsvar med forureiningslova §30.
I samband med dispensasjonsordninga etter forureiningslova §30 har departementet i rettleiinga (rundskriv T-18/83, 3. utgåve 1989) og uttalt følgjande om høvet til å unnta ei gruppe eigedomar fra den tvungne renovasjonen i føresegnene:
"- - - Kommunen kan midlertid ikke velge å generelt frita bestemte brukergrupper fra ordningen, som f.eks. innenbygds hytteeiere eller jordbrukseiendommer."
Eg kan utifrå dette ikkje sjå at det rettsleg er høve til ei slik fritaksordning som SUM-kommunane har etablert i renovasjonsføresegnene. Ei heilt generell fritaksordning for dei hytteeigarane som bur i SUM-kommunane,
dersom vedkomande syter for at avfallet vert levert ved ordninga på den faste bustadsadressa, mens dei hytteeigarane som bur utanfor SUM-kommunane ikkje har høve til å få fritak frå ordninga, synest ikkje å vera i samsvar med forureiningslova §30 som gir høve til å gje fritak for "bestemte eiendommer", og dei siterte retningslinene i Miljøverndepartementet sitt rundskriv. Ordninga er heller ikkje i samsvar med det likskapsprinsippet som
gjeld for offentleg forvaltning. Eg kan heller ikkje sjå at prinsippet om full kostnadsdekking, slik dette er regulert i §34 i lova, gir tilstrekkeleg
heimel for den ordninga som SUM-kommunane har etablert.

Fylkesmannen mener, med henvisning til Sivilombudsmannens uttalelse, at

Karlsøy kommune ikke kan innføre en regel som sier at eiere av fritidseiendommer bosatt i kommunen er fritatt for å betale renovasjonsgebyr.

Nordreisa kommune

Arkivsaknr: 2011/717-9
Arkiv: M12
Saksbehandler: Roy Jørgensen
Dato: 04.05.2012

Saksfremlegg

Utvalgssak	Utvalgsnavn	Møtedato
19/12	Nordreisa driftsutvalg	21.05.2012

Kommunale vannverk - pålegg fra Mattilsynet

Henvisning til lovverk:
Lov av 19.des. 2003 nr 124 om matproduksjonen og mattrygghet mv.
FOR 2001-12.04 nr 1372: Forskrift 4 des. 2001 nr 1372 om vannforsyning og drikkevann

Rådmannens innstilling

Driftsutvalget tar Mattilsynets pålegg til etterretning og ber kommunestyret opprette ny stilling ved anleggsseksjonen tilsvarende 1,0 årsverk. Stillingen opprettes fra 1.1.2013 og skal primært ha arbeidsoppgaver innen vannverket. Stillingen finansieres gjennom gebyrer, men vil ikke endre gebyrsatsene til den enkelte forbruker.
Det vil bli leid inn ekstra ressurser slik at påleggene fra Mattilsynet etterkommes innen fristen

Saksopplysninger

Mattilsynet varslet i brev 10.04.2012 om tilsyn/revisjon av vannforsyningssystem – Låni vannverk. Tilsynet ville bli vurdert etter regelverket nevnt ovenfor.
Tilsynet ble gjennomført 24.04.2012.
Tilsynet er en del av en landsomfattende tilsynskampanje med vekt på ledningsnett og kummer.
Ved tilsynet må det framlegges aktuelle kvalitetshåndbøker, internkontrollsystemet, registreringer og andre dokumenter som benyttes som dokumentasjon for at regelverket oppfylles.
Tilsynet gjaldt Låni vannverk. Dermed omfattes ikke de andre kommunale vannverkene av denne revisjonen.
Låni vannverk leverer drikkevann og produksjonsvann til abonnenter i områdene Sørkjosen og Storslett, samt Reisadalen opp til Einevoll, Kildalen opp til Sakshaug og Nordkjosen.

Foruten Låni vannverk har vi følgende kommunale vannverk:

- Rotsund vannverk forsyner områdene f.o.m. Rotsund t.o.m. Bakkeby
- Oksfjord vannverk forsyner området Sandbukt – Hamna – Klubbenes.

- Straumfjord vannverk forsyner i hovedsak boligfeltet Skoglund og Skogstad

Vurdering

Utbygging og drift av vannverkene i Nordreisa baseres på Hovedplan vannforsyning, vedtatt av kommunestyret 29.09.2005.
Låni vannverk var ferdigstilt sommeren 2011 og har vært et betydelig løft for kommunen. Utbygging av vannverk er første del av Hovedplan vannforsyning. Del to er drift av anleggene som også skal gi god kvalitet på drikkevannet, som det her blir stilt krav til. Vi viser bla. til dokumentasjon som skal følge vannforsyning, se ovenfor.

I rapporten fra Mattilsynet heter det bl.a.:

Låni Vannverk må i mykje større grad gjennomføra planlagte reinholdsrutinar, særleg på nettet.

Varsel om vedtak om pålegg.

Vi har observert:
Låni vannverk: Det er ein del viktige rutinar og prosedyrer som er skriftlege. Rutinane synes å vera gjennomtenkte og erfaringsbasserte. Men ein del rutinar, særleg spyle- og reingjeringsrutinar blir bare i liten grad gjennomført som planlagt. Dette skuldast knappe personalressursar ifølge representantane for vannverket. Nokre vannprøvar frå nettet hadde høgt kimtal. Se Drikkevannsforskriften § 5.
Mattilsynet vurderer dette slik:
Vannverket har erfaring med at det kan samla seg skit på nettet. Spesielt i endeledningar som det er ein del av, er det lett at det gror og samlar seg opp skit. Det er også nokre tilfeller med høgt kimtal på nettvatnet. Det er mulig at dette er ein konsekvens av manglande reinhold. Gode reinholdsrutinar som blir gjennomførte, er viktig for vannkvaliteten.
Mattilsynet vurderer regelbrotet som alvorleg. Vi har derfor varsla vedtak om å påleggje tiltak som skal vere gjennomførte innan ein bestemd frist, for å sikre at regelverket blir følgt.
Varselet er gitt med hjemmel i drikkevannsforskriften § 5 .
Frist for gjennomføring vil bli satt til: *01.10.2012*

Varsel om vedtak om pålegg.

Låni vannverk må få på plass gode rutinar for håndtering av avvik. Det må bli ei betre ***dokumentering*** *av avvikshåndteringa.*
Vi har observert:
Låni vannverk: I forhold til ledningsnettet, var mange rutinar skriftleg på plass. Ellers er oppgradering av internkontrollen på lista over tiltak som må gjennomførast. I forhold til nettet, er det særleg avvikshåndtering og dokumentering av avvikshåndtering som må forbedrast. Se Drikkevannsforskriften § 5.
Mattilsynet vurderer dette slik:
Når det er påvist eller dokumentert avvik, er det svært viktig at avviket blir lukka så fort som mulig, og at det blir dokumentert kva som er blitt gjort i forhold til awiket.
Mattilsynet vurderer regelbrotet som alvorleg. Vi har derfor varsla vedtak om å påleggje tiltak som skal vere gjennomførte innan ein bestemd frist, for å sikre at regelverket blir følgt.
Varselet er gitt med hjemmel i drikkevannsforskriften § 5 .
Frist for gjennomføring vil bli satt til: *01.10.2012*

For øvrig er oppfatningen fra Mattilsynet er at arbeidet ved vannverket syntes å vera prega av god kompetanse og god, systematisk planleggjing. Eksempel på dette er bevisstheten på å

utnytta nødvendig arbeid på nett og kummar tiI å få bort endeledningar og leggja til rette for pluggkjøring.
Men det er vanskeleg å få gjennomført ein del gode intensjonar og driftsplanane på grunn av lite personalressursar.

Personellsituasjonen ved anleggsseksjonen er at det i dag er 3 stillinger på drift og vedlikehold av kommunens vann- og avløpsnett.
1,6 stilling går hver uke med til drift av avløpsrenseanlegg og avløpspumpestasjoner.
Driftshendelser på avløpsledninger tar gjennomsnittlig 2 dagsverk pr uke. To fulle stillinger går med til rutinearbeider avløp hver eneste uke.
Drift av et vannbehandlingsanlegg samt vannprøvetaking tar 0,5 stilling hver uke.
Resterende 0,5 stilling skal utføre forebyggende vedlikehold på både på vann- og på avløpsledningsnettet. Vedlikeholdsspyling av avløpsledninger må prioriteres for å unngå tilbakeslag av kloakk i private boliger. Tilbakeslag i bygninger er egenandelen 100.000 pr skade. Dette innebærer at de fleste skadene på boliger som skyldes kloakkinnslag, må dekkes av kommunen selv.
Dette koster fort beløp som er større enn lønnskostnaden for flere stillinger. Det er derfor ikke stillingsressurser igjen til rengjøring av vannverkets ledningsnett.

I den vedtatte Hovedplan vannforsyning var det planlagt utvidelse av stillingene ved vannverket allerede i 2007 med 1,0 årsverk og 0,5 årsverk i 2010. Uten at disse stillingen blir opprettet, vil dette medføre at vedlikeholdet på vannverkene ikke oppfyller vilkårene som lå til grunn for godkjenning av Hovedplan vannforsyning. Dette påpekes også i tilsynsrapporten fra Mattilsynet.

Budsjettmessig vil oppretting av 1,0 årsverk ikke få vesentlig konsekvenser for gebyrutviklingen. Dersom vi ikke har hatt de ekstraordinære kostnadene i 2011 ville selvkostregnskapet for vannverket gitt regnskapsmessig overskudd. Disse ekstra kostnadene var flommen i Rotsundelva som rev med seg hovedvannledninga, samt arbeidene som fulgte etter frostvinteren 2010.
Dersom kommunen skal oppnå målsettingen i Hovedplan vannforsyning, som er bygd på kravene i Drikkevannsforskriften, er det helt nødvendig at vedlikehold av vannverkene følges opp med tilstrekkelig ressurser.
Tiltaket vil ikke påvirke eller endre gebyrene på vann slik de er i dag. Renteutviklingen vil ha større påvirkning på gebyrfastsettingen enn lønnskostnader.

Nordreisa kommune

Arkivsaknr: 2012/1861-2
Arkiv: L12
Saksbehandler: Rune Benonisen
Dato: 20.04.2012

Saksfremlegg

Utvalgssak	Utvalgsnavn	Møtedato
20/12	Nordreisa driftsutvalg	21.05.2012

Søknad om endring av reguleringsplan for fiskerihavn i Oksfjord. Plan id: 1942/2003_005.

Henvisning til lovverk:
Plan og bygningslovens §§ 12-3, 12-11 og 12-14

Rådmannens innstilling

Driftsutvalget vurderer at Oksfjord båtforening sine innspill til ny arealbruk ved Oksfjord fiskerihavn forutsetter revisjon/endring av gjeldende reguleringsplan. Nordreisa kommune har ikke planressurser til å gjennomføre en slik planprosess, men inviterer båtforeningen å fremme et privat forslag til endret reguleringsplan jmf PBL § 12-11.

Saksopplysninger

Nordreisa kommune ved teknisk avdeling har mottatt forslag til endret arealbruk ved Oksfjord fiskerihavn. Dette med bakgrunn i ønske om å drive korttids utleie til parkering av bobiler og cepingvogner. Det er også kommet frem, fra båteiere og spesielt fiskere, ønske om tomt til bygging av naust.

Det er sendt over skisseforslag til ny arealbruk.

Båtforeningens forslag og ønsker for bruk av området er ikke i tråd med reguleringsplanen for området.

Vurdering

Det er vurdert at de tiltakene som planlegges samlet sett utgjør en så pass vesentlig endring av arealbruken ifht intensjonene i reguleringsplanen at det utløser behov for omregulering, dvs endring av gjeldende reguleringsplan. Nordreisa kommune kan som grunneier ikke ta stilling til evnt leie av arealer før arealspørsmålet er avklart.

Det er ikke tatt konkret stilling til tiltakene, men det synes som fornuftig at planen for området er tilpasset de behovene som båtforeningen faktisk har. En reguleringsprosess gir også muligheter til å se nærmere på de faktiske behov.

Det anbefales derfor at driftsutvalget gir båtforeningen anledning til å ta planen opp til ny vurdering/revisjon.

Kommunen selv har pr i dag ikke ressurser til å iverksette en slik regulering. Det vil trolig heller ikke være tilgjengelige planressurser innenfor de neste 2-3 årene pga stort planbehov knyttet til kommuneplanlegging og at kommunens planleggere omorganiseres i et interkommunalt plankontor.

Nordreisa kommune

Arkivsaknr: 2012/1649-2
Arkiv: 004
Saksbehandler: Christin Andersen
Dato: 20.04.2012

Saksfremlegg

Utvalgssak	Utvalgsnavn	Møtedato
21/12	Nordreisa driftsutvalg	21.05.2012
	Nordreisa eldreråd	29.05.2012
	Nordreisa formannskap	
	Nordreisa helse- og omsorgsutvalg	
	Nordreisa oppvekstutvalg	
	Nordreisa nærings- og kulturutvalg	23.05.2012
	Nordreisa rådet for funksjonshemmede	
	Nordreisa administrasjonsutvalg	
5/12	Nordreisa barn og unges kommunestyre	10.05.2012
	Nordreisa arbeidsmiljøutvalg	
	Nordreisa kommunestyre	

Årsmelding 2011

Henvisning til lovverk:
- Kommuneloven § 48
- Forskrift om årsregnskap og årsberetning for kommuner og fylkeskommuner (200-12-15 nr 1424)

Rådmannens innstilling

Årsmelding for 2011 tas til orientering

Saksopplysninger

I henhold til forskrift om årsregnskap og årsberetning for kommuner og fylkeskommuner, skal rådmann utarbeide årsmelding som kan behandles i tilknytning til årsregnskapet. Årsmeldingen er rådmannens melding til politikerne om virksomheten.

Årsmeldingen for 2011 er etter samme mønster som tidligere år, samlet for hele den kommunale virksomhet og består av rådmannens kommentarer til driften, om organisasjonen, om

økonomisk resultat og deretter beskrivelser fra sentraladministrasjonen og fra resultatenhetene. I tillegg til de utvalgene årsmeldingen er satt opp til behandling i, skal årsmeldingen også behandles i kontrollutvalget. Årsmeldingen for 2011 behandles i 11 utvalg.

Årsregnskap og årsberetning skal vedtas av kommunestyret senest 6 måneder etter regnskapsårets slutt og skal foreligge samtidig til politisk behandling.

Nordreisa kommune

Årsmelding 2011

Kreativitet!

Egenproduserte lekeklosser - Høgegga barnehage

Innholdsfortegnelse

	Side
Rådmannens kommentarer	3
Nordreisa samfunnet og livskvalitet	4
Mål og strategier	7
Politisk styring og aktivitet	8
Medarbeidere og organisasjon	10
Økonomi og resultat	14
Sentraladministrasjon	19
Oppvekst	24
Fellestiltak grunnskole og barnehage	26
PP-Tjenesten	27
Storslett skole	28
Moan skole og Sfo	31
Rotsundelv skole og Sfo	33
Nordreisa Voksenopplæring og Flyktningetjeneste	36
Høgegga barnehage	38
Storslett barnehage	40
Oksfjord barnehage	41
Sonjatun barnehage	44
Sørkjosen barnehage	46
Leirbukt barnehage	48
Familiesenteret	50
Helse, omsorg og sosial sektor	54
Helsetjenester	55
Omsorgsboliger	61
Institusjonstjenester	64
Hjemmetjenester	67
Sosialtjenesten	72
Utviklingsavdeling	75
Teknisk avdeling	82

Rådmannens kommentarer

Innenfor oppvekstvilkår for barn og unge skjedde det mye i løpet av 2011. Høsten 2011 ble Leirbukt barnehage utvidet med 2 nye avdelinger. Kommunen har nå etablert en eller flere barnehageavdelinger hvert år siden 2006 og enda flere avdelinger oppholder seg nå i midlertidige lokaler eller lokaler som ikke er tilfredsstillende etter dagens krav.
Selv om bygningsmassen kan være bedre er jeg trygg på at innholdet i barnehagene er godt, og jeg ser at barnehagene har mange positive utviklingstrekk.

I 2011 har ombyggingen av Storslett skole blitt iverksatt, med de utfordringer det har medført for lærere og elever. Det er også blitt gjennomført tiltak for å forbedre areal- og trafikksituasjonen på Moan skole. De private skolene har fått godkjenning til å øke elevtallet og antall klassetrinn. Høsten 2012 vil sannsynligvis Oksfjord skole bli gjenåpnet, alle disse faktorene vil føre til at elevtallene på våre skoler vil bli endret.
Det gledelige er at resultatene på nasjonale prøver har bedret seg både i 5. klasse og 8. klasse.

Det har i løpet av 2011 blitt jobbet systematisk med tidlig innsats og tilpasset opplæring for å redusere omfanget av spesialundervisning. Vi har begynt å se effekten, men det vil ta lang tid før omleggingen er ferdig.

Innenfor barnevernet ser vi fortsatt en økning i antall saker. Utfordringen i 2011 har vært å behandle flere saker selv da konsulentbruken skulle reduseres. Vi ser en nedgang i konsulentbruken, mens de økonomiske effektene ikke har slått helt til.

Innenfor kultur og fritidstilbud ser vi fortsatt en stor aktivitetsøkning. Kvaliteten på det gode arbeidet vi gjør vises gjennom økt bredde og høy kvalitet på mange typer arrangement innenfor kultur og idrett våre unge innbyggere har deltatt i.

Innenfor helse- og omsorgssektoren har forberedelsene til samhandlingsreformen tatt mye tid, i tillegg til iverksettelse av private tjenesteleverandører til en del av våre brukere. Dette har medført at innføringen av 3+3 turnusen har tatt lengre tid en forutsatt. Forberedelsen av Guleng 3 har tatt lengre tid enn planlagt, men det er eksterne forhold som har ført til forsinkelsen. I framtiden har vi behov for omsorgsboliger med heldøgns pleie, som er et viktig ledd i omsorgskjeden. Tiltaket ble tatt ut av budsjett og økonomiplanen, men bør søkes gjeninnført gjennom budsjettprosessen høsten 2012.

Vi ser at mange års arbeid innenfor næringsutvikling begynner å ta form. Store utbygginger som tunnel gjennom Sørkjosfjellet og bygging av 420 kV kraftledning fra

Rådmann Kjetil Hallen

Balsfjord til Hammerfest kan gi store ringvirkninger for næringer også i Nordreisa, dersom vi er klar for utfordringen og utnytter utbyggingsprosjektene til beste for vårt samfunn. Innenfor landbruket ser vi fortsatt reduksjoner på antall bruk, mens antall dyr opprettholdes. En god arealutnyttelse kan likevel føre til at landbruket kan utvikles i tiden som kommer. Nye rapporteringsrutiner kan føre til at sauenæringen får større erstatninger som følge av rovdyrproblematikken, dette gir sauebrukene større muligheter til å fortsatt være en bærekraft næring.

Arbeidet med arealdelen og samfunnsdelen i kommuneplanen har tatt mye ressurser. Til gjengjeld fikk vi en svært god statusbeskrivelse for hele kommunen. Denne beskrivelsen har vært svært nyttig i forhold til videre arbeid med kommuneplanen og utarbeidelse av økonomiplanen. Økonomiplanen har nå en helt annen form og innholdet er bra. Når kommuneplanen er ferdig, vil det gi substans til økonomiplanens handlingsdel. Dette er et område som har vært mangelfullt i flere år.

Sykefraværet har i de to siste kvartalene hatt en svært positiv utvikling. Jeg tror utarbeidelsen av nye rutiner, resultat av langvarig arbeid og tettere oppfølging av sykemeldte har gitt resultater.

Det økonomiske resultatet for 2011 er veldig bra, men ikke godt nok. Vi forbedret resultatet fra 2010 til 2011 med hele 13 mill kr. Vi har fortsatt et lite etterslep i forhold til forpliktende plan for inndekning av tidligere års underskudd, men nivået på utfordringen er fullt ut overkommelig.

Nordreisa samfunnet og livskvalitet

I 2011 økte befolkningen i Nordreisa med 2 personer. Både Kåfjord og Storfjord kommuner økte med flere personer enn hva Nordreisa gjorde i 2011. Kommunen er likevel regionens største kommune med sine 4807 innbyggere pr 31.12.2011.

Privat næringsnæringsliv står sterkt i Nordreisa og omsetningen i varehandelen har opplevd en jevn økning de senere år.

Første del av Byggetrinn 3 på Storslett skole ferdigstilles i løpet av høsten 2012 og det er et økende behov både for plasser og nye lokaliteter for barnehager i kommunen.

I budsjettvedtaket i kommunestyret desember 2011 ble det vedtatt gjenopprettelse av skolen 1-7 skole i Oksfjord som sammen med barnehagen skal organiseres i et Oppvekstsenter.

Bygging av omsorgsboliger til funksjonshemmede ble ikke igangsatt i 2011 og planlegges oppstart 2012. Kommunen mangler omsorgsboliger + i tiltakskjeden til eldre. I Nordreisa har vi også en større andel eldre og større andel eldre som bor på institusjon enn kommunene i Troms og landet for øvrig. Kommunen har også høgere driftsutgifter til pleie– og omsorgstjenester generelt enn landssnitt og tromskommunene, noe som skyldes et høgt antall innbyggere med ulik funksjonshemming.

Det er fortsatt økning i henvendelser til barnevern

Antall sosialhjelpsmottakere har økt i 2011, noe som bl.a. skyldes økte levekostnader.

Kommunen har god legedekning men sliter med å rekruttere øvrig helsepersonell.

Nordreisa kommune står ovenfor store utfordringer i årene fremover. Befolkningen anslås å øke litt frem mot 2020 for deretter å synke. Tjenestebehovet vil øke og behovet for tjenester innenfor helse, pleie og omsorg, barnehage og skole vil øke sett ut fra dagens situasjon. Dette vil ha store konsekvenser både økonomisk og øker rekrutteringsbehovet både innenfor offentlig og privat sektor. Samtidig som vi vet at en stor del av dagens arbeidstakere går ut av arbeidslivet pga alderspensjon er det ikke mange nok i ungdomsgruppene til å erstatte disse.

Befolkningssammensetning	Nordreisa	Troms	Landet
Antall menn pr 100 kvinner i aldersgruppen 20-39 år	105,5	105,8	103,9
Andel barn og unge 0-17 år	22,1	22,9	22,7
Andel eldre 80 år og over	5,1	4,1	4,5
Andel personer med innvandrerbakgrunn ikke-vestlig	1,5	3,2	7,2

Befolkningsutvikling 1999—2010

	1999	2000	2001	2002	2003	2004	2005	2006	2007	2008	2009	2010	2011
Fødselsoverskudd	-9	20	-17	-13	-8	16	4	-14	12	-3	-2	13	
Nettoflytting	69	-24	-62	0	-4	17	24	-59	-46	25	65	35	
Folketilvekst	60	-4	-79	-13	-12	33	28	-73	-34	29	63	48	

Befolkningsframskrivinger middel nasjonal vekst

Alder	2011	2012	2015	2020	2025	2030
0-5 år	337	322	365	368	354	344
6-12 år	399	411	422	451	460	451
13-15 år	208	189	169	185	198	202
16-19 år	278	275	259	228	245	264
20-66 år	2862	2862	2839	2774	2702	2697
67-79 år	473	482	588	689	755	739
80-89 år	248	213	245	247	281	375
Total	**4805**	**4807**	**4887**	**4942**	**4995**	**5072**

I denne fremskrivingsmodellen tyder det på at befolkningssammensetningen i Nordreisa vil endres.

Antallet barn i barnehagealder ved inngangen av 2012 er på 322 personer. Det antas at antallet barn i denne gruppen vil øke med 9% mot 2020 og med om lag 2% mot 2030.

Antallet barn i grunnskolealder ved inngangen til 2012 er 600 personer. Det antas at antallet personer i denne gruppen vil avta først i årene frem mot 2015 2-5% for så å øke betydelig igjen mot 2025 og 2030. Antallet barn i ungdomsgruppa 16-19 år er ved inngangen til 2012 på 275 personer. Aldersgruppa 16-19 år vil være mindre i hele perioden frem mot 2030 og elevgrunnlaget fra Nordreisa til videregående skole fra Nordreisa vil gå ned i med 10 – 60 personer .

Arbeidsstyrken regnes normalt som aldersgruppen 20-66 år. Den største gruppa innenfor arbeidsstyrken er aldersgruppa 35-49 år. Prosentvis vil den gruppen reduseres ut over perioden med 16% reduksjon mot 2020 og 28% mot 2030. På grunn av gruppas størrelse er det et betydelig antall det her er snakk om. Det anslås at det er ca 280 færre personer i denne gruppa i 2030 enn i 2011. Aldersgruppa 35-49 år vil reduseres kraftig utover planperioden. Antallet i arbeidsstyrken reduseres tilsvarende.

Pensjonistgruppa (67-79 år) består i 2012 av 482 personer. Det er denne gruppa som øker mest mot 2025 med opp mot 50%, dette betyr at det innenfor gruppa er hele 273 flere personer enn i 2012. ”Pensjonsistbølgen” i Nordreisa har startet og vil kulminere/flate ut rundt 2025, dvs. om 10-14 år. Eldregruppa er pr 2011 den minste aldersgruppa med 201 personer. Frem til 2020 er det bare ubetydelige økning i gruppa. Fra 2025 øker antallet i gruppa (20% - 40 personer) og betydelig mot 2030 (52% - 105 personer). ”Eldrebølgen” i Nordreisa vil for alvor starte fra om lag 2025 og øke kraftig utover i planperioden.

KOSTATALL 2010	Nordreisa	Troms	Landet
Lengde kommunale veger pr 1000 innb i km	26,0	12,0	8,7
Andel barn 1-5 år med barnehageplass. Prosent	88,8	92,7	89,9
Andel elever i grunnskolen med spesialundervisning. Prosent	15,9	9,5	8,2
Andel barn 0-17 år med barnevernstiltak. Prosent	7,2	5,8	4,5
Sosialhjelpsmottakere per 100 innb 20-66 år. Prosent	4,8	3,8	4,1
Legeårsverk pr 10 000 innb.	10,4	11,5	9,6
Fysioterapiårsverk pr 10 000 innb, kommunehelsetjeneste	12,5	9,8	8,6
Andel innb 80 år og over, beboere på institusjon. Prosent.	18,5	16,3	13,9

Likestilling

SSB vurderer en kommunes likestillinggrad på en skala fra 0-1. 1 representerer full likestilling. I vurderingen inngår parameter som barnehage- dekning, andel kvinnelige ledere, andel kvinnelige kommunestyrerepresentanter, kvinneandel i arbeidsstyrken, utdanningsgrad m.m.

Nordreisa kommune får en skår på 0,719 og er en av de mest likestilte kommunene i landet.

SSB sorterer videre landets kommuner i fire grupper etter hvor likestilte de er. Nordreisa kommune kommer i gruppe 1. Nordreisa kommer godt ut på andel kvinnelige kommunestyrerepresentanter, kvinnelige ledere og andel kvinner med høgere utdanning. Potensialet for å bedre likestillingsgraden i Nordreisa ligger blant annet i andel barn i barnehage 0-5 år, kvinneandel sysselsatte, spesielt i privat sektor og redusere deltid både for kvinner og menn.

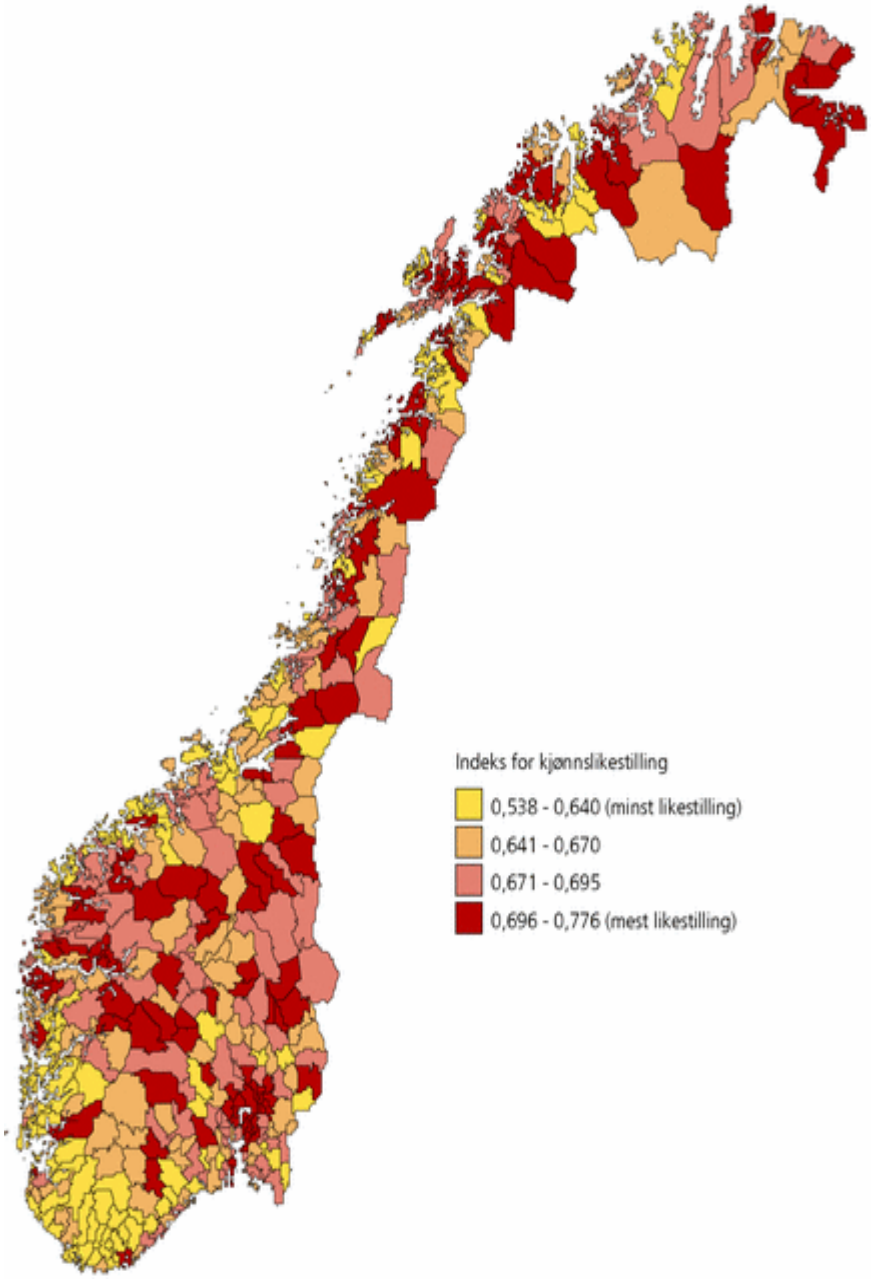

Kilde: Indeks for kjønnslikestilling i kommunene, Statistisk sentralbyrå.
Kartgrunnlag: Statens kartverk.

Mål og strategier

Sammen for trygghet og trivsel

Nasjonalparkkommunen Nordreisa, sentralt plassert i Nord-Troms, med Storslett som nasjonalparklandsby, et allsidig næringsliv og et variert tilbud til befolkningen, skal ivareta og utvikle sin rolle som regionsenter i Nord-Troms gjennom et godt omdømme og en miljøvennlig utvikling.

Våre overordnede verdier i dette arbeidet er å fremme trygghet og trivsel til det beste for fremtidens befolkning i Nordreisa og for folk i hele Nord-Troms.

Vår aktivitet skal være utadrettet og samlende med fokus på barn og unges oppvekstsvilkår. Reisa Nasjonalpark og Distriktsmedisinsk senter er sentrale i utkilingen.

I Nordreisa skal fokus rettes mot områdene:

- Oppvekstsvilkår for barn og unge
- Helse– og omsorgstjenester
- Nærings– og gründervirksomhet
- Nasjonalparkkommunen og nasjonalparklandsbyen

Mollis i juni

Politisk styring og aktivitet

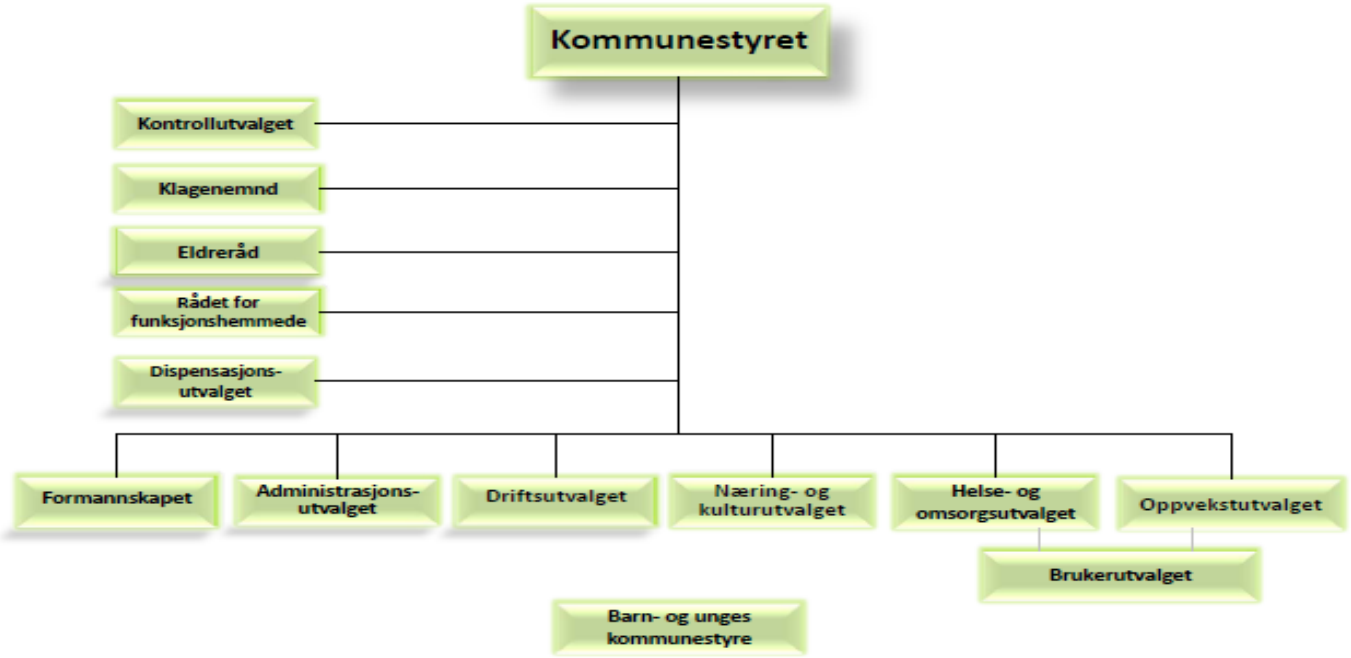

Kommunestyret er det øverste kommunale organ og har også arbeidsgiveransvar for ansatte i kommunen. Kommunestyret har 21 representanter. Ordfører for valgperioden 2011-2015 er Lidvart Jakobsen fra Arbeiderpartiet, som sitter som ordfører i sin første periode.

Servicetorg er politisk sekretariat.

Hektisk aktivitet i kommunestyret under behandling av budsjett 2012

	Opprinn budsjett	Rev Budsjett	RS 2011	RS 2010
17000	2 183 673	2 076 173	2 281 546	1 849 155
17100	20 000	20 000	20 000	20 000

	2006	2007	2008	2009	2010	2011
Ant politiske møter	52	60	65	62	79	76
Ant politiske vedtak	348	426	226	364	699	450
Andel kvinner / menn i kommunestyret	M:11	K:10	K:10	K:10	K:10	K:10

Resultater Kommunevalget 2011, Nordreisa

Liste	Opptelling		Endring fra siste valg		Kandidater	
	Opp-talte stem-mer	%-vis forde-ling	Ant stem-mer	%-vis	An-tall	End ring
A	955	39,0	+420	+16,7	9	+4
SV	160	6,5	-29	-1,3	1	-1
SP	227	9,3	+18	+0,6	2	
KRF	224	9,1	+77	+3,0	2	+1
V	36	1,5	+36	+1,5	0	
H	373	15,2	+234	+9,4	3	+2
FRP	476	19,4	-710	-29,9	4	-6
Andre	0	0,0		0,0	0	
Sum	2451	66,2	+46	+0,3	21	21

Ordfører 2011—2015

Lidvart Jakobsen (A)

Råd og utvalg	Ledere
Kommunestyret	Lidvart Jakobsen (A)
Formannskapet	Lidvart Jakobsen (A)
Administrasjonsutvalget	Lidvart Jakobsen (A)
Driftsutvalget	Geir Sagelv (H)
Næring– og kulturutvalget	Halvar Wahlgren (H)
Helse– og omsorgsutvalget	Sigrund Hestdal (A)
Oppvekstutvalget	Hilde A. Nyvoll (A)
Brukerutvalget	Siv Elin Hansen (Sv)
Kontrollutvalget	Bjørn Garden (Frp)
Klagenemnd	Kari Wara (A)
Eldreråd	Asbjørn Fredriksen
Rådet for funksjonshemmede	Anny Jorunn Skjervø
Dispensasjonstutvalg	Kari Wara (A)

Nordreisa kommunestyre 2011—2015	Parti
Lidvart Jakobsen (ordfører)	A
Sigrun Hestdal	A
Øyvind Evanger	A
Hilde A Nyvoll	A
Ida Bakkejord Musum	A
Trond Bjerkmo	A
Aina Eriksen	A
Ole Morten Pedersen	A
Kari Silvana Wara	A
Siv Elin Hansen	Sv
Ola Helge Dyrstad	Sp
Olaug Bergset	Sp
John R. Karlsen	Frp
Bjørn J Garden	Frp
Rikke Gausdal Larsen	Frp
Ragnhild Hammari	Frp
Halvar M Wahlgren (varaordfører)	H
Geir H Sagelv	H
Terje Olsen	H
Gert H Kristiansen	Krf
Leif C Johansen	Krf

Medarbeidere og organisasjon

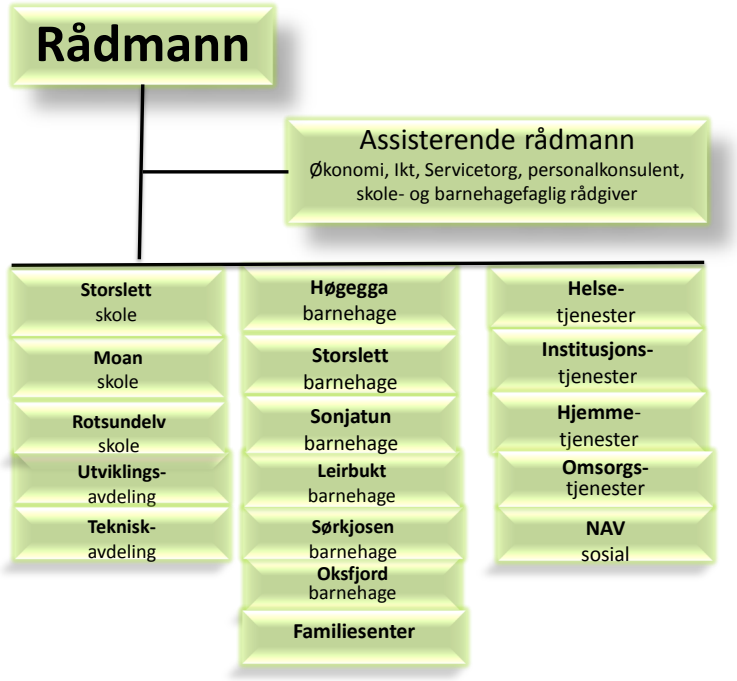

Administrativ organisering

I 2007 ble to-nivå modellen med 20 resultatenheter fullført etter en 4-årlig lang prosess. Etter dette har det foregått flere endringer med organisatoriske konsekvenser. I 2008 ble Sappen skole nedlagt, i 2009 ble renholdstjenesten organisert under Teknisk avdeling og som følge av etablering NAVkontor i Nordreisa ble sosialtjenesten innlemmet i NAV, rustjenesten organisert under Familiesenter, miljøarbeidertjenesten under enheten omsorgsboliger. Videre ble flyktningetjenesten organisert under Nordreisa Voksenopplæring.

I 2010 ble enheten omsorgsboliger midlertidig delt opp

Verdigrunnlag

I Nordreisa skal verdiene sammen for trygghet prege vårt arbeid, både internt og eksternt. Vårt omdømme skal være at vi er en ja-kommune med en handlekraftige organisasjon med synlige ledere og imøtekommende ansatte.

Arbeidsgiverpolitikk

Nordreisa kommune vedtok i 2005 personalpolitiske retningslinjer som bygger på vårt verdigrunnlag og inneholder elementer av ansvarsforhold, rav til organisasjonen og ledelse i rekrutteringspolitikk, lønnspolitikk, inkludering, trygghet, medarbeiderskap og likestilling

Personalsituasjon og arbeidsmiljø

Nordreisa kommune merker i økende grad problem med å rekruttere arbeidskraft. Særlig ser vi dette innenfor helse, pleie- og omsorg, men også innenfor skolesektor blir det stadig vanskeligere å skaffe kvalifisert personell. Dette skyldes både at kommunen har en relativt høg snittalder på arbeidskraft som gjør at vi stadig må rekruttere fordi ansatte går ut i alderspensjon, samt gode konjunkturer med historisk lavt ledighet og press i arbeidsmarkedet.

I 2011 var der flaskehalser med å rekruttere fysioterapeuter, sykepleier, vernepleier og fagutdannede innen for helse- og omsorg.

Det er vanskelig å skaffe vikarer for å avvikle sommerferie innafor pleie- og omsorgssektoren.

En rask rundspørring viser at rundt 80-90 ansatte benytter seg av ordninga med trim i arbeidstida, (inntil én time pr uke). De ansatte som har gjort slik avtale, forplikter seg til å trimme minst tilsvarende tid i fritida. Gym.salen og svømmehallen benyttes av ansatte 3-4 timer pr uke, her deltar rundt 15 personer.

Massasjestolen, som i noen år var plassert på kommunehuset, ble høsten -09 flyttet til kjelleretasjen på Sonjatun. Den er nå lettere tilgjengelig for arbeidsstokken innen pleie og omsorg, men kan fortsatt brukes av andre ansatte som ønsker det.

Sykefravær

Sykefraværet i Nordreisa kommune er fortsatt høyt. For første gang sida 2008 registreres det nedgang i sykefraværet sammenligna med foregående år. 3. kvartal 2011 var sykefraværet 7,2 %. Dette er det lavest registrerte kvartalsfraværet på 10 år.

Også 4. kvartal -11 er, med 9,3 % sykefravær, er det lavest registrerte sykefraværet for dette kvartalet på 10 år.

IA-arbeidet

Det arbeides kontinuerlig med oppfølging av sykemeldte. Å legge arbeidsforholdene til rette for arbeidstakere som har behov for tilrettelegging, er en vesentlig del av IA-arbeidet.

Det kan likevel være utfordrende å legge til rette for ansatte som har behov for det, uten at det går utover dem som i utgangspunktet ikke har slikt behov. Et veldig viktig moment i dette arbeidet, er å tidsbegrense tilretteleggingsperioden, for så å evaluere, prøve ut annen tilrettelegging eller finne andre løsninger.

Å legge til rette slik at man kan beholde seniorer i yrkesaktivitet lengre, er en vesentlig del av IA-avtalen. Økt sysselsetting av personer med redusert funksjonsevne er også et av IA-avtalens tre delmål.

Nordreisa kommune har i 2011 fastsatt egne lokale mål for IA-arbeidet i kommunen:

- *Øke jobbnærvær*

Nordreisa kommune har som mål om å ha jobbnærvær på minst 92 %

- *Øke sysselsetting av personer med redusert funksjonsevne.*

Nordreisa kommune har som mål å beholde flest mulig arbeidstakere med redusert funksjonsevne.

- *Øke den reelle pensjonsalder og beholde seniorer lengre i jobb (ansatte regnes som senior fra fylte 55 år)*

Nordreisa kommune vil gjøre det attraktivt å stå lengre i jobb og slik øke den reelle pensjonsalder.

Egen statistikk over lege- og egenmeldt sykefravær:

Årstall	Gj snitt	4. kvartal
2005	10,6	10,2
2006	13,6	13,8
2007	11,3	11,1
2008	10,7	10,6
2009	10,9	11,9
2010	11,1	11,9
2011	11,1	9,3

Utfordringer

Som et ledd i å legge til rette for større valgfrihet, og dermed forhåpentligvis færre deltidsstillinger, større trivsel og mer jobbnærvær, kommer endelig utprøving av ny turnus (3+3) på Høgegga i gang i løpet av 2012. Det er gjort positive erfaringer med dette andre steder.

Fleksible arbeidstidsordninger kan være et av midlene som skal til for å få opp jobbnærværet, øke antallet hele/ større stillinger og bedre tilgangen på kvalifisert og stabil arbeidskraft.

Nytt dataverktøy tas i bruk, samtidig som stadig nye arenaer åpnes for kommunikasjon via data. For å få alle med, og lykkes med å oppnå planlagt effektiviseringsgevinst, er det viktig at dataverktøyet er oppdatert og velfungerende, og at det gis god og tilstrekkelig opplæring.

Det er hele tiden stort fokus på ansatte i hel eller delvis sykemelding, rundt 10 % av arbeidsstokken. Dessverre fører dette til at ansatte med stabilt nærvær, fortsatt får for liten oppmerksomhet. I det videre arbeidet med nærvær/fravær, må vi bli flinkere til identifisere suksesskriterier ved enhetene med høyt nærvær, samtidig som enheter med høyt fravær gis den oppfølging og støtte som er nødvendig.

Sammen med landets øvrige kommuner, konkurrerer Nordreisa kommune med privat næringsliv og staten om kvalifisert og stabil arbeidskraft. Dagens rammebetingelser gjør dette til en krevende øvelse.

Forhandlinger

Tariffoppgjøret høsten 2011 var mellomoppgjør, det ble derfor bare gitt sentrale tillegg i HTA kap 4. I tillegg er det ført forhandlinger etter HTA kap 4 punkt 4.A.2 – særskilte forhandlinger og punkt 4.A.3 – beholde og rekruttere arbeidstakere.

Det ble gjennomført årlige lønnsforhandlinger etter følgende bestemmelser i Hovedtariffavtalen:

- Kap 3, pkt 3.4.2 – andre ledere
- kap 5, pkt 5.2 – årlig lønnsforhandlinger

Lønnsforhandlingene ble gjennomført 10. og 11. oktober -11. Bortsett fra ett brudd i hvert kapittel, kom partene til enighet.

I tillegg er det gjennomført justering av lønn for ledere etter HTA kap 3, pkt 3.4.1 – avlønning toppledere.

Tillitsvalgte

Nordreisa kommune har inngått avtaler med fagforeningene om antall tillitsvalgte og frikjøp. Til sammen har vi 1,5 stilling frikjøpt til hovedtillitsvalgtfunksjonene fordelt på:

- Fagforbundet 0,80 stilling
- Utdanningsforbundet 0,40 stilling
- Delta 0,20 stilling

Seniorpolitikk

Nordreisa kommune har omtrent 15% av arbeidsstokken over 60 år. Det er en utfordring å finne gode seniorpolitske virkemidler. Det er et mål om å få laget en seniorpolitisk plan.

I 2010 ble det i samarbeid med tillitsvalget gjennomført et sosiopolitisk tiltak med formål om å få flest mulig til å stå lengst mulig i arbeid, hvor alle ansatte fra og med fylte 62 år, får et seniortillegg på kr 10.000,- i 100% stilling.

Miljøfyrtårn

Kommunen fikk i våren 2008 statusen Nasjonalparkkommune og Storslett fikk statusen Nasjonalparklandsby. En av strategiene som ble valgt er å satse på miljøfyrtårnsertifisering. Kommunen ønsker å gå foran og gjennomføre miljøfyrtårnsertifisering av egne enheter. Kommunestyret vedtok i september 2009 at innen utgangen av 2011 skal alle enheter i kommunen være miljøfyrtårnsertifisert. Kommune startet arbeidet med sertifiseringen gjennom prosjekt Økoløft. Utviklingsavdelingen har videreført arbeidet etter at dette prosjektet var ferdig. I juli i år ble kommunehuset, som første bygg sertifisert. I tillegg er det påbegynt arbeid med sertifisering av flere andre bygg.

Sertifiseringen har gitt mindre avfall, lettere arbeidshverdag for renholdbetjening og økt bevissthet hos personalet.

Miljøfyrtårnsertifisering av rådhuset. Fylkesordfører Terje Olsen overrakte diplom og blomster til ordfører John Karlsen og leder av sertifisringsarbeidet Dag Funderud

Ugleprisen 2011

Ugleprisen gis til ansatte i Nordreisa kommune som gjennom sitt arbeid og deltakelse og positive støtte har bidratt til at kommunen er blitt enda bedre når det gjelder kompetanse, utvikling og service. Medlemskap kan også gitt til personer som har satt kommunen i spesielt positivt medielys.

Ugleprisen for 2011gikk til Kommunelege Ragnvald Emberland.

Vinneren er en av mange hverdagshelter i kommunen, personen er svært stabil og er sjelden borte fra jobb. Ragnvald Emberland er svært hjelpsom og omsorgsfull og tar seg tid til hver enkelt, enten man er kollega eller bruker. Vinneren for 2011 er svært kunnskapsrik, har humor, er ironisk og skryter sjelden av seg selv. Selv om han kanskje er den personen, dog å bemerke som ikke er innfødt, som har tatt mest laks i Reisaelva har vi aldri hørt at han har fått så mye som en lakseyngel.

Personen er lavmælt og rolig når han kan, men aktiv når han må. Ett eksempler på det når svineinfluensaen herjet over landet så sa personen at vi skulle bare ta det helt med ro og ikke hause opp stemningen, noe også regjeringen og helsedirektoratet kom fram til i etterkant av pandemien.

Han er også et eksempel på hvordan profesjonalitet kan utøves i et lite lokalsamfunn. Personens autoritet er så stor at det ikke er en eneste innbygger som har satt seg imot hans faglige råd, uavhengig om hvilken posisjon de har, hvor lydhøre de er eller hvor de har sitt daglige opphold.

Vinneren får ett diplom og et jakkemerke som synlig bevis for sin viktige rolle i kommunen – og diplomet bør plasseres godt synlig. Jakkemerket som naturlig nok er ei ugle kan symbolisere kompetanse, klokskap og god service, dessuten kan symbolet være en fin motvekt til alle pennene på legefrakken.

Rådmann Kjetil Hallen overrekker blomster, diplom og jakkemerke til en overrasket vinner Ragnvald Emberland.

Økonomi og resultat

Forskriftsbestemt innhold i årsmeldingen

Årsmeldingen skal etter årsmeldingsforskriften inneholde vesentlige og sentraløkonomisk informasjon, slik at den gir et dekkende bilde av kommunens utvikling. For mer utfyllende og detaljert informasjon om kommunens økonomi, se årsregnskapet.

Regnskapsprinsipper og god kommunal regnskapsskikk

Nordreisa kommune fører og avslutter sine regnskaper etter bestemmelsene i kommuneloven og den kommunale regnskapsforskriften. Dette innebærer at all tilgang og bruk av midler i løpet av året som vedrører virksomheten skal fremgå av drifts- eller investeringsregnskapet.

Alle inntekter og utgifter i året regnskapsførers brutto. Det vil si at det skal ikke gjøres fradrag for tilhørende inntekter til utgiftene, og inntektene skal da heller ikke fremstå med fradrag for eventuelle utgifter. Alle kjente inntekter og utgifter skal tas med i regnskapet for gjeldende år, enten de er betalt eller ikke ved årets slutt.

Driftsresultat

Nordreisa kommunes regnskap for 2011 viser et regnskapsmessig merforbruk på kr 2,632 mill, og av budsjettert inndekning på kr. 10,311 mill klarte kommunen å betale kr 7,679 på tidligere års merforbruk. I 2010 hadde Nordreisa kommune et merforbruk kr 5,332 mill.

Underdekning på selvkost vann utgjorde i 2011 kr 0,705 mill, og akkumulert underdekning utgjør kr. 1 651 mill. Underskuddet på selvkost vann dekkes inn i selvkostregnskapet for 2012, med unntak av kr. 50 000, jmf vedtak i formannskapet i november 2009.

De aller fleste enhetene har holdt seg innenfor budsjett. Følgende faktorer er vesentlige forklaringsvariabler for årets merforbruk:

- Premieavviket var forventet å bli på kr. 3,2 mill, men ble i stede en kostnad på kr. 0,7 mill.
- Overforbruk på lønn Storslett skole på kr. 2,340 mill.
- Overforbruk barnevern på kr. 1,442 mill
- Merforbruk på sektor Bygg og Eiendom på kr. 1,511 mill
- Feilbudsjettering på MVA kompensasjon drift på kr. 3,224 mill
- Lavere inntekter gjennom MVA kompensasjon investering på kr 2,4 mill
- Mindreforbruk på sektor for Helse og Sosial på kr. 12 mill. Det skyldes i hovedsak etterbetaling på ressurskrevende tjenester for 2009 og 2010, noe som er en engangsinntekt. I tillegg har sektorer store problemer med å få vikarer, og er derfor underbemannet på mange vakter.

Likviditet

I løpet av 2011 har vi økt arbeidskapitalen med 16,92 mill kr i balansen, og økt arbeidskapitalen med 18,84 mill i bevilgningsregnskapet.

Styrkningen av arbeidskapital skyldes reduksjon av ubrukte lånemidler, og dermed en økning i betalingsmidler. I tillegg har økt premieavvik og mindreforbruk på driften (isolert sett) også bidratt positivt. Differansen i arbeidskapitalen mellom balansen og bevilgningsregnskapet skyldes korrigeringer av tidligere års feil.

Det har ikke vært behov for kassakreditt i 2011, noe som skyldes både mindreforbruk på driften (isolert sett), og i tillegg har ubrukte lånemidler på investeringsprosjektet Storslett skole medført bedre likviditet.

Tall i mill kr	RS 2011	RS 2010
Endring arbeidskapital balanse	16,92	21,54
Endring arbeidskapital bev regnskap	18,84	21,54

Pensjon

Nordreisa kommunes hovedleverandør for pensjon er KLP, mens pedagogisk personell benytter Statens Pensjonskasse. Det er balanseført 540 mill kr i pensjonsforpliktelser og 459 mill kr i pensjonsmidler. Årets premieavvik på pensjon gir en kostnad på kr 0,7 mill.

Fond

Den samlede fondsbeholdningen er på 40,09 mill kr fordelt mellom følgende fondstyper:

Tall i mill kr	RS 2011	RS 2010	RS 2009
Disposisjonsfond	0,00	0,00	0,00
Bundne drifts-fond	15,69	14,38	15,49
Ubundne investeringsfond	0,27	0,27	0,27
Bundne investeringsfond	24,12	18,58	16,39
Sum fondsbeholdning	40,09	33,23	32,15

Avdrag på gjeld:

Avdrag	RS 2011	RS 2010	RS 2009
Betalt avdrag	12 147 461	11 551 224	8 656 718
Beregnet minste lovlige avdrag	10 131 256	10 329 485	3 949 433
Differanse	2 016 205	1 221 739	4 707 285

Kommunen ligger over minste tillatte avdrag på gjeld ihht Kommunelovens § 50. Betaling av avdrag til Husbanken er holdt utenfor beregningene, da disse lånene går til videre utlån.

Investeringer

Sum brutto investeringsutgifter i anleggsmidler er på 36,75 mill kr mot 40,4 mill kr i 2010. Investeringsregnskapet i 2011 har et mindreforbruk på kr 0,499 mill, som etter vedtak ble benyttet til nedbetaling til gammel gjeld. I 2010 ble det et merforbruk på kr. 0,608 mill.

De største Investeringsprosjekter i 2011 var:

Nytt økonomisystem	kr.	1,15 mill
Egenkapitalinnskudd KLP	kr.	0,92 mill
Digitalisering kino	kr.	0,84 mill
VAR utbyg Rotsund/Oksfjord	kr.	3,37 mill
VAR Vann Moan-Høgegga	kr.	1,13 mill
Vannledning Kildal	kr.	1.72 mill
Vannledning Meierivegen	kr.	2.47 mill
Utbygging Rovdas	kr.	5,74 mill
Storslett skole byggetrinn 3	kr.	1,92 mill
Prosjekt Storslett skole trinn 3	kr.	7,79 mill
Asfaltering Kildalsvegen	kr.	6,78 mill
Øvrige investeringsprosjekter	kr.	2,92 mill

Gjeld, renter og avdrag

Den samlede lånegjelda er på kr 443,74 mill inkl videreformidlingslån, og har økt fra 2010 da vi hadde 421,44 mill kr.

Økonomisk oversikt - drift

Tall i hele kr	RS 2011	Rev budsjett 2011	Oppri buds 2011	RS 2010
Brukerbetalinger	-14 295 622	-14 607 100	-13 709 100	-13 777 701
Andre salgs- og leieinntekter	-25 446 866	-24 216 980	-24 376 820	-22 185 147
Overføringer med krav om motytelse	-78 324 754	-57 680 781	-53 224 952	-85 334 936
Rammetilskudd	-157 992 185	-156 770 000	-154 568 000	-121 265 083
Andre statlige overføringer	-8 626 070	-6 718 000	-5 718 000	-17 229 573
Andre overføringer	-367 004	-82 000	-82 000	-700 564
Inntekts- og formuesskatt	-76 588 104	-79 941 000	-76 941 000	-81 635 598
Eiendomsskatt	-15 069 693	-14 904 000	-14 904 000	-14 876 107
Andre direkte og indirekte skatter	-111 510	0	0	-111 510
Sum driftsinntekter	-376 821 808	-354 919 861	-343 523 872	-357 116 218
Lønnsutgifter	222 794 248	215 711 403	204 638 056	220 838 226
Sosiale utgifter	27 891 168	28 484 375	31 200 707	27 113 673
Kjøp av varer og tjen som inngår i kom tj prod	56 437 473	49 255 709	47 045 409	57 001 700
Kjøp av varer og tjen som erstatter kom tj prod	18 859 120	13 307 204	12 573 000	13 234 862
Overføringer	21 530 500	17 828 993	23 229 293	25 617 281
Avskrivninger	13 848 058	0	0	12 735 464
Fordelte utgifter	-1 410 070	-92 184	21 816	-836 865
Sum driftsutgifter	359 950 498	324 495 500	318 708 281	355 704 341
Brutto driftsresultat	-16 871 310	-30 424 361	-24 815 591	-1 411 877
Renteinntekter og utbytte	-8 095 204	-17 645 000	-13 288 000	-4 901 320
Mottatte avdrag på utlån	-143 973	-100 000	-4 457 000	-186 739
Sum eksterne finansinntekter	-8 239 177	-17 745 000	-17 745 000	-5 088 059
Renteutgifter og låneomkostninger	16 093 187	19 680 444	19 680 444	13 422 849
Tap finansielle instrumenter	0	0	0	0
Avdrag på lån	12 142 837	20 301 786	20 301 786	11 551 224
Utlån	201 577	180 000	180 000	227 875
Sum eksterne finansutgifter	28 437 601	40 162 230	40 162 230	25 201 948
Resultat eksterne finanstransaksjoner	20 198 424	22 417 230	22 417 230	20 113 889
Motpost avskrivninger	-13 848 058	0	0	-12 735 464
Netto driftsresultat	-10 520 944	-8 007 131	-2 398 361	5 966 547
Bruk av tidl års regnskapsm mindreforbruk	0	-1 142 000	-1 142 000	0
Bruk av disposisjonsfond	0	0	0	0
Bruk av bundne fond	-3 351 040	-1 329 409	-2 473 000	-3 583 540
Bruk av likviditetsreserve	0	0	0	0
Sum bruk av avsetninger	-3 351 040	-2 471 409	-3 615 000	-3 583 540
Overført til investeringsbudsjettet	1 442 987	0	0	440 764
Avsatt til dekning av tidligere års merforbruk	7 679 595	10 311 540	5 846 361	0
Avsatt til disposisjonsfond	0	0	0	0
Avsatt til bundne fond	4 749 402	167 000	167 000	2 508 788
Avsatt til likviditetsreserve	0	0	0	0
Sum avsetninger	13 871 984	10 478 540	6 013 361	2 949 552
Mer (+) /mindreforbruk (-)	0	0	0	5 332 559

Økonomisk oversikt - investering

	RS 2011	Revi budsj 2011	Oppri budsj 2011	RS 2010
Salg av driftsmidler og fast eiendom	-1 345 010	-950 000	0	-524 070
Andre salgsinntekter	0	0	0	-105 555
Overføringer med krav til motytelse	-11 702 697	-175 000	-175 000	-2 196 911
Statlige overføringer	0	0	0	0
Andre overføringer	0	0	0	0
Renteinntekter og utbytte	-423	0	0	-196
Sum inntekter	-13 048 130	-1 125 000	-175 000	-2 826 732
Lønnsutgifter	1 732 416	982 128	962 128	1 592 845
Sosiale utgifter	207 420	154 062	154 062	230 814
Kjøp av varer og tjenester som inngår i komm tj prod	31 073 923	49 447 552	35 192 234	36 315 684
Kjøp av varer og tjen som erstatter komm tj prod	0	0	0	5 000
Overføringer	3 738 998	448 076	448 076	2 263 221
Renteutgifter og omkostninger	0	0	0	0
Fordelte utgifter	0	0	0	0
Sum utgifter	36 752 758	51 031 818	36 756 500	40 407 564
Avdrag på lån	4 189 898	15 000 000	15 000 000	3 035 305
Utlån	13 127 077	0	0	17 138 432
Kjøp av aksjer og andeler	924 267	0	0	1 029 801
Dekning av tidligere års udekket	499 479	0	0	8 391 596
Avsatt til ubundne investeringsfond	0	0	0	440 764
Avsatt til bundne fond	5 542 387	0	0	2 197 775
Avsatt til likviditetsreserve	0	0	0	0
Sum finansieringstransaksjoner	24 283 108	15 000 000	15 000 000	32 233 673
Finansieringsbehov	47 987 736	64 906 818	51 581 500	69 814 506
Bruk av lån	-36 740 759	-64 656 818	-51 581 500	-63 166 392
Mottatte avdrag på utlån	-9 724 665	0	0	-5 112 884
Salg av aksjer og andeler	0	0	0	0
Bruk av tidligere års udisponert	0	0	0	0
Overført fra driftsregnskapet	-1 442 987	0	0	-440 764
Bruk av disposisjonsfond	0	0	0	0
Bruk av ubundne investeringsfond	0	0	0	-440 764
Bruk av bundne fond	-79 325	-250 000	0	-44 881
Bruk av likviditetsreserven	0	0	0	0
Sum finansiering	-47 987 736	-64 906 818	-51 581 500	-69 205 685
Udekket/udisponert	0	0	0	608 821

Økonomisk oversikt - balanse

	RS 2011	RS 2010
EIENDELER		
Faste eiendommer og anlegg	426 659 406,99	400 727 523,76
Utstyr, maskiner og transportmidler	2 628 189,76	742 771,40
Utlån	74 977 582,84	72 034 582,12
Aksjer og andeler	8 457 986,00	7 533 719,00
Pensjonsmidler	459 079 353,00	440 774 827,00
Sum anleggsmidler	971 802 518,59	921 813 423,28
Kortsiktige fordringer	41 764 596,04	35 286 009,43
Premieavvik	22 206 829,00	24 336 728,00
Kasse, postgiro, bankinnskudd	41 359 830,92	24 427 529,29
Sum omløpsmidler	105 331 255,96	84 050 266,72
SUM EIENDELER	1 077 133 774,55	1 005 863 690,00
GJELD OG EGENKAPITAL		
Disposisjonsfond	0,00	0,00
Bundne driftsfond	-15 698 442,41	-14 379 404,90
Ubundne investeringsfond	-269 447,36	-269 447,36
Bundne investeringsfond	-24 121 867,67	-18 579 480,27
Endring i regnskapsprinsipp som påvirker AK (drift)	2 131 304,89	2 131 304,89
Endring i regnskapsprinsipp som påvirker AK (investering)	2 054 932,64	2 054 932,64
Regnskapsmessig mindreforbruk	0,00	0,00
Regnskapsmessig merforbruk (-)	25 529 074,30	33 208 668,96
Udisponert/udekket i investeringsregnskapet	936 403,77	1 435 882,51
Likviditetsreserve	0,00	0,00
Kapitalkonto	-27 543 265,35	-60 943 057,94
Sum egenkapital	-36 981 307,19	-55 340 601,47
Pensjonsforpliktelser	-540 030 282,00	-477 049 418,00
Ihendehaverobligasjonslån	0,00	0,00
Sertifikatlån	0,00	0,00
Andre lån	-443 740 420,44	-421 446 155,00
Sum langsiktig gjeld	-983 770 702,44	-898 495 573,00
Kassekredittlån	0,00	0,00
Annen kortsiktig gjeld	-21 430 090,24	-18 101 809,03
Premieavvik	-34 951 674,68	-33 925 706,50
Sum kortsiktig gjeld	-56 381 764,92	-52 027 515,53
SUM GJELD OG EGENKAPITAL	-1 077 133 774,55	-1 005 863 690,00
MEMORIAKONTI		
UBRUKTE LÅNEMIDLER	39 511 449,20	35 711 227,67
ANDRE MEMORIAKONTI	232 932 614,78	228 541 484,85
MOTKONTO FOR MEMORIAKONTIENE	-272 444 063,96	-264 252 712,52
	0,00	0,00

Sentraladministrasjonen

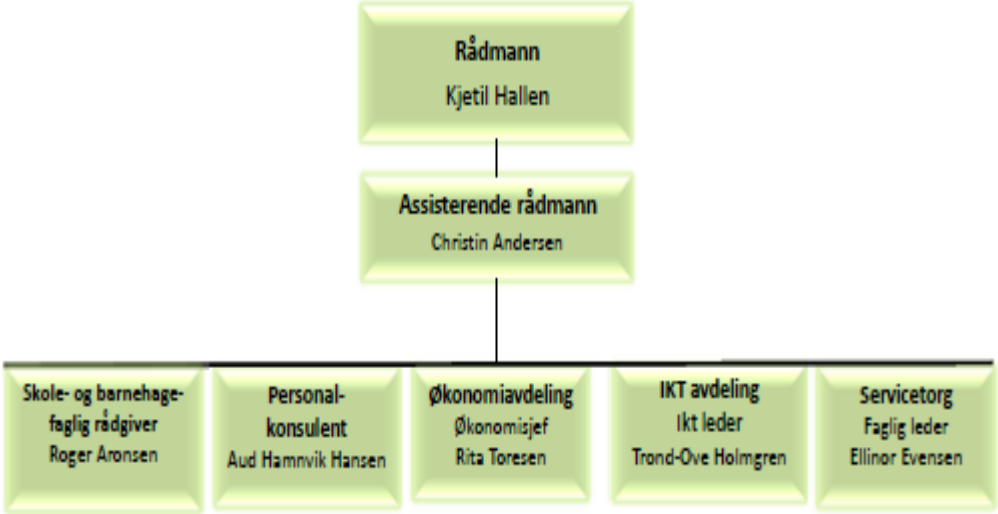

Tjenester og oppgaver

Sentraladministrasjonen ivaretar sentraliserte og sektorovergripende funksjoner som regnskap, budsjett, innfordring, skatt, ikt, lønn, personal, servicetorg, pressekontakt, overformynderi. I tillegg følger administrasjonen opp behov ute i sektoren på en så effektiv og kvalitativ god måte som mulig.

Rådmann, assisterende rådmann, personalkonsulent, skole– og barnehagefaglig rådgiver

Som tidligere år har det også i 2011 vært betydelige utfordringer med samhandlingsreformen, lønnsforhandlinger, budsjettprosessen og deltakelse i ROBEK nettverk og en prosess for å snu styringssystemet, fra å styre på regnskap og tall til å styre på mål og resultat.

I september var det kommunevalg, og det kom inn nytt kommunestyre med andre politiske prioriteringer.

Våren 2011 ble skolefaglig rådgiver innvilget ett års permisjon, og vikar for henne ble ansatt.

Det var svært lite sykefravær i avdelingen i 2011.

	Ant hjemler
Rådmann, ass rådmann	2
Personal kons, rådgiver skole/bhg	2
Økonomiavdelingen	10,2
Servicetorg	4,16
Ikt avdeling	2
Totalt	20,36

Økonomiavdelingen

Økonomiavdelingen består av ansvarsområdene økonomi- og budsjettarbeid, finansforvaltning, eiendomsskattekontor, regnskapsføring for kommunen og menighetsrådet, overformynderi og legater, fakturering og innfordring av kommunale krav, kommunekasse, lønnsarbeid, skatteoppkreving og arbeidsgiverkontroll, boligkontor med saksbehandling av bostøtte, start- og utbedringslån, merkantilt arbeid barnehager og skoler, og gjeldsrådgivning.

Avdelingen har 10,2 faste årsverk i aldersgruppen 33-67 år og 2011 ble et år med veldig godt resultat på sykefravær.

	2008	2009	2010	2011
Sykefravær	18,9	7,9	10,7	2,3

Høsten 2010 ble en stilling omgjort fra lønnsmedarbeider til controller, og den nye medarbeideren startet i mars måned i 2011. Det ble foretatt rapportering til formannskap og kommunestyret hvert kvartal. I budsjettprosessen for 2012 ble det foretatt en god del oppryddding, og i tillegg ble et helt nytt økonomiplandokument utarbeidet.

Innføringen av nytt økonomisystem startet på våren 2011, og hele høsten 2011 ble det gjennomført møter om hvordan systemet skulle bygges opp, samt kursing i de ulike modulene. Systemet ble kjøpt som en grunnmur og der vi selv foretok oppbyggingen fra grunnen.

Det har vært en særdeles krevende høst med mye ekstra arbeid som følge av innføringen av systemet, da dette kom i tillegg til de øvrige arbeidsoppgavene på avdelingen. Det har medført at oppfølgningen intern på avdelingen og på de øvrige avdelingene ute, har vært noe mangelfull men de ansatte på økonomiavdelingen har utført en formidabel innsats hele høsten men også ut over nyåret 2012.

Avdelingen vil også fremover satse på kompetanseoppbygging internt på avdelingen, men også ut mot andre avdelinger og enheter.

Ansvar	Oppr budsjett	Revidert budsjett	Regnskap 2011	Regnskap 2010
11300	5 222 280	4 924 755	4 705 590	4 705 590

Snowboard kjøring— ned Svartfosslia

IKT avdelingen

IKT avdelingen har ansvaret for utvikling, drifting og vedlikehold av kommunens lege, administrasjons, omsorgs, skole, gjestenettverk og kommunens telefoniløsning.

Kommunen er med i et Interkommunalt samarbeid på IKT området hvor Nordreisa er den største aktøren og har medansvar for driften av det interkommunale datasenteret i Olderdalen.

IKT avdelingen bistår også alle brukere med brukersupport, råd og veiledning ved kjøp av IKT utstyr.

Årets virksomhet:
Årets virksomhet i IKT avdelinga ble prega av en total renovering av legenettverket. Noe som medførte ny legeserver, nytt nettverk og nytt samband mot NHN. I tillegg ble det byttet ut 12 nye maskiner på legekontoret. Det ble også gjennomført en større gjennomgang av klienter både på administrasjonssiden, elev og lærermaskiner. Av andre viktige hendelser er det verdt å nevne at kommunen gjennomførte forbedringsarbeid på infrastruktur og nettverk hvor det bl.a. ble byttet hovedswitch på Sonjatun. I forbindelse med at Nordreisa Kommune ble samarbeidskommune i FUNKKe prosjektet, startet kommunen i 2011 forberedelser for å få på plass meldingsutveksling mellom Pleie- og omsorgssystemene og Nav/Legekontor. Det ble også lagt ned en god del arbeidstimer i forbindelse med overgang til nytt økonomisystem. Som et tiltak for å bedre på driftssituasjonen ble serverparken virtualisert.

IKT er et fag som hvert år gjennomgår store utviklinger - nye teknologier og løsninger ser dagen lys. Det er derfor viktig å ha midler til kompetanseheving, utviklingssamarbeid og reiser. Dette er helt nødvendig for å opprettholde nødvendig kompetanse på IKT personell og kunne være en attraktiv arbeidsplass som de ansatte skal kunne trives i.

Personalsituasjon og arbeidsmiljø:

Avdelingen har 2 stillingshjemler og to ansatte. Avdelingen har hatt svært lite fravær, 1,5% i 2011.

Arbeidsmiljøet internt på IT avdelingen er meget bra. Arbeidsoppgavene er mangfoldige og komplekse og det har dessverre vært umulig å utføre alle behov som er meldt inn til avdelinga.

Økonomi
Som foregående år ble også 2011 preget av et stramt økonomisk år som også merkes godt i IKT avdelingen. Til tross for dette har IKT klart å holde en forsvarlig økonomisk drift. Det er likevel vanskelig å holde full kontroll på de totale kostandene når man ikke vet hvor stor fellesutgiftene til datasenteret i Olderdalen blir før langt ut på nyåret.

Ansvar	Oppr budsjett	Revidert budsjett	Regnskap 2010	Regnskap 2010
11410	2 274 390	2 236 457	2 112 332	2 172 759

Utfordringene fremover:

Den viktigste oppgaven i 2012 blir å gjennomføre tiltak for å forbedre den utfordrende driftssituasjonen ved IKT avdelinga. Tiltak for å bedre dokumentasjonen og forbedre sikkerheten ved kommunens IKT systemer er også viktig å ha fokus på i 2012.
Det skal installeres og igangsettes nytt fagsystem for rustjenesten i 2012. Backupsystemet for legenettverket og notus turnusplan må også forbedres i løpet av året. I 2012 er det planlagt at kommunen skal ha startet med meldingsutveksling i PLO sektoren og dette vil derfor bli en prioritert oppgave.
Kommunen må i løpet av året få i orden lisensportefølgen.
Andre viktige utfordringer fremover blir å kunne videreutvikle de kommunale IKT systemene og de felles interkommunale IKT løsninger og ressurser, for å stå bedre rustet til å møte den fremtidige utviklingen og kunne effektivisere driften ytterligere. En gjennomgang av dokumentasjon og datasikkerheten blir viktige oppgaver i de kommende åra.
Kommunens telefonsystem er gammelt og veldig dyrt å drifte. Derfor er det viktig at innføring av nytt telefonisystem i kommunen blir prioritert i det kommende året.
Et stort etterslep hva gjelder dokumentasjon og kartlegging av IKT systemene er en generell utfordring som må få større fokus, da dette er viktig faktorer for å kunne opprettholde en forsvarlig drift og utvikling av IKT systemene.

Servicetorget

Servicetorget er etatenes veiviser til innbyggerne og bidrar til at offentlige tjenester blir lettere tilgjengelig for alle. Informasjon til og fra hele organisasjonen går igjennom Servicetorget, som også jobber mot hjemmesiden på internett og har ansvaret for informasjonsarket KomPosten.

Avdelingen har 4,16 stillingshjemler fordelt på 5 ansatte. 1,09 % stilling har stått vakant over flere år, er ikke lagt inn i budsjettet men behovet er å tilstede. Prosentandelen kvinner i avdelingen utgjør 100 %, gjennomsnittsalderen er 48,2 år.

Sykefraværet i 2011 var på 2,2, en nedgang på hele 13,9 %.

	2008	2009	2010	2011
Sykefravær	14,5	4,1	16,1	2,2

Klargjøring og pakking av utstyr til stemmemottak

I forbindelse med valg 2011 har 3 av avdelingens ansatte deltatt på kurs

Økonomi

Der var et mindreforbruk på 11200 Servicetorg som skyldes at det har ikke vært vikar tilgjengelig ved permisjoner. Merforbruk på ansvar 17000 skyldes utbetaling av etterlønn ordfører. Merforbruk 17110 skyldes gjennomføring av kommune- og fylkesting valg.

Ansvar	Rev budsj	Oppr budsj	RS 2011	RS 2010
11200	1 810 474	1 501 612	1 710 184	1 673 430
11415	1 580 558	1 641 569	1 480 650	1 701 839
17000	2 076 173	2 183 673	2 281 546	1 849 155
17100	20 000	20 000	20 000	20 000
17110	257 500	150 000	284 035	0
17300	390 000	390 000	373 487	390 953

Årets virksomhet

2011 har vært et spennende og utfordrende år på flere områder.

Arbeidet med Kommune- og fylkestingsvalget startet tidlig i januar og etterarbeidet etter valget varte ut året. Valgarbeidet har krevd mest ressurser av avdelingen, samtidig som andre arbeidsoppgaver skulle utføres, valgkursing av ansatte, avvikling av ferie samtidig som to av avdelingens ansatte har vært på «lån» til andre avdelinger deler av året har vært en stor utfordring.

Nytt av året er mottak av forhåndsstemmer på Nord-Troms videregående skole, noe som ble satt stor pris av ungdommen, da flere 16 åringer hjemmehørende i andre kommuner var gitt mulighet å avgi stemme.

Forhåndsstemmemottak

Nord-Troms videregående skole

Servicetorget er også sekretariat for ansettelsessaker, og i 2011 ble det lyst ut 90 stillinger i 2011.

Avdelingens utfordringer fremover er å få utført pålagte oppgaver med knappe ressurser. Servicetorget får stadig nye oppgaver uten at det følger med ekstra ressurser. I 2012 skal det innføres intranett, nytt økonomisystem Agresso, det skal gjennomføres brukerundersøkelser, avdelingen har fått ansvar for support mot ePhorte, og antall utvalg og politiske møter er økt.

Avdelingen ser at dersom sak- og arkivprogrammet ePhorte hadde vært tatt i bruk av alle enhetene i organisasjonen og kompetansen på bruken av programmet hadde vært på et normalt nivå, så ville dette bidra direkte til å frigi ressurser og gi en mer effektiv arbeidshverdag for servicetorget. Det er flere oppgaver i 2011 som har blitt nedprioritert pga ressursmangel, deriblant arbeidet med arkivplanen samt lukking og avlevering til arkivdepot etter avslutning av K2000 og avleveringer fra skoler/barnehager.

Vinteraktivitet

Josh vannet

Oppvekst

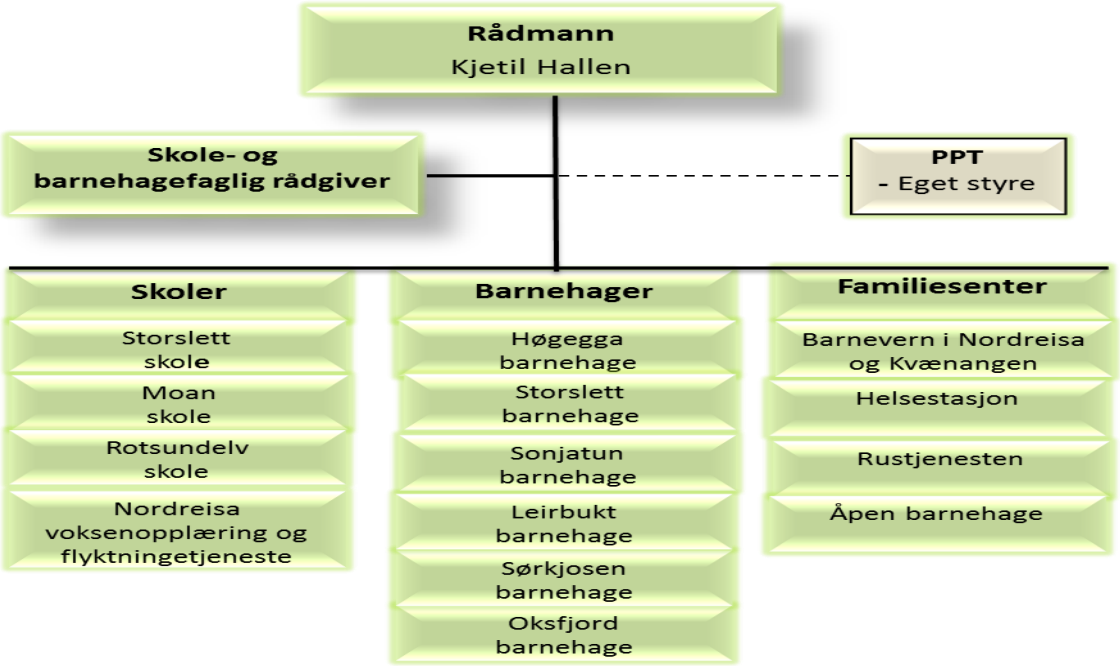

Oppvekstsektoren søker å realisere visjonen om sammen for trygghet og trivsel gjennom gode barnehager, gode skoler og fritidstilbud og et effektivt hjelpe– og tiltakstjeneste for barn og unge. Oppvekstsektoren har fokus på forebygging, og det er lagt til rette for en strategi der tidlige tiltak skal bidra til at barn og unge med særlige behov nås tidligst mulig, bl.a. gjennom hjemmebaserte tiltak.

Politisk styringsorgan er Oppvekstutvalget som ledes av Hilde Nyvoll (AP)

Oppvekstsektoren dekker følgende hovedtjenesteområder:

- Skoler
- Voksenopplæring
- Spesialundervisning
- Flyktningetjeneste
- Sfo
- Barnehager
- Åpen barnehage
- PPT
- Barnevernstjeneste

Utvalgte nøkkeltall 2011, skole
(tallene gjelder skoleåret 2010/2011)

	Nordreisa kommune		Troms fylke	Landet
	2010	2011	2011	2011
Antall elever pr årsverk til undervisning	8,4	8,3	10,8	12,6
Lærertetthet 1. -7- klasse (indikerer str på undervisningsgruppen)	9,1	8,9	11,5	13,2
Lærertetthet 8. -10. klasse (indikerer str på undervisningsgruppen)	10,5	10,4	12,4	14,9
Lærertetthet i ordinær undervisning (spes.ped tatt ut, indikerer str på underv gr)	14	12,7	14,7	16,9
Driftsutgifter til undervisningsmateriell pr elev	2221	2082	1793	1500
Antall elever pr pc	7,7	4,6	2,5	2,9

	Nordreisa		Landet
	2010	2011	2011
Andel elever i grunnskolen som får spesialundervisning, prosent	16 %	15,3	8,6
Timer til spesialundervisning i prosent av antall timer totalt	33 %	28,2	22

Nasjonale prøver 5 trinn 1 er lavest / 3 er høgst	Nordreisa		Troms	Landet
	2010	2011	2011	2011
Engelsk	1,8		x	x
Lesing	1,6	1,9	2,0	2,0
Regning	1,5	2,1	1,9	2,0

Nasjonale prøver 8. trinn 1 lavest / 5 høgst	Nordreisa		Troms	Landet
	2010	2011	2011	2011
Engelsk	3,0	2,7	3,0	3,0
Lesing	3,1	3,2	3,1	3,1
Regning	3,2	2,9	3,1	3,1

Spennende med vann som tema

Moan skole

Fellestiltak grunnskole og barnehage

Fellestiltak Grunnskole

På kapitel for fellestiltak grunnskole dekkes blant annet lønn til lærere i finsk og samisk, husleie Oksfjord grendehus og skoleskyss. Kommunen har ansvar for å dekke spesialpedagogiske tiltak for elever på privatskoler i kommunen, samt dekke kostnader til grunnskoleopplæring for fosterbarn som bor i andre kommuner.

Kommunen har vært igjennom en skolestrukturendring og Oksfjord, og Sørkjosen skole ble lagt ned våren 2011. Som avlastningsskole under utbygging av Storslett skole benyttes midlertidig Sørkjosen skole for to mellomtrinn.

Nordreisa har til sammen fem skoler, herav to private skoler:

- Reisa Montessoriskole
- Stramfjorden skole

Felles tiltak barnehage

På området fellestiltak barnehage dekkes lønn til spesialpedagogiske tiltak både i kommunale og private barnehager. På posten inntektsføres midler fra staten til å styrke bemanningen i barnehagene i forhold til utfordrende barnegrupper og skjønnsmidler.

Her dekkes også kurs for ansatte i barnehagene. Utgifter til lønn lærling belastes her.

Kommunen har til sammen 11 barnehager, herav fem private:

Til sammen er det 5 private barnehager i Nordreisa:

- Reisa Montessoribarnehage
- Tømmernes Natur– og gårdsbarnehage
- Stranda barnehage
- Trollskogen barnehage
- Knerten barnehage

P-tjenesten

Pedagogisk psykologisk tjeneste (PPT) er skoleverkets fagtjeneste for veiledning, rådgivning og sakkyndig vurdering. Tjenesten ytes overfor barnehager, skoler og skoleadministrasjon, og dreier seg om å legge forholdene best mulig til rette for barn/elever med ulike typer vansker.

PPT er et interkommunalt foretak og driften er regulert gjennom en samarbeidsavtale mellom Nordreisa, Kvænangen og Kåfjord og Troms fylkeskommune. Tjenesten har et eget styre, som er arbeidsgiver for de tilsatte. Kontoret har tilsatt fem fagpersoner med spes.ped utdanning. Kontoret ligger i IMO-bygget sentralt på Storslett.

Kontoret har i utgangspunktet *5* fagstillinger. I tillegg betaler PPT *en halv* stilling for logoped til afasibehandling, og denne stillinga er lagt til Tyngdepunktet for afasi og stemme ved Sonjatun. I 2011 var det ingen ansatt i denne stillingen på grunn av at det er vanskelig å få ansatt logoped. Våren 2010 gikk Kåfjord, Kvænangen og Nordreisa i et spleiselag for å dekke 50 % kommunal logoped, slik at stillingen økes til 100 % og knyttes til PPT. Det er også *1* kontorteknisk stilling. Leder for PPT er Randi Valen.

PPT sitt arbeid kan grovt deles inn slik:

- Arbeid med enkeltelever. Dette består i hovedsak av prøving og sakkyndige utredninger.
- Arbeid som ikke direkte sikter mot enkeltelever. Det kan være generelle drøftinger i skole/barnehage , deltaking i foreldreveilednings-grupper osv. Dette kalles ofte systemarbeid, som det ifølge Opplæringsloven skal legges stor vekt på
- Annen aktivitet er deltakelse på foreldremøter med orienteringer eller foredrag. Innledninger eller foredrag for personalet i skoler og barnehager.

Styret 2010 / 2011	Representant	Vararepresentant
Nordreisa kommune	Kjetil Hallen, leder	Christin Andersen
Troms fylkeskommune	Hanne Krogstad , nestleder	Ruth Larsen
Kvænangen kommune	Hans-Jørgen Emaus	
Kåfjord kommune	Anita Lervoll	
Personalet	Heidi Arnesen	Iris Birkelund

Arbeid med Enkeltelever	Kvænangen	Kåfjord	Nordreisa	Troms fylke	Til sammen
0-5-år	6 (5)	10 (8)	12 (12)		28 (25)
Grunnskole	36 (33)	44(56)	109 (127)		189 (216)
16-21 år (+ voksne i vgs)				53 (35)	53 (35)
Voksne (ikke i vid. skole)	1 (0)	6 (6)	5 (2)		12 (8)
Til sammen	**43(38)**	**60(70)**	**126 (141)**	**53 (35)**	**282 (284)**

Storslett skole

Ansvarsområde

Grunnskole 5. til 10. klasse og SFO/avlastning for elever med nedsatt funksjonsevne.

Enhetsleder / rektor er Jorid Meyer.

Skoleåret

Våren 2011 var enhetsleder/rektor Else Fauskanger. Det var 340 elever fordelt på 142 på mellomtrinnet og 198 elever på ungdomstrinnet. Skolen hadde ca 52 årsverk lærere og ca 13 årsverk assistenter. I tillegg 1 årsverk merkantilt.

Fra høsten 2011 ble det tilsatt ny enhetsleder/rektor. Det var da 300 elever fordelt på 122 på mellomtrinnet og 178 på ungdomstrinnet. Skolen hadde ca 44 årsverk i undervisning og prosjekter, derav 3 årsverk i ledelsen og 7,5 årsverk assistent.

I tillegg gir skolen undervisning i samisk og finsk

Høsten 2011 ble administrasjonsfløya (Storslett skole byggetrinn 3) revet og ny utbygging startet.

På grunn av plassmangel går 5. og 6. trinn undervisning i lokalene til tidligere Sørkjosen skole.

Storslett skole hadde høsten 2011 tilsyn av Fylkesmannen i Troms på opplæringsloven kap 9a, elevens skolemiljø.

Resultatene på de nasjonale prøvene er stigende. Dette betyr at systematisk arbeid og fokus på læring virker.

Personalsituasjon og arbeidsmiljø

Våren 2011 ble brukt til å sette organisasjonen i trygge rammer og arbeide for et nytt skoleår. Videre preget det skolen at det var en stor elevgruppe som gikk ut og det var dermed reduksjon i arbeidsstokken.

På høsten ble den nye rektoren møtt med et personale som var klar for endringer og "stå-på-vilje". Alle var klar over at det ville bli utfordringer slik som skolen var organisert bygningsmessig og at deler av skolen ligger så pass langt unna. For å imøtekomme dette har det vært felles personalmøter i ny og ne, og sosiale tilstelninger for alle ansatte.

I det daglige virket er ansatte og elever mye delt pga utbygginga., og dette er vår største utfordring.

Elever ved Storslett skole

- "utbygging av skolen er bra"

Trangt på arbeidsrommet under utbyggingen

Sykefravær

	2008	2009	2010	2011
Sykefravær	10,4	8,1	9,6	11,5

Økonomi

an-svar	Oppr budsjett	Rev budsjett	RS 2011	RS 2010
12125	23 497 611	25 052 434	27 392 871	25 350 148

Prosjekter/satsningsområder

Olweusarbeid

Vurdering for læring

Arbeidslivsfag

Ny GIV

Utfordringer fremover

- Å fortsette å bygge en "vi-kultur" i personalet.
- Utarbeide felles rutiner og holdninger
- Å drive Storslett skole i to bygninger
- Ombygging og utbygging av ungdomsskolefløyen og administrasjonsfløyen
- Uteområdet / FYSAK
- Datamaskiner og den digitale utfordringen skolen skal være en del av.

Nye Storslett skole, fasade mot sør

Anleggsdrift i skolegården

Utbygging av Storslett skole i 2011/2012

I 2001 ble det besluttet at det ville bli behov for en stor utbygging ved Storslett skole. Det stod dårlig til med inneklima og det kom til å bli et stort behov for å tilrettelegge byggene for funksjonshemmede elever. Flere spesialrom måtte bygges og skolen måtte bygges med tanke på universal tilpasning. Siden 2003 har det vært bygging ved skolen. Første byggetrinn var ferdig høsten 2005, med det som i dag kalles Gulbasen. Det neste byggetrinnet ble igangsatt i 2007 etter at kommunestyret utsatte byggingen med ett år. Byggetrinn 2 stod ferdig høsten 2009. I denne byggeperioden drev vi ordinær skoledrift og det medførte en del ulemper for elver og lærere. Den gamle barneskoledelen ble renovert og ytterligere undervisningsareal ble bygget. Sommeren 2011 satte kommunen i gang byggetrinn 3. Det siste byggetrinnet inneholder en sentraldel med administrasjon, kontorer, møterom, musikkrom og kantine. En total renovering av ungdomsskolen ligger også inne i dette trinnet. Byggingen skjer i to faser. Første del er sentraldelen og skal være klar, etter forsinkelser, i løpet av høsten 2012. Også i denne fasen har det vært ulemper for elever og ansatte ved skolen, både med støy, trafikk og lukt. Elevenes oppholdsareal i Steinhallen ble også stengt før skolen startet på høsten. Som ble erstattet med to storlavvoer.
Skolestrukturendringene og nye lærer i en periode med mye ombygginger og kummerlige forhold kan lett med-

Byggetrinn 3 skal etter planene være ferdig høsten 2013, og realistisk planlegging for innflytting i januar 2014.

Den nye skolen vil ha plass til ca 320 elever, en økning på ca 50-60 elever, ha kontorplasser nok for alle nye lærere. Økningen skyldes et større areal i 2. etg over sentraldelen og økende areal nede ved kantinen.

Arbeidet med å ferdigstille skolen pågår med full styrke framover. Det gjenstår å planlegge skolens uteområde, samt å planlegge og klargjøre den nye skolen med alt av inventar og utstyr. Nordreisa kommune, elever og lærere kan glede seg til innflytting.

Det er opprettet en egen blogg for utbygningen ved Storslett skole. Her finnes både bilder og informasjon vedrørende utbygningen. Her er også mulighet til å komme med kommentarer; www.vibyggerut.wordpress.com

Moan skole og Sfo

Ansvarsområde

Moan skole er en barneskole med 165 elever fordelt på 1.–4. klassetrinn, samt en SFO-avdeling med 80 barn, hvorav 54 er på hel plass.

Moan skole har 3 barn med krav på 1:1 bemanning.

Enhetsleder / rektor er Anne Britt Skarstein.

Personalet og arbeidsmiljø

Enhetsleder/Rektor
SFO-leder
12 lærere i 100 % stilling
7 lærere i deltidsstilling fra ca. 10 % til 86 %
(dette inkluderer timelærere i finsk, samisk, nepali og tigrini)
11 assistenter i skole /SFO i stillinger mellom ca. 45 % til 100 %
Sekretær i 20% stilling

15 lærere har godkjent førskolelærerutdanning / allmennlærerutdanning, og de fleste har videreutdanning. 2 lærere går 3. året på den desentraliserte lærerutdanningen lokalisert til Nordreisa / Lyngen. Nesten samtlige av våre tilkallingsvikarer er ufaglærte, og dette fører til store utfordringer med å sikre at elevene får et godt nok faglig tilbud. På assistentsiden har skolen ansatte med bakgrunn i barne –og ungdomsarbeid, og som har fagbrev innen dette.

Sykefravær	2008	2009	2010	2011
Skole	16	15,3	10	9,2
SFO	20	17,9	16,5	22,1

Sykefraværstallene ved skolen viser en svak men positiv utvikling, mens fraværstallene for SFO har økt i 2011. I tallene for både skole og SFO ligger det flere langtidssykemeldinger.

Første halvår i 2011 hadde skolen tilgang på flere vikarer ved korttidsfravær både i skolen og på SFO. Høsten 2011 ble det en endring i vikarsituasjonen, det ble svært vanskelig å skaffe vikarer for lærere og assistenter som var borte.

Denne situasjonen har vært vanskelig og lite forutsigbar for de ansatte som har vært på jobb, og det har også rammet elevene som stadig har møtt nye vikarer.

Skolen arbeider kontinuerlig med å få redusert sykefraværet. Sammen med de tillitsvalgte, verneombudet og Arbeidslivssenteret har SFO-leder og rektor deltatt i et samarbeidsutvalg der vi har sett på tilrettelegging og tiltak med tanke på å redusere korttidsfraværet.

Økonomi

Ansvar	Oppr Budsjett	Rev budsjett	RS 2011	RS 2010
12120	9 786 142	10 199 488	10 510 818	9 008 645
12320	1 309 085	1 122 989	618 453	624 398

Det har vært et merforbruk på skolen, men totalt sett, skole / Sfo blir resultatet et lite mindreforbruk. Dette skyldes at en del utgifter er blitt ført feil i regnskapene våre, utgifter som er belastet skolebudsjettet skulle vært ført på SFO.

Skoleåret

Antall elevplasser på SFO ble økt fra 50 til 80 fra høsten 2011 for å møte et stadig større behov, ved skolestart hadde vi likevel noen elever på venteliste.

Utfordringer knyttet til uteområdet fikk en løsning i løpet av sommeren og tidlig høst. Parkeringen ved skolen har lenge vært for liten, og der var problemer med at elva som ligger inntil skolens område flommer over vår og høst. Skolen har også slitt med at vannrørene fryser når vinteren er kald og snøfattig. I 2011 ble ansatteparkeringen lagt om og utvidet, det ble opprettet en egen foreldreparkering og bussoppstillingsplass, og elva ble lagt i rør. Dette ble gjort i forbindelse med at man skulle grave opp for å utbedre og sikre vannforsyningen om vinteren. På tross av dette er det fortsatt trafikkproblemer utenfor skolen i rushtidene. Skiltene som er satt opp blir ikke respektert, det kjøres og parkeres privatbiler der bussene skal stille opp for å avlevere og hente skolebarn, og dette skaper trafikkfarlige situasjoner.

Også de elevene som bruker Lundeveien til og fra skolen har en farlig skolevei, med mye trafikk både av busser og privatbiler. Skolen har sendt ut ”påminnelser” til alle foresatte, vi har vært i kontakt med både biltilsynet og politi, men disse tiltakene har i beste fall kun hatt kortvarig virkning.

I juni ble det vedtatt å utvide Moan skole med 4 moduler (brakker) på til sammen 100 m2. I utgangspunktet skulle modulene være på plass rundt skolestart, men forsinkelser gjorde at de ikke var innflytningsklare før i utgangen av oktober. Skolen er nå utvidet med 1 stort og 2 mindre grupperom, noe som bedrer romsituasjonen for grupper og elever som har språkundervisning og spesialundervisning.

I løpet av 2011 ble det kjøpt inn nye elevmaskiner, slik at skolen nå har 1 pc pr 3,5 elever, målet er likevel 50% dekning.

Høsten 2011 fikk skolen en økning i elevtallet som følge av at et lite 4. klassekull på 25 elever som gikk videre til Storslett skole, mens Moan fikk inne et stort 1. klassekull på 45 elever. Dette gav oss en økning på 50 elever over de 2 siste skoleårene, en økning som er betydelig. På 2. trinn fikk vi 2 klasser med 25 elever i hver klasse, og noen uker etter skolestart begynte ledelsen ved skolen få signaler på at elevene ikke trivdes og at der var vansker med å tilrettelegge undervisning for alle. I desember vedtok kommunestyret å styrke denne klassen med 15 lærertimer pr. uke, noe som gjorde en 3 deling i basisfag mulig. Dette er en ordning som vil følge denne klassen ut 4. skoleår.

Skolen har gjennom flere år sett at elevene fra Moan skole har oppnådd resultater under landsgjennomsnittet når det gjelder de nasjonale prøvene. Denne situasjonen ønsket vi å ta tak i, og vi så en betydelig bedring på leseferdighetene fra høsten 2010 til høsten 2011. Dette heller bli mer bevisst på at leseopplæringen må være vårt viktigste satsingsområde fremover.

Prosjekt / Satsingsområder

- Lese- og skriveopplæringen
- Olweusarbeid
- Uteskole
- Skolehagen
- Comenius

Utfordringer fremover

Moan skole har gjennom 2011 blitt omtalt i en del avisartikler med negativ fokus. Skolen har mange utfordringer i forhold til at skolen har vokst de siste årene, både på personalsiden og i elevgruppen. Skolen vil fremme at skolen er en flott skole med mange gode kvaliteter og skolen er opptatt av at elevene våre skal få utfolde seg, være kreative, forskende og engasjerte. Det er disse tingene skolen nå skal bli flinkere med å gå ut med og vise frem.

Skolen er i gang med å jobbe frem en ”vi-kultur” og skal fortsatt ha fokus på hva som er viktig for at hver og en av oss skal trives på jobb, dette ser vi på som essensielt i arbeidet med å redusere sykefraværet.

1.klassinger Moan skole

Rotsundelv skole og Sfo

Rotsundelv skole har 44 elever fordelt på 1-7 klassetrinn, samt en skolefritidsordning med 13 barn.

Enhetsleder / rektor er Johanne Båtnes

Personalet og arbeidsmiljø

1 rektor
8 lærere i 7,2 stilling,
2 assistenter på SFO / skole i 1,65 stilling

Personalet meddeler at de trives og at det psykososiale miljøet er godt ved Rotsundelv skole. Arbeidsstokken er positiv og yter ekstra når det er behov. Mange har jobbet ved skolen i lang tid og gjennomsnittsalderen er høy og flere går snart av med alderspensjon.
Skolen må ha fokus på rekruttering av yngre lærere for å få bedre balanse med hensyn til alder i kollegiet.

Sykefravær

Skolen og sfo har et høyt sykefravær. Fraværet skyldes i all hovedsak langtidssykemeldinger. Gjennom IA samtaler kommer det fram at sykemeldingene har årsaker som arbeidsgiver i svært liten grad kan påvirke. Det arbeides kontinuerlig med sykefraværsproblematikk og skolen har som målsetting om å redusere fraværet i 2012.

Sykefravær	2008	2009	2010	2011
Skole	7,5	9,2	12,0	13,1
Sfo	3,4	27,1	13,6	26,3

Økonomi

Skolen har god økonomistyring. Regnskapet viser kun et lite mindreforbruk både på skole og Sfo. Til sammen var mindreforbruket på ca 160.000,-.
I denne sammenheng skal de ansatte berømmes, som med velvilje ofte har tatt et ekstra tak når der har vært fravær.

an-svar	Oppr budsjett	Rev budsjett	RS 2011	RS 2010
12135	4 302 105	4 538 940	4 431 337	4 867 021
12335	234 174	244 519	191 152	257 342

Årets virksomhet

Skoleutviklingsprosjekt / vurdering FOR læring

Våren 2011 deltok skolen i et nettverk sammen med andre skoler i regionen for å forbedre vurderingspraksis ved skolene. I dette arbeidet erkjente skolen at det ble avgjørende for bedre læring at elevene kjente målene for undervisningsøktene, og hvilke kriterier som er grunnlag for vurdering av dem. Lærerne erfarte at når de drøftet måloppnåelsen med hver enkelt elev, eller selv reflekterte over måloppnåelsen til de enkelte, at undervisninga ble differensiert slik at den enkelte elev bedre kunne oppnå målene. På denne måten vokste debatten om tilpassa undervisning frem mens vi jobbet for en bedre vurderingspraksis.

Leselyst og leseforståelse hånd i hånd med skolebiblioteket

Lesing er nøkkelen til det meste i vårt kunnskapssamfunn, og da er et innbydende skolebibliotek et pluss. I 2011 etablerte vi et skolebibliotek med nye bokreoler, .

fargerike puffer, sofaer, stasjonære PC-er, pedagogiske spill, konkretiseringsmateriell og et betydelig antall nye bøker.
Vårt mål er at denne etableringa skal være en naturlig arena i opplæringa. Skolebiblioteket skal være et ressurssenter i skolen hvor det er tilgang til digitalt utstyr som et tillegg i en fremtidsrettet kunnskapsbase. Dette underbygges også av Kunnskapsløftet som slår fast at å kunne bruke digitale verktøy er en grunnleggende ferdighet sidestilt med å kunne lese, regne, uttrykke seg muntlig og skriftlig. Digitale verktøy gir tilgang til et stort utvalg av pedagogisk programvare som inspirerer og stimulerer svake lesere, og som er nyttig i det forebyggende arbeidet for å unngå at elever skal oppleve seg som tapere i leseopplæringa.

Olweus— antimobbeprogram

Skolen arbeider jevnt og trutt for å skape et godt læringsmiljø. Det er svært ødeleggende å skulle ha en hverdag med mobbing. Skolen er derfor oppmerksomme på at det forbyggende arbeidet må prioriteres selv om vi i årets mobbeundersøkelse for mellomtrinnet fikk et svært godt resultat.

50-års jubileum

I 2011 hadde skolen en stor begivenhet; det ble feiret 50 års jubileum! Skolen ble åpnet i oktober 1961, og nesten på dagen 50 år senere hadde vi åpen lørdag hvor vi feiret sammen med nåværende elever, gamle elever, nåværende ansatte, tidligere ansatte og bygdefolket. Foreldreutvalget hadde kafè med både middag, kaffe og kaker.
I jubileumsuka hadde vi aktiviteter med innhold tilbake i tid, på alle klassetrinn. Elevene sa at de synes dette var spennende og artig. Jeg opplevde at det var spesielt fint at elever sa at det var spennende da de på markeringslørdagen fikk høre om skolens historie.

Mange bidro til det flotte arrangementet, men særlig trekkes fem Turid Fredriksen som på en herlig måte bandt dagen sammen for alle

Skøytebaner

Entusiaster ved skolen har laget to skøytebaner ved skolen, og utallige timer går med for å islegge et ujevnt underlag. Disse skøytebanene skaper flott aktivitet i vinterhalvåret for skolens elever, og de bidrar godt i arbeidet for å skape et miljø med trivsel. Det er også artig å registrere at skøytebanene blir brukt av voksne og barn fra Nordreisa og Kåfjord på ettermiddager og i helger.

Utfordringer

Skolen har satt lesing, læringstrykk og god læring på dagsorden, og er i startgropa av dette viktige arbeidet. Utfordringene våre er å skape et læringsmiljø hvor nettopp dette får stort fokus. All opplæring må ta utgangspunkt i den kompetansen eleven har, og variasjonen i undervisninga vår må gjenspeile mangfoldet i elevgruppa. Nøkkelen til å oppnå god læring ligger i læringstrykket, og dette henger nøye sammen med læringsmiljøet – to sider av samme sak.

For å skape et godt læringsmiljø må skolen ha god kommunikasjon med foreldrene om både faglig og sosial utvikling. Foreldre har stor innvirkning på motivasjonen og læringsutbyttet til sine barn, så samarbeidet har avgjørende betydning for om skolen skal komme i mål med dette arbeidet. Skolen må arbeide systematisk med å invitere foreldre til samarbeid for å synliggjøre at dette er viktig for oss. Hjemmet skal ha informasjon om kompetansemålene for eleven, grad av måloppnåelse og tips om hvordan de kan medvirke til høyere måloppnåelse.

En annen utfordring vi har er å få på plass plandokumenter for det pedagogiske arbeidet. Det er organisasjonen som skal arbeide med skoleutviklinga, og ikke bare enkeltlærere. Det er altså vi som skole som skal kjennetegnes som et sted hvor god læring foregår. Planarbeid og nedfelling av rutiner vil da være til støtte i arbeidet med den pedagogiske utviklinga ved skolen.

Elever i aktivitet, på en av to flotte skøytebaner ved Rotsundelv skole

Nordreisa Voksenopplæring og Flyktningetjeneste

Ansvarsområdet

Nordreisa voksenopplæring har ansvar for grunnskole til voksne, spesialpedagogikk voksne norsk og samfunnsfag for innvandrere og flyktningetjenesten.

Totalt 42 kursdeltakere: 32 norsk, 3 grunnskole og 2 spesial pedagogikk.

Kursdeltakere og fag

Dette året har voksenopplæringen bl.a. kursdeltakere fra Bhutan, Eritrea, Palestina, Iran, Thailand, Filippinene, Ukraina, Latvia og Norge.

Det ble gitt undervisning i norsk med samfunnskunnskap, samfunnsfag, engelsk, matematikk, norsk, naturfag på grunnskolenivå, spes. ped. med ADL-trening.

Kursdeltakerne har vært organisert i 4 grupper samt 2 deltakere med en-til-en undervisning. 22 personer var ute i språkpraksis.

Av de flyktningene som avsluttet norskopplæringen i 2011 er 7 i jobb, 1 går på videregående skole mens 1 måtte få livsopphold fra NAV.

Flyktningetjenesten

Tjenesten har flykningekonsulent i hel stilling i tillegg ble miljøarbeider engasjert i 50% stillingen i november og desember i forbindelse med mottak av nye flyktninger.

Flyktningkonsulenten brukte mye tid på å følge opp de som er i språkpraksis samt bosetting av nye flyktninger siste delen av året . Videre ble det arbeidet mye med flyktningenes praktiske utfordringer i hverdagen samt etablering av nødvendig og tett samarbeid med viktige samarbeidspartnere som familiesenteret, NAV, grunnskolene, Nybo m.flere

Personalet og arbeidsmiljø

Ansatte

- Rektor / enhetsleder
- 2,65 lærere (0,65 stilling bare første semester)
- 1 flykningekonsulent
- 0,5 mijøarbeider
- I tillegg engasjeres lærere i forhold til antall elever.

Utdannelse

Alle faste lærerne hadde godkjent allmennlærerutdanning.

Kursdeltakere og lærere på felles bespisning med matretter fra mange ulike land.

Sykefravær.

Det er svært lite sykefravær på enheten. Ved fravær er det forholdvis god vikardekning.

Sykefravær	2008	2009	2010	2011
VO	2,2	8,4	9,4	2,9
Flyktningetjeneste	-	3,0	51,5	4,5

Enheten har stabilt personale og godt arbeidsmiljø. Det er behov for faglig påfyll på spesialpedagogikk og migrasjons-pedagogikk.

Kaffekos

Læremidler, lokaler og utstyr

Ut fra den økonomiske situasjonen i kommunen er Nordreisa voksenopplæringssenter brukbart utstyrt med læremidler og utstyr. Romsituasjonen her i Sørkjosen er litt utfordrende i og med at vi måtte avgi ett klasserom til Storslett skole avd. Sørkjosen, den blir bedre når Storslett skole avd. Sørkjosen flytter opp til Storslett i løpet av 2012.

Ansvar	Budsjett	Rev. budsjett	Rs 2011	Rs 2010
12630	117 939	13 220	-52 372	- 4 032
12633	140 515	147 382	207 463	219 604
12800	497 971	510 534	382 550	338 269
11600	-3 375 770	-3 563 362	-5 218 189	-4 513 143
11601	2 975 212	2 975 212	3 047 985	3 319 549
11605	0	0	12 650	8 220
11650	37 200	37 200	27 672	22 357
11660	-67 242	-67 242	319 504	65 052
13640	0	0	134 425	50 700

Resultatet for VO kommer av økte inntekter, refusjoner, mindreforbruk pga. mindre sykefravær. Resultat for FK kommer av økte driftsinntekter som følge av mottak av nye flyktninger på slutten av året, refusjoner samt reduserte driftsutgifter og generelt mindre forbruk.

Både med tanke på at det skal tas imot nye flyktninger, samt at integreringsstønad reduseres ut over integreringsperioden og at flyktninger da kan bli avhengig av sosial bidrag, bør merinntekt avsettes til fond.

Utfordringer og målsettinger fremover

Det er et behov og ønske om kompetanseheving hos ansatte, bl.a. skolering i Nir for rektor og flyktningetjenesten.

Kompetanseutvikling for alle ansatte vil være en målsetting framover.

En annen målsetting vil være å få flest mulig av kursdeltakerne gjennom språkprøvene (10 godkjent i 2011, 7 norskprøve 2 og 3 norskprøve 3) slik at de blir kvalifisert for videre skolegang eller arbeid i Nordreisa og godt integrert i lokalsamfunnet.

Det blir også svært viktig å få etablert et fast, systematisk og godt tverrfaglig samarbeide med våre viktigste samarbeidspartnere som familiesenteret, ppt, nav, m.flere.

Det vil fra januar 2012 bli innført en ny modell for norskopplæringen/språkpraksis. Første halvår av opplæringen vil bli gitt som intensiv norskopplæring. Språkpraksisen starter først etter at kursdeltakeren har fullført dette halvåret og hatt begrepsavklaring i forhold til det arbeidsfeltet språkpraksisen inngår i. Tidligere har norskkurs og språk-

Familie fra Butan i drakter

Høgegga barnehage

Ansvarsområde

Høgegga barnehage er en to avdelings barnehage med en avdeling for barn 0-3 år og en avdeling for barn 3-6 år. Totalt har barnehagen 9 plasser for barn under 3 år og 18 plasser for barn over 3 år.

Enhetsleder / styrer er Renate Nørgård.

Personalsituasjon og arbeidsmiljø

Barnehagen har en grunnbemanning på 6.9 årsverk:

- Styrer/enhetsleder i 100 %.
- 2 stilling pedagogiske leder med førskolelærerutdanning, en i 100 % og to i 50 %.
- 1 fagarbeider i 100 %
- 2,90 stilling assistenter fordelt på 3 personer.
- I tillegg for 2011 har barnehagen hatt en assistent i 32 % stilling for styrkning av bemanning for individuell oppfølging av enkelt barn.

Barnehagen har ett godt arbeidsmiljø. Personalet gir uttrykk for at de trives på jobb og i lag med kollegaer. Det jobbes kontinuerlig med hvordan de ansatte ønsker å ha det og hvordan løse eventuelle konflikter. Dette er med på å skape et trygt og åpent arbeidsmiljø.

Der er også forsøkt få til noen sosiale tiltak for personalet. Det har vært enkle ting som blant annet ”fredagslunsjer”, felles treningsøkter, turer og julebord. Tilbakemeldingene har vært positive.

Sykefraværet har over flere år vært høyt i barnehagen. For 2011 har barnehagen fått veldig positive resultater ift arbeidsnærvær. Det viser at kontinuerlig IA oppfølging gir gode resultater. Positivt er det også at barnehagen har tilfredsstillende førskolelærerdekning sett i forhold til dagens bemanningsnorm.

Målsettingen på er 92% arbeidsnærvær er for 2011 innfridd.

	2008	2009	2010	2011
Sykefravær	22,5	15,3	10,7	7,6

Årsaken til sykefraværet går i stor grad ut på plager med hode, nakke, skulder og rygg.

Selv om fraværet har gått ned, har det fortsatt til tider vært svært vanskelig å få tak i vikarer. Styrer dekker opp så langt som mulig, men det har allikevel vært dager hvor personalet må klare seg uten vikar.

En positiv utvikling er at flere og flere av de ansatte og noen av faste vikarer er med på ”Trim på Kontrakt”. Så godt som alle på huset er nå med på en eller annen form for organisert trening, ca to ganger i uken. De ansatte gir selv uttrykk for at dette er med på å opprettholde/ forbedre både helse og overskudd, og at det er med på å redusere egenmeldt fravær. Å avsette tid til å trene i arbeidstiden har vært en umulighet for barnehagen. Det er derfor funnet fram til andre alternativ/løsninger for å få dette til, slik at de som er med på dette, føler at de får en form for belønning/gulrot for ”strevet”.

Årets virksomhet

I 2011 har barnehagen hatt miljø som tema. Fokus har vært på søppel, resirkulering, gjenbruk og energi.

Ifølge rammeplanen skal personalet i barnehagen legge til rette for at barna skal få en begynnende forståelse for bærekraftig utvikling. I arbeidet med temaet søppel og gjenbruk vil barnehagen legge til rette for dette ved å samtale om, gjøre praktiske øvelser og lære mer om gjenvinning av søppel. Kildesortering er nødvendig for å skille avfallet som kan brukes på nytt fra det som må kastes. Samtidig sikrer man at de tingene som er farlige for miljøet blir håndtert på en forsvarlig måte. Resirkulering er bl. a. å sortere søppel. Barnehagen vil sortere papir, kartong, plast, glass og matavfall sammen med barna og snakke om hvorfor det er viktig. Barna skal bli bevisste på alt søppel som kastes og hva det gjør med naturen og miljøet. Gjenvinning kan være en motvekt til en bruk- og kast- mentalitet.

Kreativitet!

- egenproduserte lekeklosser

Også høsten 2011 gjennomførte barnehagen Forut's barneaksjon hvor voksne og barn ble presentert for Indriani og hennes hjemland India. Barna lærte om hvordan fattigdom og barnearbeid begrenser og ødelegger livet for millioner av barn i verden. Aksjonen inneholder praktisk pedagogikk og et solidarisk element; hvor man først lærer noe - og så gjør noe. Helt enkelt: Barn hjelper barn.

Med bakgrunn i årets tema valgt vi, i stedet for å selge ferdige produkter/materiell, å arrangere ett loppemarked til inntekt for Indriani.

Samme dag som vi hadde Forut-aksjon, markerte vi også barnehagens 20-års jubileum. Fra Nordreisa kommune fikk barnehagen en fin bukett og ei nydelig kake. I tråd med denne dagens / årets tema, valgte vi å være så freidige at vi delte kaka opp å solgte den videre til foreldre og andre gjester.

Energiopplæring i barnehagen er viktig, få begynnende kunnskap om ulike former for energi og energisparing. Målet er å lære barna gode handlinger så tidlig som mulig. Handlinger kommer først. Gode holdninger kommer etter hvert, med økt kunnskap og forståelse. Man vet at små barn tilegner seg mye lærdom i løpet av barnehagetida, og derfor er det viktig at energiopplæring også finner sin plass i barnehagehverdagen.

Personalgruppa har startet arbeidet med miljøfyrtårnsertifisering. Leder av Utviklingsavdelingen har vært på ett personalmøte og gitt oss litt informasjon om miljøfyrtårn.

Målsetning er å blir miljøfyrtårnsertifisert innen 2013.

Barnehagen har også startet arbeidet med å lage ny/revidere virksomhetsplanen for barnehagene våres. Økonomi

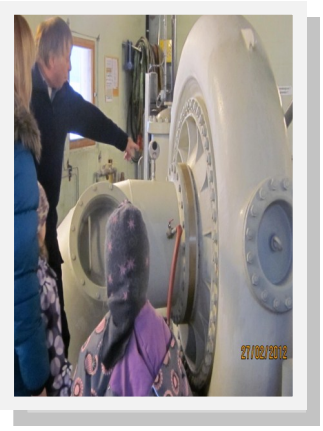

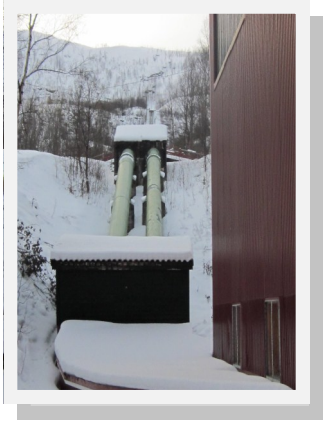

Spennende å være på besøk på Kildal kraftstasjon

Økonomi

Det er god økonomistyring i barnehagen. For 2011 ble resultatet et mindreforbruk på 62.770,-

Ansvar	Oppr	Rev	Rs	Regnskap
12455	2 587 342	2 585 331	2 522 541	2 277 711

Utfordringer fremover

Ha fokus på kvalitet og innhold i alle barnehagene i Nordreisa kommune. Det bør derfor jobbes for å få en med barnehagekonsulent.

Fortsette jobben med å redusere sykefraværet / økt jobbnærværet

Jobbe for større personal/pedagog tetthet i barnehagene

Storslett barnehage

Ansvarsområde

Storslett Barnehage er en 2 avdelings barnehage, med 34 plasser. En 0-3 års avdeling og en 3-6 års avdeling. Høsten 2011 fikk ikke barnehagen fylt opp 3-6 års avdelingen fordi det ikke var flere søkere over 3 år.

Enhetsleder Kari Silvana Wara

Personale og arbeidsmiljø

1 Førskolelærer i 100% stilling som enhetsleder/styrer
2 Førskolelærere i 100% stilling som pedagogisk ledere
2 Fagarbeidere i 100% stilling som assistenter
1 Assistent i 90% stilling
2 Assistenter i 50% stilling

Begge Ped.lederene har hatt 10% permisjon fra sine 100% stillinger, med bakgrunn av at det oppleves krevende å jobbe i 100% stilling. Det samme gjelder for en av assistent stillingene.

Personalgruppa jobber kontinuerlig for å opprettholde et godt arbeidsmiljø. Da med sosiale aktiviteter på fritiden, og faglige og praktiske avklaringer/justeringer i forhold utøvelsen av jobben som personale i en barnehage. For å imøtekomme kravene som stilles i Lov om barnehager og Rammeplan for barnehager, opplever vi et behov for mer tid avsatt til veiledning, planlegging og evaluering. Men jeg vil benytte anledningen til og rose personale som hver dag bestreber seg på og gi, barna - og sine medarbeidere en best mulig hverdag i barnehagen.

	2008	2009	2010	2011
Sykefravær	13,9	13,1	15,9	17,3

Barnehagen har et høgt sykefravær som skyldes flere langtidssykemeldinger i 2011. Som følge av dette har det vært lagt mye arbeid inn i oppfølging av sykemeldte.

Selv om barnehagen har "faste" vikarer medfører stort sykefravær en ekstra belastning for øvrig personale. I tillegg har barnehagen merket at det ikke har vært mulig å gå tak i vikar som kan jobbe i barnehage. De vikarene som har jobbet i barnehagen over lengre tid er svært positive og dyktige i sin jobb med barn, så det er barnehagen takknemlig for. Foreldre er i positive i de fleste forhold, men har gitt tilbakemeldinger på at de opplever det som litt vanskelig å måtte forholde seg til forskjellig personale.

Økonomi

Ansvar	Oppr budsj	Rev budsj	RS 2011	RS 2010
12425	2 348 110	2 348 110	2 426 983	2 208 148

Barnehagen har et merforbruk på kr 78.873,- som hovedsakelig skyldes mindreinntekt på oppholdsbetaling.

Gøy i gymsalen

Årets virksomhet

Barnehagen jobber fortsatt med bevissthet i forhold til barnehagen som læringsarena Jmf kravet til barnehagens læringsmiljø i Rammeplan for barnehagene. Personalet ser stadig verdien i det å ha et godt –og allsidig læringsmiljø, selv om vi enda opplever at holdninger, praksis –og kompetanse i forhold til temaet i personal-

Fra høsten 2011 har vi begynt på prosessen med å jobbe med den sosiale kompetansen både i barne –og personalgruppa. Her bruker vi et pedagogisk opplegg med litteratur og materiell som heter Steg for Steg. Det er mye litteratur og materiell og gjøre seg kjent med, men vi opplever dette som et spennende prosjekt

Alle Pedagogisk ledere og enhetsledere i de kommunale barnhager deltar i det interkommunale prosjektet "Pedagogisk ledelse", som går over 3 år og avsluttes i mars 2013. Prosjektet finansieres av midler fra Fylkesmannen. I mellom samlingene er det lagt opp til gruppemøter på tvers av barnehagene, der deltakerne har faglige diskusjoner og utvekslinger i utviklingsarbeidet/ prosjektet. Den koordinerende rollen i prosjektet som helhet og for gruppemøtene har fram til sommerferien 2011 utført av barnehagefagligrådgiver. Fra høsten 2011 har dessverre ikke dette blitt videreført og samarbeidet i gruppene har stoppet helt opp. Noe som er svært uheldig i forhold til den enkeltes utvikling og prosjektets framdrift.

I september hvert år, inviteres barna som er gått over i skolen til 1-Klassefest. Da griller og spises det sammen ute. Alltid en spennende dag med mange gledelige gjensyn!

Måloppnåelse og Målsettinger 2011

Medarbeidersamtaler: Enhetsleder har gjennomført medarbeidersamtaler med alle ansatte.

Arbeidsnærvær: Nordreisa Kommune har som mål å få arbeidsnærværet på 92%. For enheten Storslett Barnehage er det "langt igjen". For 2011 var arbeidsnærværet på 82,7 %. Enheten har de siste årene hatt fokus på tilrettelegging for og minske belastningen for personalet. Det er kjøpt inn en god del utstyr i forbindelse med dette og utstyret brukes av personalet. Men dette gjenspeiler seg dessverre ikke i arbeidsnærværet for enheten. Dermed kan man fritt tolke at årsaken til liten arbeidsnærvær ikke er fysiske plager, men årsakene er ulike og jobben med og øke arbeidsnærværet er en kontinuerlig jobbing.

Utfordringer framover

I forhold til det å jobbe med den sosiale kompetansen i personalgruppa, er målsettingen at vi skal ha et positivt fokus på; *personalsamarbeidet, hver enkelt kollega*, *barna*, *foresatte og på det og jobbe i vår barnehage*. Videre ser vil vi at dette skal bidra til at vi skal bli stolt av og jobbe i Storslett Barnehage og i Nordreisa Kommune, for så og "gå ut" og omtale vår kommune positivt.

Dagens foreldre stiller større og mer konkrete faglige krav i forhold til barnehagens organisering og innhold. Vi som jobber i barnehagene ønsker også å utvikle oss og imøtekomme kravene som stilles i Lov om barnehager og Rammeplan for barnehagene. Vi skal være i stand til å møte nye krav og utfordringer, ved å drive med kontinuerlig kvalitetsutvikling. Vi må tenke langsiktig og skape oss gode mål, for å bli en attraktiv kommune.

For at kommunens barnehager skal være de barnehagene som foretrekkes for bygdas barn, må det etableres et godt samarbeid mellom enhetene, administrasjonen og de folkevalgte politikerne. Mener dette er avgjørende for å få barnehager med best mulig kompetanse/tilbud til barna i barnehagen.

Storslett Barnehage som ble omgjort fra 3-6 års barnehage i 2003, trenger og få ute lekeapparater tilpasset barnegruppen.

Hedring på bursdagsstolen!

Oksfjord barnehage

Ansvarsområde

Oksfjord barnehage er en 1-avdelings barnehage med 18 plasser for barn i alderen 0-6 år.

Barnehageåret 2011 hadde vi ledig kapasitet med 30% plass for barn over 3 år.

Enhetsleder er Marja-Lena Nilsen. Men pga svangerskapsvikariat var Siv Thømt enhetsleder vårhalvåret 2011.

Personalsituasjon og arbeidsmiljø

Førskolelærer som enhetsleder (40% adm/ 60% på avdelingen)
Førskolelærer som pedagogisk leder i 40 % stilling
To fagarbeidere, 50% og 70% stilling
Assistent i 100% stilling

I tillegg har barnehagen vaktmester og renholder.

	2008	2009	2010	2011
Sykefravær	3,1 %	3,8 %	3,9 %	7,4

Barnehagen har et godt arbeidsmiljø med et stabilt personale og jevnt over lavt sykefravær. Våren 2011 var fraværet høyere enn normalt for barnehagen, mens høsten 2011 var det nesten ikke fravær.
Det ble ikke gjennomført medarbeidersamtaler våren 2011 pga nyansatt styrer i vikariat. Medarbeidersamtaler gjennomføres ca februar hvert år.
Innad i barnehagen samarbeides det godt og personalet trives sammen. De siste par årene har barnehagen fått inn nye pedagogisk ledere som har tilført barnehagen nye ideer og som har tilpasset seg godt. Vi får tilbakemelding fra både nyansatte, vikarer og foreldre at de opplever barnehagen som et godt sted å være. Noen av de ansatte i barnehagen benytter seg av "Trim på kontrakt" og vi har en del sosialt samvær utenom jobb.

Årets virksomhet

Vi har i 2011 hatt sosial kompetanse og språkstimulering som et overordnet tema.
Vi har sammen med barna snakket mye om følelser, hvordan vi ønsker å være mot hverandre og vennskap.
Vi har brukt ulike tilnærmingsmetoder til tema; plansjer med bilder for refleksjon og samtale, sanger, bøker, formingsaktiviteter m.m.
Oksfjord barnehage planlegger også ulike tema for hver måned. Disse temaene følger årets syklus, barnas interesser og bruk av nærmiljøet. I disse temaene fokuserer vi også på Rammeplanens fagområder.
Temaene for 2011 var følelser, kroppen vår, samisk kunst, barns medvirkning/barns rettigheter, vinterlek og påske, blomster og vekster i nærmiljøet, male- og tegneteknikker, pulverheksa, kjæledyr og jul.
Oksfjord barnehage ønsket også å jobbe mer bevisst med barns medvirkning. Barna ble tatt med i planlegging av månedsplaner og det ble mer fokus på å ta barnas her- og- nå interesser med i planlegging av aktiviteter.
Barnehagen har ønske om prosjekt som kan holde opp "gløden" blant både barn og ansatte. Ved å fokusere på barns medvirkning kan man bidra til det. Vi valgte å ikke delta med personalet på årets felles kommunale kursdag der språkutvikling var tema. I stedet for dro vi på Arbeidslivskonferansen "Det gode liv på jobb" i Tromsø. Å kunne dra hele personalet på en slik tur med motiverende foredrag er en skikkelig vitamininnsprøytning for personalet.

Voksen og barn

Økonomisk analyse

An-svar	Oppr budsj	Rev budsj	RS 2010	RS 2010
12445	1 286 618	1 331 607	1 187 680	1 068 484

Barnehagen har fått inn mer i oppholdsbetaling og refusjon svangerskapspenger enn budsjettert. Det er hovedårsaken til at vi har et mindreforbruk i 2011.

Utfordringer fremover

Oksfjord barnehage ønsker å bruke nærmiljøet i større grad, dra på turer med små grupper og benytte de fine uteområdene og lokalene med fokus på fysisk fostring. Det gjelder både for de minste og de største barna. Vi har kjent på utfordringene med å komme oss mer ut av barnehageområdet når vi har småbarn som sover til ulike tidspunkt. Istedenfor å se problemene ønsker vi nå å fokusere på mulighetene.

Det er en hektisk hverdag og barnehagen opplever det er mer behov for tid til veiledning, planlegging og evaluering for å imøtekomme Rammeplanens krav.

Høsten 2012 starter vi opp sammen med 1.-7. kl som Oksfjord oppvekstsenter. Det er et mål å få et oppvekstsenter som samarbeider godt på tvers av avdelingene, at både barnehagen og skolen vil dra nytte og lærdom av hverandre. Barnehagens personale skal være med og bidra til et godt kollegialt miljø og til at vi får et oppvekstsenter bygda kan være stolte av.

Barnehagen vil sammen med skolens ansatte sette felles mål for oppvekstsenteret når det starter opp til høsten.

Sonjatun barnehage

Ansvarsområde:

Sonjatun barnehage er en fire avdelings barnehage med 60 plasser. Det er totalt 50 barn. Alle avdelingene er 0-6 år. Barnehagen har en samisk-norsk avdeling som ble opprettet høsten 2002 med støtte fra Sametinget. Der legges det vekt på samisk språk, kultur og identitet.

Enhetsleder/styrer er Heidi Hole.

Personalsituasjon og arbeidsmiljø

Barnehagen har en grunnbemanning på 13,45 årsverk. 1 årsverk styrer/enhetsleder med førskolelærerutdanning, 4 årsverk pedagogiske ledere med førskolelærerutdanning, 2 årsverk barne- og ungdomsarbeider, 1 årsverk samisktalende assistent og 5,45 årsverk assistenter. 0,45 årsverk er stilling for å tilby tidligåpning (åpning fra 0645).

2 av personalet jobbet redusert stilling, en i 80 % og en i 90 %.

Personalet gir uttrykk for at de trives på jobb, og selv om det å være i fire hus er vanskelig, prøver vi å få til et godt samarbeid på tvers av avdelingene.
Barnehagen fungerer likevel som fire barnehager som er samlet på samme område. Vi kunne spart penger på blant annet vikarutgifter og belastning på personalet om avdelingene hadde vært i samme hus.

Barnehagen jobber kontinuerlig med nærvær til jobben og sykefraværet har gått ned, men er fortsatt høyere enn målsettingen på 92 % arbeidsnærvær.

	2008	2009	2010	2011
Sykefravær	11,1	16,3	18,1	11,5

Det er i hovedsak sykemeldinger av ulike lengde som gir sykefravær og ikke så mye egenmeldt fravær. Årsak til sykefravær er i hovedsak fysiske plager. Sykefraværet er i perioder med på å gi lite kontinuitet og forutsigbarhet i arbeidet, da det viktigste har vært å få dagene til å gå rundt med nok folk på jobb.
I perioder har det vært vanskelig å få tak i vikarer, og det har vært dager hvor personalet må klare seg uten vikar. Dette har bidratt til økt belastning for de som er igjen.
Med IA -avtalen skal vi ha tett oppfølging av de sykemeldt, men det er også veldig viktig å ivareta de som er igjen på jobb.

Våren 2011 prøvde barnehagen gjennomføre "Trim på kontrakt" hvor man ønsket forsøke med trim i arbeidstida. Dette fikk barnehagen til på våren mens barn og voksne var mye ute og kunne dra nytte av personalet på tvers av avdelingene. På høsten viste dette seg vanskeligere å få til, da det ble for liten personaltetthet igjen på jobb.

Adventsbesøk i Nordreisa kirke

Økonomi

Ansvar	Oppri Budsjett	Rev budsjett	RS 2011	RS 2010
12450	4 141 768	4 313 539	4 676 654	4 230 403
12451	- 7 465	- 2 677	- 43 114	-20 134

Barnehagen hadde et merforbruk i 2011 på 363 115,- dette skyldes i hovedsak at det var budsjettert for høy oppholdsbetaling. Der er også et lite merforbruk vikarer for å dekke opp 5. ferieuke for ansatte.

Tidlig krøkes som god kokk skal bli!

Målsettinger fremover og måloppnåelse

Barnehagen opplever at de målene som ble satt i hht tema 2011, ble oppnådd. Dette gjenspeiler seg i evalueringer, daglig drift og tilbakemeldinger fra foreldrene. Det ble gjennomført 13 medarbeidersamtaler, hatt oppfølging av sykemeldte og barnehagen har fått ned sykefraværet.
Framover ønsker barnehagen å jobbe videre med arbeidsnærvær og stolthet over egen arbeidsplass (omdømmebygging). Det er et mål om å gjennomføre brukerundersøkelse i 2012 for å kartlegge hvordan barn og foreldre er fornøyd med barnehagetilbudet og tjenestekvaliteten. Som forrige år skal barnehagen også gjennomføre medarbeidersamtaler for personalet.

Ut å tur

- på Kvennes

Utfordringer framover

Barnehagen venter på at det skal skje noe med bygningene til Sonjatun barnehage som har vært drevet midlertidig i mange år og håper den nye kommuneplanen kan være med på å gi en framdrift i oppgradering/renovering eventuelt nybygg.
Bygningene er ikke egnet til barnehagedrift og i vinter har man måttet stenge pga av kalde bygg. Barnehagen mangler også vognskur, fellesrom og personalfasiliteter som arbeidsplass og garderober. Å få et egnet bygg kan mest sannsynlig få ned sykefravær og driftes mer effektivt.

Økonomi. Det har ikke vært økte rammer til barnehagene de siste årene, handlingsrommet blir mindre og mindre, på tross av at man trenger oppgradering av inventar og utstyr i barnehagen.
I ny lovgiving til barnehagene (NOU – 2012:1: «Til barnas beste»), er det forslag om ny pedagognorm i barnehagene. Dette vil få konsekvenser for bemanningen og ansettelser i barnehagene i Nordreisa.

Gøy i akebakken!

Utfordring og lek i Barnas Naturpark

Kvennes

Sørkjosen barnehage

Ansvarsområde:.

Sørkjosen barnehage er en to avdelings barnehage med 36 plasser. Begge avdelingene er for barn 0-6 år.

Enhetsleder/styrer: Berit Kalseth

Personalet:

Barnehagen har en grunnbemanning på 6,9 årsverk.
Enhetsleder/styrer med førskolelærerutdanning i 100%, i 90% adm ressurs og 10 % arbeid ute på avdeling.
2 pedagogisk ledere med førskolelærerutdanning, begge i 100%.
6 assistenter fordelt på 3,9 stillinger. Herav 1 med fagbrev barne- ungdomsfagarbeider.

I tillegg har barnehagen fast renholder og vaktmester tilknyttet barnehagen.

Barnehagen har mange seniorer i delte stillinger. Det har vært liten endring i personalsammensetningen.

Styrer har 90% administrasjonsarbeid, og 10% direkte arbeid på avdelinga.

Arbeidsmiljø

Barnehagen arbeider kontinuerlig med arbeidsmiljøet og barnehagens visjon er at en god barnehage for ansatte, også er en god barnehage for barn og foreldre! Skal barn og foreldre oppleve barnehagen som ett trygt og godt sted å være, ligger nøkkelen for å oppnå dette hos de ansatte.

Barnehagens arbeidsmiljømål er å skape tillit, trygghet og trivsel hos barn og voksne.

Tiltakene i 2011 har vært:

- Fokus på metoder innenfor LØFT
- Fokus på fremsnakking
- Personalsamarbeid og arbeidsmiljø er tema på personalmøter

Barnehagen arbeider for å fremstå som "en " barnehage, til tross for at den består av to avdelinger. I vår barnehage er alle barn "våre", uavhengig av hvilken avdeling barn eller voksne hører til.

Langsiktig arbeid med arbeidsmiljø viser seg å gi resultater og tilbakemeldinger fra ansatte er at de trives godt. Ansatte opplever at de har stor grad av medvirkning ift sin egen arbeidssituasjon, og at terskelen for å ta opp ting er blitt lavere. Miljøet i barnehagen preges av omsorg, humor, og oppleves som åpent og inkluderende. Barnehagen har fortsatt utfordringer, og det gir muligheter for videre utvikling.

	2008	2009	2010	2011
Sykefravær	12,6	10,0	26,2	7,3

Barnehagen har hatt sykefravær på 7,3 for hele 2011, mot 26,2% i 2010. En markant positiv utvikling!

Legemeldt fravær og langtidsfravær representerer fortsatt over halvparten av fraværet. Flere av personalet sliter med slitasjeplager i nakke-, rygg-, skuldre og armer. Langtidsfraværet relateres til slike helseplager.

Barnehagen har påbegynt bygging av vognskur i 2009. Vognskuret er fortsatt ikke ferdigstilt, og medfører helsemessige belastninger på ansatte.

Førskolelærergruppa har vært utsatt ift sykefravær i hele 2010 og fram til sommeren 2011.

Nordreisa kommune er IA-bedrift og barnehagen har fulgt retningslinjer for oppfølging av sykemeldte.

Aktivitet med læring ift bla bokstaver, mønster, antall, form og farge.

Årets virksomhet

Alle ansatte i barnehagen har hatt medarbeidersamtale med styrer i 2011. Styrer gjennomfører i tillegg planlagt og fortløpende veiledning når det meldes behov fra ansatte eller leder.

Satsingsområdet for barnehagen for 2011 – 2014 er sosial kompetanse.

Satsingsområdet for barnehagen for 2011 – 2014 er sosial kompetanse. Målet er å øke personalets og barnas sosial kompetanse, som også er viktig sett i forhold til å øke personalets stolthet over egen arbeidsplass, arbeidsmiljø og det å styrke arbeidsnærværet. Barnehagen har laget fremdriftsplan for arbeidet, der vi har startet arbeidet med voksenrollen og skal ta i bruk "Steg for steg".

Prosentmessig arbeidsnærvær i 2011 er på 92,7%. Barnehagen har laget fremdriftsplan for arbeidet, der vi har startet arbeidet med voksenrollen og skal ta i bruk "Steg for steg".

Barnehagen arbeider fortsatt med fagområdene. Første halvdel av 2011 arbeidet barnehagen grundig ift forståelse av fagområdene og innhold sett i sammenheng med personalets oppgaver, mål og metoder. Fra høsten flyttet barnehagen fokuset mot større bevisstgjøring av faglighet i hverdagen og hverdagslige aktiviteter, i tillegg til planlagte aktiviteter med forhåndsatte mål ut ifra fagområdene.

Barnehagen arbeider med foreldresamarbeid. Vårt mål er at foreldre i større grad skal ha kjennskap til innholdet i barnehagen og deres mulighet til medvirkning.

Høsten 2011 arrangerte vi "mørketidsfest" i nært samarbeid med foreldrene. Tilbakemeldinger fra ansatte og foreldre var udelt positive.

Arbeid med å utarbeide ny virksomhetsplan er påbegynt, men ikke fullført. Sykefravær i førskolelærergruppa er årsak til dette.

Nasjonal og sentral satsing over flere år har vært å fremme barns psykiske- og fysiske helse. Barnehagen tilbringer mye tid ute og arbeider aktivt for å bruke uterommet som læringsarena.

Økonomisk analyse

Barnehagen har merforbruk som skyldes budsjettering med for høy inntekt på oppholdsbetaling, og større utgifter ift vikar ved sykefravær enn budsjettert. Forventet manglende inntekt ift oppholdsbetaling er rapportert inn tidlig i 2011. Budsjettmessig overforbruk ift sykelønn skriver seg fra sykefravær ved egenmeldinger og legemeldt sykefravær innenfor arbeidsgiverperioden.

Ansvar	Oppr Budsjett	Rev budsjett	Regnskap 2011	Regnskap 2010
12430	2 342 173	2 342 173	2 515 996	2 229 767

Utfordringer

- Barnehagens fysiske rom som læringsarena
- Utviklingsarbeid i barnehagen
- Ferdigstilling av vognskur
- Arbeidsrom til pedagogiske ledere i barnehagen og Ikt utstyr

Spennende å være på tur i "Gamlehjemsskogen"

Leirbukt barnehage

Ansvarsområde.

Leirbukt barnehage var en to avdelings barnehage fra august 2009 til august 2011. Ved nytt barnehage år august 2011 ble det opprettet to nye avdelinger. Så i dag er Leirbukt barnehage en barnehage med 72 plasser fordelt på fire hus/avdelinger. Det er totalt 48 barn.

Enhetsleder/ styrer er Kirsti Karlsen.

Akebakke i barnehagens flotte nærområde

Barnehagens visjon:

Et godt sted å være- et godt sted å lære.

Personalsituasjon og arbeidsmiljø.

Barnehagen har en grunnbemanning på 13 årsverk:

1 årsverk Styrer/ enhetsleder.

4 årsverk pedagogiske ledere.

3 årsverk barne- og ungdomsarbeider.

2 årsverk fagarbeidere.

3 årsverk assistenter.

Barnehage året 11/12 er vi så heldig at vi har en lærling i barne- og ungdomsarbeider hos oss.

Personalet gir uttrykk for at de trives på jobb. Med at barnehagen økte med to nye avdelinger, ble barnehagen dobbelt så mange ansatte. Det har dermed høsten 2011 blitt jobbet mye med å få et inkluderende arbeidsmiljø. Dette kan til tider være utfordrende med at barnehagen er atskilt i fire hus. Noe som gjør det vanskeligere å se hverandre i hverdagen. Men vi tenker Leirbukt barnehage som en barnehage, og jobber mot en god "vi" følelse.

	2008	2009	2010	2011
Sykefravær	-	6,2	11,5	6,9

Sykefraværet er redusert. Det fraværet som har vært er korttidsfravær. Barnehagen har vært heldig og hatt stabile vikarer, som gjør at det ikke blir ekstra belastning på personalet ved sykefravær

Fysisk miljø.

Tre av avdelingene ved Leirbukt barnehage er tidligere hybelhus som er bygd om til barnehage. Ombygningen er gjort med gode løsninger. Bygningene egner seg godt som barnehage, og har lyse og romslige rom. Barnehagen har nytt ventilasjonsanlegg og varme i gulv, pluss varmepumpe. Der er store oppholdsrom på hvert hus, og hver avdeling har også mindre lekerom/ grupperom.

Ved den nyeste avdelingen får vi et vognskur til våren 2012.

Hybelhus C, som er den ene avdelingen som ikke er ombygd er det lite tilrettelagt for å drive med barnehage. Veldig trang garderobe og bad som ikke er egnet til bruk i barnehagedrift. Denne avdelingen ble opprettet midlertidig, men blir nok så lenge det er behov.

Ute området til barnehagen inneholder flate partier. Vi har en stor tomt som gir oss mulighet til allsidig lek. Barnehagen har et flott nærmiljø som vi å bruke aktivt til skogsturer, fjæraturer, bibliotekbesøk og lignende.

Bålplassen i skogen, som barnehagen

har fått låne av naboen!

Årets virksomhet

Avdelingene har avdelingsmøte hver uke, pedagogisk ledermøte hver 14 dag og personal møte en gang i måneden. Det var 5 planleggingsdager i 2011 og en kurs dag. Kursdagen var felles for alle barnehagene i kommunen, og hadde som tema språkforståelse.

Vi hadde også to foreldremøter og en brukerundersøkelse for Leirbukt barnehage.

Pedagogiskledere og styrer er med på lederutviklingsprosjektet. Dette prosjektet er ment som et tre års prosjekt og vi er godt i gang med det andre året. Prosjektet avsluttet i 2013. Formålet med prosjektet er å styrke den pedagogiske ledelsen i barnehagen.

Ved oppstart høsten 2011, var ikke det huset som skulle bygges om klart til bruk. Dermed måtte vi dele den avdelingen på to hus. Dette ble løsningen helt fram til desember 2011. Og avdeling Sammakka kunne flytte inn i nytt oppusset hus i løpet av romjulen. Så i løpet av de tre årene Leirbukt barnehage har vært har vi måttet driftet i mye midlertidige avdelinger, med økte barnegrupper. Så vi ser fram til å kunne konsentrere oss fullt om innholdet i virksomheten, og ikke det å innrede, flytte, eller være midlertidige.

Samlet på den nye avdelingen "Sammakk"

Økonomisk analyse

Ansvar	Oppr budsjett	Rev budsjett	RS 2010	RS 2010
12460	4 127 179	4 127 179	4 242 592	2 987 554

Barnehagen har hatt et merforbruk på 115 414 bl.a. som følge av utvidelse av to nyte avdelinger med merforbruk på lønn fastestillinger, lønn syke vikar, lønn ferie vikar.

Målsetninger framover

- Leirbukt barnehage skal gi barna muligheter for å være med å bestemme innholdet i barnehagen.
- Leirbukt barnehagen skal gi barn under opplæringsplikt alder gode utviklings- og aktivitetsmuligheter i nær forståelse og samarbeid med barnas hjem.
- Leirbukt barnehage skal legge mer vekt på fysisk-fostring og kosthold.

Utfordringer

Jobbe for å få IKT utstyr på plass, både til personalet og barn.

Jobbe for å få ytterligere barnehagefaglig kompetanse i administrasjonen.

Økt pedagog tetthet. (Ny lovgivning for barnehagene – Til barns beste. Ute på høring.)

Familiesenter

Ansvarsområde

- Helsesøstertjenesten
- Åpen barnehage
- Barneverntjenesten – Nordreisa og Kvænangen
- Samordnet enhet
- Rustjenesten

Familiesenteret er en samordnet og samlokalisert virksomhet rettet mot barn, unge og deres familier. Senteret skal være et lavterskeltilbud og en møteplass med lett tilgang til ulike tjenester for brukerne.

Personell

Enhetsleder

3, 75 helsesøsterstilling

7,3 stilling barnevern (begge kommuner)

O,8 ped leder Åpen barnehage

0,5 koordinator samordnet enhet

1,3 rustjeneste

1,6 førstesekretær

Årets virksomhet

Gjennom året 2011 har det vært fokus på

- Vedlikeholde og videreutvikle fagkompetanse og strukturer i en samordnet virksomhet
- Forbedre økonomistyring
- Videreutviklesamarbeidet med barnehagene gjennom barnehageteamene.
- Holde fokus på og forsterke arbeidet med tidlig innsats innenfor alle fagområder og i samarbeid med andre tjenester.

Helsesøstertjenesten

Hovedoppgaver for helsestasjonstjenesten omfatter svangerskap, ordinære konsultasjoner barn 0 -6 år, skolehelsetjeneste i grunnskole og videregående skole, samt helsestasjon for ungdom. Andre oppgaver er miljøretta helsevern og flyktninger / innvandrere.

Helsestasjonsvirksomhet

Følger veileder i kommunenes helsefremmende og forebyggende arbeid i helsestasjons- og skolehelsetjenesten. Bruker ”Tidlig kartlegging” som kartleggingsverktøy. Gjennomfører hjemmebesøk til nyfødte og konsultasjoner 0-6 år. Svangerskapskurs/foreldreforberedende kurs våren 2011. Kid-kurs og Godt samlivskurs har ikke vært gjennomført.

Svangerskapsomsorg

Ved helsestasjonen er det gjennomført 201 svangerskapskonsultasjoner av jordmor som er på Familiesenteret 1 tirsdag i mnd. Helsesøster har en samtale med de gravide før fødselen, i uke 36. Helsesøster samarbeider med jordmor om hjemmebesøk, barselgrupper, prevensjonsveiledning og generelt i oppfølging av gravide som har behov for ekstra støtte.

Skolehelsetjenesten i grunnskole

Skolehelsetjenesten i barne- og ungdomsskolene er utført i samsvar med veileder og retningslinjer fra Helsetilsynet; planlagte individuelle samtaler/oppfølging med alle 6. og 8. klasse elever, undervisning på bestemte klassetrinn.
Undervisning i 4. klasse om ernæring/helse/trivsel ble ikke foretatt.
Pubertet, seksualitet- og samliv, vaksinering i 2., 6., 7. og 10 klassetrinn etter veileder, høydemåling i 3. og 7. klasse og helseveiledning ut fra bestemte tema og behov. Fra høsten 2011 er det kun gjennomført vaksinering på skolene, ingen kontortider, undervisning og individuelle samtaler.
59 første-klassinger møtte til helseundersøkelse med helsesøster og lege av 68.
Helsesøstrene mangler bærbar PC til bruk i skolene, dette medfører ekstra arbeid med overføring fra papir- til elektronisk journal.

Skolehelsetjeneste i videregående skole

Helsesøster hadde kontortid ca. en gang i uka på videregående skole våren-2011, og det ble foretatt 80 konsultasjoner. Det har ikke vært kontortid på videregående skole høsten 2011, men konsultasjoner ved forespørsel. Ledende helsesøster var på tverrfaglig Ped-team 2 ganger i mnd. på videregående skole våren 2011.

Helsestasjon for ungdom

Helsestasjon for ungdom er et lavterskeltilbud for ungdom, med helsesøster og lege til stede. Tilbudet har åpent to ettermiddager i mnd, fra 15-17. Høsten 2011 har også jordmor deltatt noen torsdager.

Miljøretta helsevern

Vaksiner utenlandsreiser og influensavaksiner. Videre er der oppfølging av lovpålagte oppgaver i smittevern iht lovverket når det gjelder fremmedkulturelle, samt kjønnssykdommer.
Tjenesten deltar også i tverrfaglig skolevegringsteam, rusforebyggende gruppemøte, modellkommuneforsøket, m.fl., deltakelse i tverrfaglig team i barnehager og skoler har vært redusert.
Tilsyn med campingplasser ble ikke foretatt.

Flyktninger/innvandrere

Flyktningetjenesten har i 2011 hatt et minimum av oppfølging. Denne gruppen bør ha mer oppfølging på forebyggende tjenester og oppfølging når det gjelder helsespørsmål. Helsesøstertjenesten har hatt helsesamtaler med barn og foresatte med tolk i 2011.

Generelt

Kvalitetssikring i helsesøstertjenesten med for eksempel revidering av rutinebeskrivelser/prosedyrer, har ikke vært prioritert. Helsesøstertjenesten hadde en helsesøster i svangerskapspermisjon fra august 2011 og fortsatt. Tjenesten har satt avvik på flere oppgaver i denne perioden.

Utfordringer videre

- Forebygge overvekt hos barn/unge
- Forebygge isolasjon/ensomhet hos flyktninger
- Økt rusmisbruk blant ungdom
- Familier som strever etter samlivsbrudd. Stort ønske om mer kompetanse på dette området.
- Behov for kommunepsykolog
- Det er lang ventetid på BUP. Derfor er det ønskelig med kommunepsykolog.
- Behov for foreldreveileder
- Mange ungdommer har samspillsproblemer med sine foreldre som kan medføre store konflikter. Behov: foreldreveileder

Helsestasjon	2009	2010	2011
Konsultasjoner svangerskap	203	234	201
Hjemmebesøk nyfødte	44	57	41
Ordinære konsultasjoner barn 0-6 år	834	1299	1271
Konsultasjon skolehelsetjenesten	-	240	
Konsultasjon videregående skole	162	110	80
Konsult helsestasjon for ungdom	528	440	290
Vaksiner utenlandsreiser	185	120	200
Influensavaksiner	272	187	189

Rustjenesten

Rustjenesten har 1,3 årsverk, som er fordelt på 100 % ruskonsulent som jobber direkte med rusavhengige og deres familier (pårørende), 30 % stilling som innbefatter fagleder funksjon, råd og veiledningsfunksjon, planarbeid, forebyggende arbeid spes. overfor barn og unge og deres foreldre.
Gjennomsnitt 30 brukere
Pluss oppfølging av barn/unge og foreldre

Aktivitet

Direkte oppfølging av gjennomsnittlig 30 personer med etablerte rusproblemer. Arbeidet innebærer kartlegging, henvisning, akutte og planlagte samtaler og hjemmebesøk, individuell helhetlig planlegging, koordinering av samarbeid på tvers av kommunale faggrupper, spesialisthelsetjenester, politi, fengsel, KIF m.f.

Oppfølging av rusavhengige i habilitering/rehabilitering foregår over flere år. LAR (legemiddelassistert rehabilitering) er livslang behandling.

Ved mistanke om rus i svangerskap er det meldeplikt til rustjenesten, som da har ansvar for koordinering og oppfølging, evt. tvangsinnleggelser av den gravide. Det har i 2011 vært en økning av slike meldinger. Dette er meldinger hvor en ikke kan vente, men umiddelbart må sette i verk tiltak som er ressurskrevende.

Det er gitt individuell oppfølging, råd, veiledning av foreldre og ungdommer som rustjenesten sammen med politi og helsesøster følger opp i rusforebyggende gruppe. Gruppa har også deltatt på foreldremøter på skolene. Har oppfølging av programmene unge og rus og foreldresamarbeid i skolene.

I tillegg har rustjenesten hatt oppfølging av barnefamilier med rusrelaterte problemer i samarbeid med barnevern, helsesøster, lege.

Rustjenesten er hovedmotor i arbeidet med Modellkommuneforsøket (2007-2014).

Rustjenesten deltar i ulike samarbeidsfora.

Utfordringer:

- Stor kompleksitet og utfordringer i sakene.
- Flere bekymringsmeldinger vedr gravide med mistanke om rus.
- Lovpålagte oppgaver til rusavhengige som individuell planarbeid adekvat oppfølging blir ikke oppfylt på grunn av ressursknapphet.
- Manglende botilbud for personer med rusproblematikk. Rustjenesten opplever at flere får beskjed om utkastelse fra Nybo på grunn av husleierestanse.
- Manglende oppfølging på gjeldssaker.

Samordnet enhet

Enheten rommer 37 barn. Virksomheten har i stor grad blitt håndtert av innleid vikar i 40% stilling pga helt eller delvis sykemeldt koordinator.
Stillingen / tjenesten var i 2011 midlertidig flyttet til annen enhet i Nordreisa kommune.

Åpen barnehage

Åpen barnehage er et tilbud til foresatte som er hjemme med barn, alder 0 – 6 år. Barnehagen er åpen 3 dager pr uke. En av dagene er tilrettelagt for barn under ett år. Tilbudet er gratis, og ledes av førskolelærer. Helsesøster skal være tilstede til faste tidspunkt, men pga helsesøstertjenesten mangler folk, har dette tilbudet falt bort. Dette er et stort savn, spesielt på babydag. Lavterskeltilbudet er ikke så lavt lengre.

Barnehagen er en arena for å etablere nettverk, både for store og små.

Tilbudet gjøres kjent ved helsesøstres hjemmebesøk, på konsultasjoner, gjennom barnevernet, kommunens hjemmeside, gjennom venner og annen omtale. I snitt har barnehagen til enhver tid ca 30 faste brukere. Daglig kommer 5 – 15 barn, pluss foresatte. De fleste barna som kommer i barnehagen er under tre år.

Barnehagen har faglig leder i 80 % stilling.

Utfordringer.

Vi hadde som mål å motivere flere fremmedspråklige til å bruke barnehagen. Til en viss grad har vi klart det, men den lange, kalde vinteren gjør at flere ikke ser mulighet til å komme trillende. De har ikke bil, og drosje blir for dyrt.

Fange opp enda flere som mangler nettverk, og gjøre tilbudet attraktivt for disse.

Barneverntjenesten

Barneverntjenestens målsetting er at alle barn og unge skal ha gode oppvekstvilkår, og at de som har behov for det, skal få nødvendig hjelp til rett tid. Videre er det også et mål å holde frister for gjennomgang av meldinger og gjennomføring av undersøkelser, samt at alle barn med tiltak skal ha gyldig tidsavgrenset tiltaksplan som skal evalueres til fastsatt tid.

Fra og med 01.09.08 ble barneverntjenesten i Kvænangen og Nordreisa slått sammen til en tjeneste under Familiesenteret i Nordreisa. Tjenesten er blitt en større, faglig sterkere og mer synlig tjeneste. I årene etter sammenslåingen har det vært en jevn økning av antall meldinger, igangsatte undersøkelser og tiltak.

Tjenesten har 1 faglig leder og 6 fast ansatte saksbehandlere, av disse er 1 ute i permisjon. I tillegg har tjenesten en 60 % merkantil stilling, lokalisert til Nordreisa. I 2011 ble kommunen tildelt statlige midler til 1 stilling som familierådgiver, som enda ikke er besatt.

Bemanningen i dag ansees å være tilstrekkelig, særlig når vi få på plass ny stilling som familierådgiver.

	Kvænangen 2011	Kvænangen 2010	Nordreisa 2011	Nordreisa 2010	Nordreisa 2009
Antall meldinger	24	20	112	78	76
Igangsatte undersøkelser	24	22	112	79	64
Hjelpetiltak	19	27	93	77	67
Omsorgstiltak	3	4	7	3	3
Tiltak i hjemmet og HBT	13	24	53	60	48
Tiltak utenfor hjemmet	3	7	14	8	8
Barn plassert siste år		2		4	

Utfordringer i 2012

Den økonomiske situasjonen, særlig for Nordreisa kommune, stiller store utfordringer til barneverntjenesten når det gjelder å holde seg innenfor budsjettet med tanke på tiltak etter barnevernlovens § 4-4, 4-12 og 4-6. Strenge innsparingstiltak setter begrensninger for hvilke tiltak som nyttes. Ved å benytte mindre kostnadskrevende tiltak kan vi ikke forvente samme effekt som dokumenterte gode forebyggende tiltak. Som en konsekvens av dette kan man risikere at det blir flere omsorgsovertakelsessaker på sikt, eller at man bryter loven fordi barn og deres familier ikke får den hjelpen de har krav på.

I Nordreisa er det p.t 12 barn som grenser mot omsorgsovertakelse, og som det er sannsynlig at det blir sak på i Fylkesnemnda i løpet av året. Dette vil evt. bety en stor økning av utgifter.
I Kvænangen har vi ingen saker p.t som grenser opp mot omsorgsovertakelse. Vi får tildelt samme budsjett som i 2011, og mener at vi ut fra det vi ser i dag, skal klare å holde oss innenfor rammen som er satt. Likevel vet vi at behovene fort kan endre seg, og heller ikke her er det rom for nye kostbare tiltak innenfor dagens budsjettrammer.

Det stilles krav/forventninger fra staten (BUF-etat) om at vi skal ta i bruk "Familieråd" som tiltak for å mobilisere familie/nettverk i større grad som hjelp og støtte til familien, og at HBT (hjemmebaserte tiltak) skal være prøvd i saker som grenser mot omsorgsovertakelse som alternativ til plassering. Begge tiltak genererer økte utgifter.

Det vil fortsatt være behov for å jobbe med forbedring av rutiner for overholdelse av frister, følge opp lovpålagte oppgaver, oppfølging av tiltak, samt være à jour når det gjelder dokumentasjon i saker. Det stilles også store krav til rapportering, økonomistyring, og administrering av tjenesten. I tillegg skal vi opprettholde og videreutvikle samarbeid med andre instanser og etater, og ta i bruk og utvikle nye tiltak innenfor de gitte rammebetingelser.

Tjenesten skal også ha på plass rutinehåndbok, opplæringsplan for nytilsatte, internkontrollperm som det hele tiden må jobbes med for at arbeidet skal være à jour i forhold til nye krav og pålegg.

Det er en utfordring å skulle kunne holde seg faglig oppdatert med de ressursmessige begrensninger som finns for å delta på kurs, seminar og videreutdanning. Med den økende kompleksiteten vi ser i saker, er det særdeles viktig å ha god faglig tyngde.

Økonomi

Ansvar	Oppr Budsj	Rev Budsj	RS 2011	RS 2010
Fam senter	432 417	1 295 426	1 854 731	1 910 841
Åpen bhg	521 742	489 422	386 149	-75 671
Barnevern	5 903 903	9 776 273	11 663 361	9 686 781
Helsestasj	1 854 622	1 704 622	1 699 505	1 799 744
Edrusk vern	634 023	582 012	421 627	149 823

Budsjettoverskridelser i 2011 er i hovedsak knyttet til barneverntjenestens arbeid. Barneverntjenesten har over flere år vært avhengig av betydelig bruk av konsulenter for å klare å ta unna saker. Bruk av konsulenter ble i 2011 trappet ned til at barnevernet i dag har en konsulent som har ansvar for 1 sak. Noen svært sammensatte saker, der det også kan gis tiltak ut fra annet lovverk enn barneverntjenesteloven, er det fra kommunens ledelse bestemt at barneverntjenesten skal belastes. Det er søkt om refusjon fra Bufetat.

Familiesenteret (12009) inkluderer også Modellkommuneforsøket. Det er videre brukt 146.000 kr til kommunesamarbeid om Krisesenter i Tromsø noe det ikke var tatt høyde for i budsjettet for 2011.

Personalsituasjonen

Siste halvår av 2011 hadde Familiesenteret en helsesøsterstilling vakant, til tross for 2 utlysninger. Dette har lagt sterkt press på de resterende helsesøstrene for å kunne utføre de lovpålagte oppgavene, en del oppgaver måtte nedprioriteres.

I barneverntjenesten er bemanningen nå tilfredsstillende, og det skal i 2012 lyses ut stilling som foreldre/familieveileder for 3. gang. Rekruttering er en utfordring.

Enhetsleder var langtidssykemeldt første halvdel av året, men var i jobb igjen fra nov. Fravær av leder har medført større press på de enkelte tjenester.

Det har vært lite rom for fagutvikling og utvikling av det tverrfaglige arbeidet internt og eksternt.

Videre framover

Arbeide for:

- Full bemanning
- Styrking av rustjenesten
- videre med målbare mål og måloppnåelse
- styrke folkehelsearbeidet – helsefremmende og forebyggende arbeid
- videre arbeid med forbedring av økonomistyring, registreringssystemer, struktur
- Kompetanseheving og fagutvikling.

Helse, omsorg og sosial

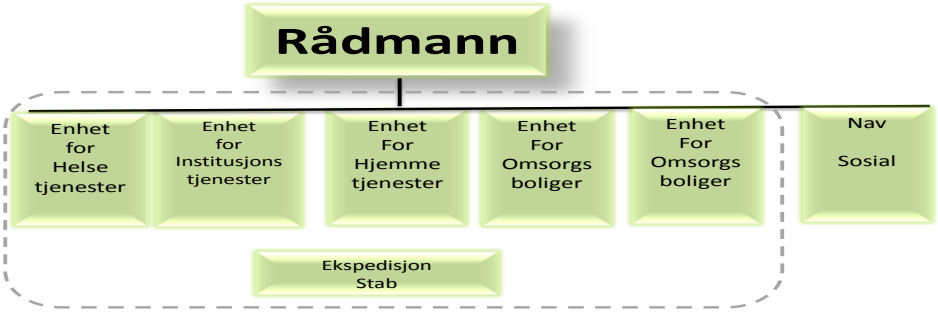

Enhetsledere helse– og omsorg og sosial:

Bodil Mikkelsen	Hjemmetjenester m.m.
Herbjørg Fagertun	Helsetjenester
Line K. Nørgård	Institusjonstjenester
Britt Bendiksen	Omsorgsboliger
Roy-Hugo Johansen	Sosial

Fra 1. mai 2010 til 1. juni 2011 er enhet for omsorgsboliger organisert som to virksomheter, Guleng og Høgegga boliger. Miljøarbeidertjenesten er videre midlertidig organisert under hjemmetjenester. Ordningen skal evalueres innen 1. juni 2011.

Politisks styringsorgan er Helse– og omsorgsutvalget som ledes av Sigrun Hestdal (AP).

	Nordreisa	Troms	Landet
Netto driftsutgifter pr innbygger i kroner kommunehelsetjenesten	2 128	1968	1740
Netto driftsutgifter pr innb i kroner, pleie– og omsorgstjenesten	16 056	14 419	13 218
Netto driftsutgifter til sosialtjenesten pr innbygger	2083	1 879	2 442

Årstall	2009	2010	2011
Konsultasjon legekontor	14300	14450	15050
Folketall i kommunen	4757	4805	4807
Fødte i kommunen	50	63	45
Døde i kommunen	47	47	34
Alderspensjonister	701	718	748
Uføretrygdede	452	441	467
Arbeidsledige på tiltak	12	13	10 pr måned
Arbeidsledige	73	60	86
Attføring *	79		267 AAP
Sykemeldte	170		182

Helsetjenester

Ansvarsområder

Enhet for Helsetjenester omfatter:

- Administrasjon helse og omsorg
- Avdeling for allmennhelsetjeneste
- Miljørettet helsevern
- Habilitering/rehabilitering (fysioterapitjenesten)
- Spesialisthelsetjenester – områdegeriatri, generell rehabilitering, sykestue og fødestue
- Tyngdepunkt afasi og stemme
- Distriktsmedisinsk senter – prosjekt med etablert tjenester som radiologi, teleortopedi og poliklinisk hudbehandling. Faglige nettverksgrupper i Nord Troms innen kreftomsorg/ lindrende behandling, geriatri og lungesykdommer

Samlet økonomisk oversikt Helsetjenester:

Ansvar	Oppri Budsj	Rev budsj	RS 2011	Rs 2010
Adm h/o	2 790 080	2 669 500	2 634 514	2 980 407
Fellesutg h/o	-3 074 000	-2 767 200	-2 179 994	-312 295
Legetje-nester	6 930 086	6 635 206	7 107 919	6 502 468
Fysiotera-pi	1 914 956	1 908 956	1 983 738	1.719.871
Miljørett helsev	50 000	34 310	-11 424	39 479
Sykestue	-3 579 368	-3 910 018	-3 474 184	-4 066 197
Fødestue	3 065 669	3 366 209	3 426 628	3 097 335
Omr ger team	2 373 926	2 323 416	2 308 541	2 273 044
Tyngdpkt afasi	0	-16 480	0	2 019

Årets virksomhet

Administrasjon Helse– og omsorg

Består av tre (fire) enhetsledere, to virksomhetsledere og tre personer i stabsfunksjoner. Som følge av at det ikke var mulig rekruttere soneleder til Høgegga boliger ble det foretatt en midlertidig omorganisering av enhetslederstillingen omsorgsboliger til to virksomheter (Høgegga og Guleng) fra 2010, med mer administrativt tid til virksomhetsledere og deler av ansvaret overført til enheten hjemmetjenester.

Administrasjonen har et godt arbeidsmiljø, og et lavt sykefravær, men opplever stort arbeidspress. Det har vært vanskelig å rekruttere mellomledere og det er signaler om utskifting på både enhetsledernivå og soneledernivå innenfor helse i 2012.

Det var ingen av lederne som benyttet ordningen trim på kontrakt i 2011.

	2008	2009	2010	2011
Sykefra-vær	2,4	2,0	6,9	5,5

Økonomi

Et mindreforbruk på i overkant 200.000,- skyldes i hovedsak mindreforbruk lønn og pensjon

Allmennhelsetjeneste

Ansvarsområde

Legene utfører alt legearbeid ved sykestuen, sykehjemmene, helsestasjon og skolehelsetjenesten.

Videre er det et samarbeid med hjemmesykepleien, Senter for psykisk helse Nord – Troms (DPS) og NAV trygd.
Kommunelege 1 har ansvar for miljørettet helsevern.
Laboratoriet utfører alle laboratorietjenester for sykehjemmene, DPS og spesialisthelsetjenesten.
Legene har veiledningsansvar for 3 medisinerstudenter og 2 turnuskandidater hvert år.
Sykepleiere som har deltidsstilling teleortopedi, stomiprosjekt og hudbehandling er ansatt her.

Målsetting

Avdelingens oppgaver er å fungere som mottak og behandle pasienter som trenger helsehjelp 24 timer i døgnet.

Personale

4 legestillinger i privat praksis hvorav ca 40% blir kjøpt til kommunale oppgaver

1 legestilling 75% som overlege områdegeriatri og rehab samt 25% privat praksis

1 legestilling i privat praksis (nedtrapping med 600 pasienter) og 20% kommunal ansvar

1 stilling for turnuslege, 3 stillinger sykepleiere og 3 stillinger kontormedarbeidere.

1.0 stilling sykepleier dekker teleortopedi og hudbehandling.

De siste årene har det vært et generasjonsskifte og i løpet av året har 3 ansatte hatt fødselspermisjoner.

Knut Ivar Berglund ble tilsatt som kommuneoverlege fra februar 2011.

Fem ansatte har benyttet ordningen trim på kontrakt. Avdelingen har et svært godt arbeidsmiljø og lite sykefravær.

	2008	2009	2010	2011
Sykefra-	4,1	5,5	3,3	2,4

Økonomi

Allmenhelsetjenesten har hatt et mindreforbruk som skyldes merinntekter, mindre forbruk fastlønn og pensjon og en feilføring av inntekt

Resultater

Som et resultat av generasjonsskifte, har det vært rekrutterings- og opplæringsarbeid av nye medarbeidere. Det har vært 15050 konsultasjoner på legekontoret, en økning fra forrige år. Ventetid for å komme til lege er innenfor det som kan anbefales.
Det er investert i nytt datautstyr til legene og nytt EKG apparat. En lege er i utdanningsløp til spesialist i allmennmedisin.
De fire sykestuesengene har fungert godt. Fortsatt er det nesten ikke utskrivningsklare pasienter på UNN. Nordreisa og de andre kommunene i Nord – Troms har også færrest innleggelser av eldre over 80 år på UNN sammenlignet med andre kommuner i Helse Nord. Det er en trygghet både i befolkningen og for helsepersonell å ha sykestue når avstanden er lang til sykehus.
Sykehjemsdekningen kan være lav ut fra registrert behov i 2011. Det må sees på måter å styrke døgntjenestene til gruppen som søker sykehjemsplass og styrke tilbud for hjemmeboende slik at de kan være hjemme lengst mulig.

Utfordringer

Samhandlingsreformen gir nye oppgaver til kommunehelsetjenesten. Finansieringen er uklar og først ved utgangen av 2012 vil en se hvordan det blir økonomisk for Nordreisa kommune. Det er viktig at rutiner, personell og utstyr har kvalitet slik at tjenestene ikke blir dårligere enn på UNN. Sykestuene er ikke avklart i høringsnotatet til samhandlingsreformen. For 2012 er det avtale med UNN HF om å forlenge avtaler som ble inngått i 2011.
Det må også forberedes kompetanse kommunalt i forhold til diabetikere, kolspasienter, palliativ medisin (kreftomsorg), demensomsorg og andre kronikergrupper. Det er allerede god kompetanse og ansatte med spesialkompetanse må få tilrettelagt tid for å utføre tjenester til de respektive pasientgrupper.

Miljørettet helsevern

Ansvarsområder
Støyulemper og -plager (samferdsel, skytebaner, næringsliv m.v.)
Helseplager forårsaket av innemiljøet (inneluft, røyking, renhold m.v.)
Utrygg vannforsyning eller sviktende drikkevannskvalitet (sikring av drikkevannskilder, oversikt over vannforsyningen m.v.)
Ulykker og skader (hjemmeulykker, fritidsulykker, vegtrafikkulykker m.v.).
Luftforurensning (samferdsel, industri, enkeltutslipp m.v.).
Smitte- og smitteoverføring (rotter og skadedyr, dyrehold, avfall, avløp og renovasjon m.v.).
Helseproblemer forbundet med sosiale miljøfaktorer (utrygghet, nærmiljø, ensomhet m.v).
Overvåke og kontroll av allmenn farlige smittsomme sykdommer.

Personal
Innen helseavdelingen i Nordreisa kommune er det en kommuneoverlege med 10 timer pr uke til miljørettet helsevern. Helsesøstertjenesten, kommunens teknisk avdeling og mattilsynet er de viktigste samarbeidspartnerne.

Økonomi
Miljørettet helsevern drives med begrensede midler. I 2011 var budsjettet på i underkant av 40.000,-, hvor kun halvparten ble benyttet.

Resultater
2011 var preget av forberedelser til ny Lov om kommunale helse- og omsorgstjenester og Folkehelselov (Samhandlingsreformen). Nordreisa kommune med sin organisering av pleie- og omsorgsektoren skulle være godt forberedt til å takle de utfordringer som samhandlingsreformen måtte bringe med seg.
I etterkant av influensa A (H1N1) epidemien 2010 har det ikke vært nye store oppgaver innen smittevern i Nordreisa kommune. På grunn av vakant helsesøsterstilling har det vært stilt spørsmål knyttet omkring prioritering av oppgaver deriblant vaksinasjon mot sesonginfluensa av helsesøstertjenesten. Imidlertid forløp influensavaksinasjonen uten problemer. Kommuneoverlegen har utarbeidet en "interaktiv" ny smittevernplan med tilhørende delplaner for Nordreisa kommune som tenkes legges på intranett når denne engang kommer i drift. Det er også igangsatt et arbeid med ny plan for miljørettet helsevern.
Psykososialt kriseteam har hatt 3 saker.
Nordreisa hadde 48 påviste urogenitale klamydiainfeksjoner for 2010, mot 44 året før. Dette er høye tall i forhold til sammenlignbare kommuner og må følges med. Det foreligger ikke tall pr mars fra 2011.

Investeringer på vann- og avløpssiden har gitt resultater og statistikk viser at andelen personer tilknyttet vannverk med forskriftsmessig tilfredsstillende analyseresultater mtp E.coli, i prosent av befolkningen, er høyere enn ellers i landet.

Utfordringer

Fra 2012 har kommunene fått en rekke nye oppgaver innen forebyggende helsearbeid og folkehelse. Lov om folkehelse og lov om helse og omsorgstjenesten regulerer dette, og samhandlingsreformen legger vekt på forebygging og dermed mindre behov for behandling.
Det er ønskelig at det etableres et "frisklivstilbud" i kommunen i form av en frisklivssentral med folkehelsekoordinator som driver livsstilendrende tiltak. Folkehelseprofilen som er utarbeid viser at Nordreisa har en høyere andel personer over 80 år enn landsgjennomsnittet, mens forventet levealder for menn er lavere. Hjerte-og karsykdom er ikke entydig forskjellig fra landsgjennomsnittet, vurdert etter antall pasienter behandlet i sykehus. Kols og astma ser ut til å være mindre utbredt, mens diabetes ser ut til å være høyere enn ellers i landet.
Med økt fokus på forebyggende tjenester er det beklagelig at det høsten 2011 ble redusert stilling i helsesøstertjenesten, og denne tjenesten må styrkes ut fra dagens behov og utfordringer framover. Det må til ei videre satsing på skolehelsetjenesten da statistikk viser at 20% av barn i grunnskolen er overvektige og trenden er oppadgående. Det er heller ikke et ukjent helseproblem i Nordreisa knyttet opp mot ungdom og rus, ungdom og psykisk helse samt et ikke ubetydelig problem knyttet opp mot seksuelt overførbare sykdommer.
Det er også ei utfordring at flyktningehelsetjenesten tilbys forebyggende helsetjenester.
Det er en gledelig nedgang i sykefraværet i 2011, men sykefraværet er fortsatt høyt sammenlignet med fylkes og landsgjennomsnittet.
UNN og Nordreisa kommune etablerer i løpet av 2012 iBedrift som et målrettet tiltak for å få ned sykefravær som følge av muskel og skjelettplager.

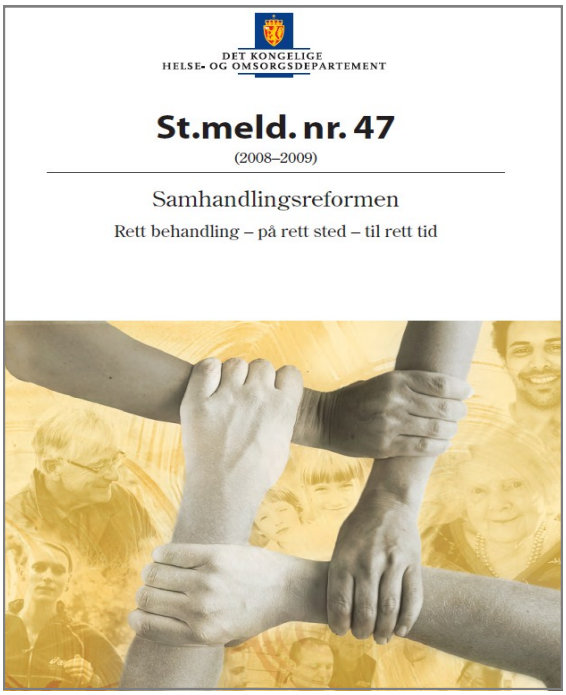

Avdeling for habilitering/rehabilitering (fysioterapitjenesten)

Ansvarsområde

Avdelingen skal gi tjenester til helsestasjon, barnehager og skoler. Undersøkelse og behandling i hjem eller kommunale institusjoner, poliklinisk behandling, hjelpemiddelformidling og veiledning i forhold til boligtilpasning.

Målsetting

Målet for avdelingen er å bedre fysioterapitilbudet i kommunen slik at tjenestene utføres kvalitetsmessig etter dagens behov.
Fysioterapiavdelingen skal være en avdeling som har et godt og trygt arbeidsmiljø hvor arbeidstakerne trives og som sikrer kvaliteten på tjenesten.

Personale

2 kommunefysioterapeuter, en manuell terapeut, en psykomotorisk fysioterapeut
100% avtalehjemmel generell fysioterapeut som deles av to fysioterapeuter
en sekretær
en fysioterapeut med turnustjeneste (6 mnd x to pr år).
Sjefsfysioterapeut Sven Hansen var i permisjon fram til 15.08.2011 og kommunefysioterapeut Lise Haug ble tilsatt som vikar.

Trim på kontrakt

Fem ansatte benytter trim på kontrakt

	2008	2009	2010	2011
Sykefravær	1,2	1,6	3,1	14,5

Resultater

Antallet pasienter på venteliste er 10 personer mot 28 forrige år. Det er egne ventelister for behandling hos psykomotorisk fysioterapeut, manuell terapeut og privatpraktiserende fysioterapeut utenfor Sonjatun.

Det ble fra 01.01.11 opprettet fast 50% stilling for ergoterapeut. Denne ble kombinert med 40% stilling kvalitetsutvikler koordinerende enhet. Ergoterapeut har på fast basis 12 funksjonshemmede brukere med sammensatte behov og som mottar jevnlig oppfølging. I tillegg tas fortløpende innmeldte saker som gjelder kartlegging og tilrettelegging for den øvrige befolkningen og som også gjelder hjemmebesøk. Koordinerende enhet er i etableringsfase og utvikler rutiner, lage oversikt over funksjon, formidle informasjon og koordinere innmeldte saker. Ergoterapeuten også vært sentral i prosjektet mobilt videokonferanseutstyr.

Det er opprettet et samarbeidsutvalg bestående av rådmann, enhetsleder, sjefsfysioterapeut, tillitsvalgt, kontaktperson og representant for private fysioterapeuter. Utvalget tar opp saker som omhandler blant annet organisatoriske og praktiske forhold ved fysioterapitjenesten. Det har vært et samarbeid med Bedriftshelsetjenesten for å forbedre arbeidsmiljøet på i avdelingen.

Utfordringer

Samhandlingsreformen gir føringer om at rehabilitering i større grad skal skje i pasientenes hjemkommuner og det vil skje en dreining mot tidlig utskrivelse. En tidlig utskrivelse medfører også mer tidsbruk til samhandling og koordinering internt i kommunen og med sykehus. Prioritering av helsefremmende og forebyggende arbeid gir også tidsmessige utfordringer, bla barn med overvekt. Det vil bli ei utfordring å tilpasse tjenesten innenfor de rammene en har i dag. Det er i samarbeid med UNN prosjekt iBedrift med ei fysioterapeutstilling som lokaliseres til avdelingen. I tillegg er det søkt midler til delfinasiering av Frisklivssentral. Dette krever kommunale lokaler, og to av de private fysioterapeutene må flytte til andre lokaler på Storslett.
Arbeidet med målsettingsarbeid for avdelingen fortsetter i 2012. det er også planlagt brukerundersøkelser.
Interne rutiner og HMS-arbeid prioriteres.

Spesialisthelsetjenester

Ansvarsområde

Gjennom samhandling med UNN HF inngår**:**

- Områdegeriatri med generell rehabilitering og afasibehandling – 6 senger
- Sykestue – medisinsk behandling og observasjon – 4 senger
- Fødselshjelp/barsel (4 senger) og kommunejordmortjeneste til fire Nord–Troms kommuner.

Personale

Personalsammensetningen består av flere profesjoner på grunn av de sammensatte tjenesteområdene:

- Grunnbemanning sykepleietjenesten:
  4,35 hjelpepleiere
  6,82sykepleiere
  8 timer /uke lege
- Områdegeriatri og rehabilitering:
  75%lege, 100% fysioterapeut, 100% ergoterapeut, 00%, logoped, 25% sekretær. Avdelingsleder Vivi Ann Johnsen er ute i permisjon fra 01.11.10 og Randi Olsen er konstituert som avdelingsleder i 2011.
- Fødestue og kommunejordmortjeneste:
  5,3 jordmorstillinger

	2008	2009	2010	2011
Sykefravær	10,8	11,0	3,8	7,5

Trim på kontrakt

To ansatte benytter ordningen trim på kontrak

Økonomi

Spesialisthelsetjenester har hatt et mindreforbruk på kr 325.000,-.

Resultat

År	2007	2008	2009	2010	2011
Liggedøgn totalt	3114	2919	2688	2636	2641

Liggedøgn totalt omfatter 14 senger.

For å holde budsjett er rehabilitering stengt for innlagte pasienter i 12 uker pr år. Antall liggedøgn har vært stabilt fra forrige år.

På barsel er det en nedgang i opphold da fødekvinnene reiser hjem tidligere og at det har vært en nedgang i antall fødte i regionen.

Bruken av sykestueplasser har hatt ei økning med 110 liggedøgn. Det er også ei økning av dagbehandling fra 10 i 2010 til 32 i 2011. Dette viser at også sykestuene følger utviklingen med dagbehandling nært pasientens hjem.

Områdegeriatrisk tjeneste og rehabilitering

Ambulerer til kommunene og bygger faglige nettverk. Aktiviteten er strukturert med faste møter og utreisedager. Tiltakene er både system og individrettede. Pasienter fra 8 kommuner i Troms og 7 kommuner i Finnmark har vært til behandling. Pasienter med hjerneslag og afasi er hovedmålgruppe. Avdelingen arrangerer kurs og møter og deltar i faglige nettverk innen geriatri, demens, rehabilitering og lunge.

Medisinsk behandling og observasjon (sykestue)

Målsetting:

Sykestueplasser er et alternativt tilbud til spesifiserte pasientgrupper før, i stedet for og etter sykehusinnleggelser.

	Ant innleggelser 2010	Gj sn Liggedøgn	Gj sn alder
2010	202	5,4	72,5
2011	219	5,9	67,3

De fire sengenes liggedøgnprosent var 84,86% . Det er en liten økning med 17 flere innleggelser enn forrige år.

Ved gjennomgang av pasientregistreringer foretatt i avdelingen er de største diagnosegruppene:
Infeksjoner (20)
Mage/tarm (13)
Muskel og skjelettplager (28)
Kreft (29)
Hjerte/lungelidelser (17)
Generell observasjon (28)
Rus/psykiatri (10)

Gruppen rus/psykiatri har en nedgang fra året før da Senter for psykisk helse åpnet for døgnbehandling i helgene etter sommeren.
Kreftpasienter har hatt en økning og innleggelser til observasjon har ei økning fra 2010 med 12 pasienter.

Sykestuesengene er ikke spesifisert for diagnose, men er et tilbud før, istedenfor og/eller etter sykehusinnleggelser. Delegerte behandlingsoppgaver fra UNN øker. Dette er prinsipper sykestuen Sonjatun har arbeidet etter i mange år. Dette vises igjen i statistikker hvor Nordreisa har kort liggetid og det legges inn færrest pasienter på UNN i forhold til sammenlignbare kommuner.

For 2011 var det forhandlinger med UNN HF i forhold til innhold, drift og økonomi.

	2010	2011
Innleggelser totalt	202	216
Videre til UNN	43	47
Til sykehjemmet	7	7
Døde	10	7
Skrevet ut til hjem	169	160
Innlagt fra UNN	36	43
Overflyttet OGST*	7	5

*Områdegeriatri Storslett

Det har de siste årene vært en jevn økning med tidlig utskrivning fra UNN og behov for sykestueplass. Dette forsterkes i 2012 hvor kommunene får større ansvar etter innføring av samhandlingsreformen. Statistikker viser at kommunene i Nord – Troms som har sykestuer, har mindre forbruk av sykehustjenester enn sammenlignbare kommuner. Sykestueplasser er også en viktig del av beredskapen i Nordreisa. Det så vi under vinterstormene denne vinteren med stengte veier på grunn snøfall og uvær og i sommer var det tåke(lufttrafikk) og stengte veier (flom) som isolerte oss fra Tromsø.

Utfordringer:

Sykestuefunksjonen er viktig for innbyggere i Nordreisa kommune og for UNN HF. Samhandlingsreformen legger opp til at alle kommuner skal ha et døgntilbud for øyeblikkelig hjelp innen 01.01.16. Det er viktig for Nordreisa å bevare de fire sykestueplassene og være våken for søknad om tilskuddsmidler og få fram positive erfaringer med sykestuedrift. Samtidig må det være utvikling på kvalitet og kompetanse i alle deler av drifta.

Fødestuen Sonjatun og kommunejordmortjenesten i Kåfjord, Skjervøy, Kvænangen og Nordreisa.

Ansvarsområde

Avdelingens drift er basert på Sonjatun-modellen som ivaretar en totalfunksjon for jordmortjenesten, både i og utenfor institusjon, til gravide i Kvænangen, Nordreisa, Skjervøy og Kåfjord som innebærer kommunejordmortjeneste med svangerskapsomsorg, bistand ved fødsel og oppfølging i barseltiden, polikliniske konsultasjoner og ledsagerfunksjon.

Fødestua ivaretar døgnkontinuerlig akuttmedisinsk beredskap innen desentraliserte fødselsomsorg. Kvinneklinikken UNN, ved avdelingsleder og avdelingsoverlege er fagansvarlig i forhold til fødende. Barneavdelingen UNN ved avdelingsoverlege er fagansvarlig i forhold til de nyfødte. Nordreisa kommune er driftsansvarlig.

Målsetting

Ivaretakelse av døgnkontinuerlig akuttmedisinsk beredskap innen desentralisert fødselsomsorg og kommunejordmortjeneste etter "Sonjatunmodellen".

Personalet

3 jordmorstillinger finansiert av UNN HF
2,3 jordmorstillinger fra kommunehelsetjenesten i Kåfjord, Skjervøy, Kvænangen og Nordreisa..

Sykepleietjenesten på sykestue, områdegeriatri og rehabilitering server også føde/barsel.

	2008	2009	2010	2011
Sykefravær	9,0	11,2	4,9	6,1

Trim på kontrakt

Det er fem ansatte som benytter ordningen trim på kontrakt.

Resultat

Det er en nedgang i antall gravide både i Nordreisa og i regionen. I Nordreisa var det 45 fødte og kan sammenlignes med 2008. Det har vært 87 gravide i regionen, og 35 kvinner har ønsket Sonjatun som fødested. Av forskjellige årsaker (seleksjon) så ble det 25 fødsler.

Antall fødsler er 25 og i tillegg 16 barselopphold som har født på UNN. Transporter til UNN har vært 25.

	2008	2009	2010	2011
Ant fødsler	22	25	27	25

Systemansvarlig fødselslege og barnelege UNN har gjennomgang av rutiner og kurs for jordmødre og øvrig helsepersonell. Fra 01.01.10 ble krav om at fødende med mer enn 1,5 times reiseveg til fødeinstitusjon har krav om følge av jordmor dersom den fødende ønsker dette. Det er i dag vanskelig å få til ei bakvaktsordning med 2,3 stilling som kommunejordmor. Det er derfor ønskelig med 1,3 nye årsverk slik at en kan ha jordmor i bakvakt for å styrke fødselsomsorgen og ledsagerfunksjonen.

Antall svangerskapskontroller i regionen har vært 734. I tillegg har det vært 156 til poliklinikk.. I tillegg har jordmødrene regelmessig undervisning til hjelpepersonell som må bistå under fødsel.

Jordmødre har også deltatt i modellkommuneprosjektet ang. foreldre som er rusmiddelavhengige.

Jordmødrene hospiterer 2 uker hver ved UNN for å holde kompetanse og ferdigheter ved like.

Fra våren 2011 ble det avklaring om at fødestuen Sonjatun fortsatt skal bestå. Dette var en viktig avgjørelse som er med på å sikre den helhetlige og framtidige fødsels og barselomsorgen for kvinnene og deres familier i Nord – Troms.

Utfordringer

Forhandlinger med kommunene i Nord – Troms og UNN bla angående følgetjenesten

Rekruttering til ledig stillinger og til vikarer i perioder.

Skaffe utstyr som begynner å bli nedslitt.

Økonomisk oversikt områdegeriatri og rehabilitering, fødestue og kommunejordmor

	2007	2008	2009
Bruttoutgifter	12 461 299	12 981 307	13 303 719
Inntekter	10 571 462	12 668 564	12 076 996
Kommune	1 889 837	312 743	1 226 723

	2010	2011
Bruttoutgifter	13 738 700	13 706 010
Inntekter	11 845 485	12 044 057
Kommune	1 893 215	1 661 953

Statlig Tyngdepunkt Afasi og Stemme
Personell

Avtalen mellom Statped Nord og Nordreisa kommune ble sagt opp 31.03.10. Etter en del fram og tilbake ble forhandlingene sluttført i november 2011 og stillingene overføres Statped Nord fra og med 01.01.12.

Tjenestestedet er fortsatt Helsesenteret Sonjatun og det er inngått leieavtale med Nordreisa kommune.

2 logopeder Statped Nord

Drift

Tjenesteytingen fra STAS gis i forhold til tjenesteområdene stemmevansker og afasi/ervervet hjerneskade. I år har det vært få brukere innlagt Sonjatun, og dette har medført stor reisevirksomhet for de ansatte. Tjenesteområdet er de tre nordligste fylkene og med utfordringer i forhold til lange reiseavstander og til dels dårlig samordnet offentlig transport.

Karianne Berg har bidratt med publiseringer i tidsskrifter og posters på konferanser.
Logopedene har deltatt i de nasjonale forumene: Stemmeforum og Afasiforum. De har også holdt kurs til kommuner i Troms og Finnmark samt vært forelesere på kurs Regionalt, nasjonalt og internasjonalt.

Økonomi.

Tjenestene reguleres i avtale med Statped Nord og skal dekkes innenfor rammen av tildelte midler og være et nulloppgjør.

Distriktsmedisinsk senter

Prosjekt med etablert tjenester som radiologi, teleortopedi og poliklinisk hudbehandling.

Faglige nettverksgrupper i Nord Troms innen kreftomsorg/ lindrende behandling, geriatri og lungesykdommer

Utadrettet virksomhet

Det er stor interesse for arbeidet som gjøres i Distriktsmedisinsk senter, og samhandlingsmeldinga som ble vedtatt i juni 2011 viser at arbeidet er framtidsrettet. Det har også dette året vært stor interesse for DMS Nord – Troms og forberedelser som er gjort i forbindelse med samhandlingsreformen. Året har vært preget av arbeid med avtaler med UNN og forberedelser til innføring av samhandlingsreformen fra 01.01.12. Det er samhandling internt i kommunen, med samarbeidskommuner og med UNN HF. Møter, foredrag og seminarer er det blitt mange av.

Røntgen har hatt 2098 pasienter (2138 i 2010) og de har fått 3309 undersøkelser.

Hudbehandlingsenheten har hatt 1358 konsultasjoner og en økning med 134 fra 2011.
Fra sommeren 2011 ble 100% sykepleierstilling redusert til 75%. Det er to sykepleiere som betjener hudbehandlingen og er kontinuiteten i drifta. Torunn Hansen tok videreutdanning i sårsykepleie i 2011. Det er også hospitering på hudpoliklinikk og hudavdelingen x 1 pr år.

Teleortopedi – ”Desentralisering av ortopediske konsultasjoner ved hjelp av telemedisinske løsninger” – pågår og doktorgradsstudien beregnes avsluttet i 2012. 40 pasienter har fått behandling med gips utenom studien. Det er to sykepleiere som arbeider på legekontoret som også har opplæring i teleortopedisk behandling.

Stomiprosjekt – er et prosjekt med desentralisert poliklniske konsultasjoner og opplæring av pasienter med utlagt tarm. Dette er et doktorgrasstudie etter mal fra teleortopediprosjektet og starter med pasienter i 2011. Det er de samme sykepleierne som har hudbehandling og som også har stomibehandling.

Faglige nettverk som er satt sammen av fagfolk fra fire kommuner innen *geriatri og demens, kreftomsorg/ lindrende behandling, lungenettverk og rus og psykisk helse.* Fagnettverkene er avhengig av pådrivere og der dette skjer, arbeider de godt. Et godt eksempel er innen geriatri/demens. Demensteamet i Nordreisa har vært med og utredet 14 pasienter (18 i 2010) Faglige nettverk til kronikergruppper anbefales i samhandlingsreformen.

FUNNKe - Nordreisa kommune er samarbeidskommune i prosjekt FUNNKe somhar som formål storskala utbredelse av elektronisk meldingsutveksling mellom pleie-og omsorgstjenesten i kommunene og fastleger/ spesialisthelsetjenesten i region nord. Nordreisa er driver prosjektet i Nord – Troms.

Utfordringer

Nordreisa kommune er godt i gang med ei retningsendring innen helse- og omsorgstjenesten, men det krever innsats – ikke minst forebyggende- i år framover. Fokus på rekruttering, kompetanse, ledelse og organisering må få fokus i det videre arbeidet. Usikkerhet med hensyn til økonomisk sluttoppgjør i 2012 gir også usikkerhet i videre tjenester og drift. Arbeidet i forhold til UNN HF og fortsatt desentralisering av spesialisthelsetjenester må fortsette. Samarbeidet med Nord – Troms fire angående tjenester og utvikling av faglige nettverk blir nødvendig å holde i gang.

Omsorgsboliger

Ansvarsområder

Tjenesten hjemles i Helse- og omsorgstjenesteloven og omfatter praktisk bistand i form av opplæring, veiledning og hjelp til å klare dagliglivets gjøremål, hjemmehjelp og avlastning institusjon. Noen brukere har dagtilbud. Dagtilbud er generelt ingen lovpålagt tjeneste, men vil være et viktig tiltak for å fremme brukeres trivsel, mestring og sosial deltakelse for å gi en aktiv og meningsfylt hverdag. Tjenesten er døgnkontinuerlig. Flere av tjenestene omfattes av tilskudds ordning for ressurskrevende tjenester.

Brukergruppen er barn, unge, voksne og eldre med sammensatte hjelpebehov på grunn av psykisk og /eller fysisk funksjonsnedsettelse. Flere har kommunikasjonsvansker og har ikke verbalt språk og har derfor behov for tilrettelagt alternativ kommunikasjon. Mange har en kognitiv svikt og/eller andre funksjonsnedsettelser som medfører behov for tilrettelegging og tett oppfølging (1:1-bemanning) i hverdagen.

Som følge av at det ikke var mulig rekruttere soneleder til Høgegga boliger ble det foretatt en midlertidig omorganisering av enhetslederstillingen til to virksomheter (Høgegga og Guleng) i 2010, med mer administrativt tid til virksomhetsledere og deler av ansvaret overført til enheten hjemmetjenester.

Årets virksomhet

Økonomi

Enheten omsorgsboliger har hatt stort mindreforbruk i 2011, noe som hovedsakelig skyldes høgere inntekter enn budsjettert. Høgere inntekter er etterbetaling av ressurskrevende tjenester som følge av endringer/presiseringer i rundskriv fra helsedirektoratet. Dette gjorde at Nordreisa krevde etterbetaling for ferievikarer i 2008 og 2009. Dette er inntektsført i 2011.

Høgegga boliger (13215) har i tillegg et mindreforbruk i sykepenger og pensjon enn budsjettert. Det har i perioder ikke vært mulig å få inn vikar for å få dekket vakante stillinger på Høgegga.

13140, kjøp av private omsorgstiltak, har et lite merforbruk.

Ansvar	Oppr budsjett	Rev budsjett	Regnskap 2011	Regnskap 2010
13215	7 413 037	5 990 847	3 510 707	4 189 752
13 140	1 379 000	1 379 000	1 380 000	1 380 000
13230	0	1 000	947	0
13225	12 181 274	12 687 175	8 964 027	11 796 888
13218	1 220 267	616 608	561 766	898 495

Guleng Bofellesskap og Lillebo

På Guleng gis døgnkontinuerlige tjenester for 5 hjemmeboende brukere. Dette er brukere med sammensatte funksjonsnedsettelser og store hjelpebehov. Alt av avlastning gis på Lillebo avlastningsenhet. Det har vært 5 brukere inne på Lillebo avlasting i løpet av 2011. Dette er barn/unge med sammensatte funksjonsnedsettelser som bor hjemme hos sine foreldre.

Bemanningsbehovet er 1:1 til alle brukere.

Ansatte Guleng bofellesskap og Lillebo avlastning:

Totalt 22.05 årsverk. Tilsammen 41 personer i 3-delt turnus. Virksomhetsleder : Aina Karoline Eriksen i 75% administrasjon og 25% turnus.

Overordnet mål: Vi jobber for en aktiv hverdag.

Tiltak:

- Arbeide for et godt arbeidsmiljø
- Individuellplan for alle som har bruk for dette
- Dokumentasjon av alle avvik i tjenesten
- Gjennomføring av medarbeidersamtaler
- Gjennomgang og oppdatering av kvalitetssystem.

Institusjonsvlastning for barn og unge

Avlastningsenheten har lokaler i avlastnings avdeling i tilknytning til Bo- og kultur senteret. Dette gjør til at man kan samle avlastingsoppholdene, og dermed bruke mindre ressurser på natt. En omsorgsleilighet ved Guleng 2 er i bruk til en fastboende bruker som har oppfølging av personalet på 13225.

Årets virksomhet har vært preget av utfordringer i forhold til endrede behov for tjenester

Resultat for Guleng og Lillebo:

- Ut fra medarbeiderundersøkelse som ble gjennomført oktober 2011 svarer de fleste av ansatte at de trives godt sammen med sine kolleger. Vi har en aktivitetsgruppe som har jobbet aktivt med å lage miljørettede tilstelninger. I November arrangerte vi "Gulturuka" og i desember gjennomførte vi tradisjon tro "Lillegulaften".
  Sykefravær i 2011 ligger gjennomsnittlig rundt 10%
- Alle brukere har en type Individuell plan. Det er hovedkontaktene på hver bruker som har ansvaret for oppdateringen av disse.
- Avvik: det er registrert 65 avvik for 2011.
- Det har ikke vært gjennomført medarbeidersamtaler for alle medarbeidere i 2011.
- Kvalitetspermen på Guleng hadde en oppdatering i juni 2011. Det har også vært en oppgradering av medisinrom-prosedyrer.

Guleng	2008	2009	2010	2011
Sykefravær	12,0	10,5	9,6	13,9

Høgegga boliger

- Alle ansatte har hatt tilbud om medarbeidersamtale.
- Miljøfremmende tiltak: Det er etablert en miljøgruppe og fredagskaffe er fast uke-aktivitet.
- Det er gjennomført medarbeiderundersøkelse høsten 2011.

Høgegga	2008	2009	2010	2011
Sykefravær	21,1	26,5	21,6	10,5

Høgegga boliger

Høgegga har i 2011 gitt døgnkontinuerlig tjenester til 12 hjemmeboende utviklingshemmede.
Ansatte: Totalt 26.3 årsverk med til sammen 41 personer i 3-delt turnus. Virksomhetsleder Britt Bendiksen i 75% administrasjon og 25% turnus.

Målsettinger for 2011:
- Redusere sykefravær
- Individuell plan til alle brukere som har krav på dette
- Dokumentasjon – og reduksjon av avvik
- Medarbeidersamtaler til alle ansatte
- Miljøfremmende tiltak
- Arbeidsmiljøundersøkelse

Resultat for Høgegga boliger:
- Sykefravær i 2011 ble 10.5%. Dette er 50% reduksjon av gjennomsnittlig sykefravær fra året før.
- Tjenesten har i 2011 vært preget av at vi har hatt 8 ubesatte stillinger. Dette har blant annet medført at målsettinger rundt individuelle planer ikke er nådd. På grunn av problemer med rekruttering ble det inngått avtale om kjøp av omsorgstjenester fra private til to brukere.
- Tjenesten har mottatt 61 avvik. Det er registrert 8 flere medisinske avvik i 2011 enn i 2010. Antall registrert trusler og vold mot personalet er halvert fra 2010 til 2011.

Målsettinger for 2012:
- Individuelle planer til alle brukere som har krav på dette
- Dokumentasjon og reduksjon av avvik
- Økt nærvær og stabilitet
- Prøve ut alternative arbeidstidsordninger: 3-3 turnus

Bikuben dagsenter

Dagtilbudet Bikuben ble lagt ned på grunn av manglende lokaliteter. Noen brukere har i deler av 2011 hatt dagtilbud på Lillebo. Det er 1 aktivitør i 50% stilling tilknyttet dagtilbudet. Noen brukere har arbeidstilbud på ASVO.

Dagtilbud funksjonshemmede:

Gir i 2011 tilbud til 1 bruker med multifunksjonshemming. Dagtilbudet har lokaler på Lillebo. Det er ca 2.16 årsverk knyttet til området. Ressursene er tett knyttet opp mot 13225 for å gi en mer fleksibel tjeneste. Under "prosjekt virksomhetsleder" er området lagt under leder ved Guleng bofellesskap og Lillebo.

Kjøp av private omsorgstjenester.

Tjenesten følges opp gjennom ansvarsgruppemøter

Institusjonstjenester

Ansvarsområde

Enheten omfatter tre sykehjem med til sammen 60 plasser som gir bo tilbud, behandling og pleie, dag tilbud, avlastnings/ korttidsplass/ rehabiliteringstilbud og utredning til aldersdemente og andre som har behov for utredning. Kjøkken og husøkonom.

Enhetsleder er Line Karlsen Nørgård.

Årets virksomhet

Brukerutvalget med representanter fra alle sykehjemmene da pårørende har hatt 3 møter i løpet av året. Brukerutvalget er opptatt av beboerens ve og vel, og har lagt ned et stort arbeid at beboerne på alle sykehjemmene skal få tv overføring fra Nordreisa kirke. I samarbeid med kirken fikk de dette til og julegudstjenesten 2011 ble den første overføringen fra Nordreisa kirke.

Sykehjemmet hadde dette året og har fortsatt 2 stk. fra voksenopplæringen til språkpraksis. Alle tre sentrene har dette året hatt helsefag elever, lærlinger, vernepleier og sykepleierelever. Vi har også med jevne mellomrom IA plass og praksisplasser.

Gjennomsnittsalderen på brukerne på sykehjemmene er ca. 85 år.

Alle sykehjemmene er med i prosjekt ”Smittevern i sykehjem” Dette er et prosjekt hvor 18 sykehjem deltar og UNN er koordinator. Det ble i 2011 arrangert undervisning og seminar hvor infeksjoner i sykehjem og infeksjonsregistrering var hovedtema. Prosjektet fortsetter i 2012.

Tjenesten har hatt stor aktivitet og fokus på fagutvikling. Alle tre sykehjemmene har personale som har tatt videreutdanning i Demensomsorgens A-B-C. Det har vært arrangert flere interkommunale kurs i samarbeid med kompetansesentret for eldre, Område geriatri, Undervisnings sykehjemmet i Tromsø og demensfyrtårnet. Personalet har også fagpersoner innen demensteamet.

Sonjatun sykehjem

To – avdelings sykehjem med til sammen 26 beboere, hvor 1 rom er korttidsplass/avlastningsplass.

Sykehjemmet har 6 beboere på dobbeltrom, dvs. 3 dobbeltrom. Vedtaket om dobbeltrom er i midlertidig og når ikke opp til standard krav i 2012. Ingen av avdelingene er forbeholdt beboere med spesielle diagnoser, men det er de mest pleietrengende som bor her.

Sykehjemmet har i 2011 liggedøgn statistikk på 112,01 %. Dette er et overbelegg på 11.41 % pga midlertidig vedtak på 3 dobbeltrom.

Årsverk: 22.55

Målsetning
Sonjatun sykehjem ønsker å gjøre den daglige tilværelsen så meningsfull, trygg og verdig som mulig og at det blir tatt hensyn til den enkeltes fysiske, psykiske, sosiale og åndelige behov. Målet er at hver enkelte beboer blir sett under et helhetlig menneskesyn. Selv om livet har endret seg under sykdom, ønsker sykehjemmet å ta vare på den person de var før de kom hit. Dette gjøres best gjennom et godt og tillitsfullt samarbeid mellom ansatte og pårørende.

Tilsynslege er Remiqiuz Paul og soneleder Hilde Gunn Stabell. Sykehjemmet har 5 timer pr.uke med tilsynslege og soneleder har jobbet ca. 75% administrasjon og 25% i pleie.

Sykehjemmet har i 2011 hatt fokus på å bedre pårørende arbeidet. Det er bl.a satt opp kontakttavler på alle rom for å bedre informasjonen, for eksempel hvem som er primærpleier osv.
Prosjektet ”Aktiv sykehjem” ble avviklet i starten av 2011, men ble forankret og videreført med mange flotte aktiviteter som for eksempel: Hagelaget planter i samarbeid med pårørende, beboere og ansatte. Kirkeforeningen har holdt foredrag, Kulturelle innslag fra seniordanserne m/dans, Storslett skole m/ sang og Straumfjordnes skole m/juleandakt. Pizza kvelder. Busstur med beboere 8 -10 stk. til Reisadalen. Fast uketrim. Bedring av fysioterapi i avdelingen og tradisjonell vår og høst fest.

Sonjatun omsorgsenter

To avdelings sykehjem for demente med 16 beboere

Omsorgsentret har i 2011 liggedøgn statistikk på 98.84%. Det betyr at vi har hatt ledig kapasitet på 1.16%. Dette er pga. korttidspasienter og avlastningspasienter ikke har benyttet seg av tilbudet de har fått.

Årsverk: 17.76

Målsetning
Sonjatun omsorgssenter er et sykehjem spesielt tilrettelagt for demente. Sykehjemmet skal også fungere som en kompetansebase i kommunehelsetjenesten på fagområdet demens. Man ønsker å gjøre den daglige tilværelsen meningsfull. Trygg og så forutsigbar som mulig og ta hensyn til den enkeltes fysiske, psykiske, sosiale og åndelige behov. Målet er at den enkelte beboer skal få anledning til å opprettholde kontakten med det liv de levde før sykdommen. Dette gjøres gjennom et godt og tillitsfullt samarbeid mellom de ansatte og pårørende.

Tilsynslege er Rangvald Emberland med 4 timer tilsyn pr.uke og soneleder er Anita Jensen som jobber 50% administrasjon og 50% pleie.

Omsorgssentret har dette året prøvd å beholde 1 rom til avlastning/ korttidsplass, noe som til tider er vanskelig pga stor pågang på langtidsplasser. Det er jevnlige sang og musikk stunder, bingo og gudstjeneste. Det arrangeres hyggekveld med pårørende før jul og grillfest på sommeren. Også i år har høner vært til låns og stelt med i sansehagen utenfor sentret.
Prosjektet "Det gror i nord" er avsluttet men blitt forankret i systemet slik at også i år har beboere, pårørende og personalet sådd blomsterfrø i lag, priklet og plantet ut samtidig som de har lagt vekt på sosialt samvær.
Et nytt prosjekt "Sanseaktiviteter året rundt er i gjennomført i år. Her er fokuset på aktivitet i demensomsorgen. Prosjektet blir videreført til 2012.
Fra august 2011 har Sonjatun omsorgssenter deltatt i prosjekt "ressursavdeling" igjennom utviklingssentret for sykehjem og hjemmetjenesten i Tromsø, Kroken sykehjem. Målet med prosjektet er at Omsorgsentret skal bli en ressursavdeling i Troms i forhold til utfordrende/ endret adferd. Prosjektlederne innehar en 20% stilling i prosjektet som utviklingssenteret for sykehjem har økonomisk ansvar for.

Sonjatun omsorgssenter har svært store utfordringer i forhold til dårlige datalinjer og datautstyr. Dette vanskeliggjør dokumentasjonsplikten og medfører at dokumentasjonen i avdelingene ikke tilfredsstiller kravene.

Sonjatun bo- kultursenter

To avdelings sykehjem med 18 beboere. Hvor 1 rom brukes til korttidsplass/ avlastningsplass.

Bo og kultursentret har i 2011 liggedøgn statistikk på -11.27% som betyr 111.27% i belegg,. Dette skyldes midlertidig vedtak på to dobbeltrom.

Årsverk: 18.60

Målsetning
Personalet skal gjøre den daglige tilværelsen for beboeren så meningsfull, trygg og forutsigbar som mulig. Dette gjøres ved at det blir tatt hensyn til den enkeltes behov. Målet er at beboerne skal få anledning til å opprettholde kontakt med det liv de levde før sykdommen. Dette kreves et godt samarbeid mellom ansatt, beboer og pårørende.

Tilsynslege er Øyvid Roarsen med 4 t. pr.uke og soneleder Anja Båtnes som jobber 50% administrasjon og 50% i pleien.

De ansatte gjør sitt beste for at hverdagen skal bli meningsfylt for beboerne. Det er faste dager med trim, bingo og gudstjeneste. Hyggekvelder med beboere, ansatte og pårørende holdes 2 ganger pr. år. Pluss hatteparty og pizzakveld. St. aften ble feiret med planting og grillfest i hagen. Aktiviteter som musikk, avislesning, hånd og fotpleie og hårklipp er vanlige i avdelingen som igjen bidrar stort til god samhandling mellom beboer og personalet.
Bo og kultursentret har de samme store utfordringene i forhold til datanettet og utstyr.

Kjøkkenet, vaskeri og husøkonom

Kjøkkenet på Sonjatun driver kantine for ansatte og besøkende og tilbereder middag til sykehjemsbeboere/ hjemme boende og Senter for psykisk helse som av ulik grunn har behov for å få ferdig tilberedt middag. Dette gjelder mennesker med funksjonsnedsettelse eller eldre.

Det tilberedes ca. 1245 middager i måneden. I 2011 ble det investert i ny varmevogn for utbringing av varm mat til avdelingene.

Kjøkkenet/ kantina har 4,5 årsverk og kjøkkensjef i 50% st. er Kirsten Pedersen.

Vaskeriet ASVO har all vask av tøy. Dette følges opp av husøkonom Kisten Pedersen 50% st. Husøkonom har ansvar for innkjøp av tekstiler, kvalitets vurdering, mengde beregning, reparasjon av avdelingens tøy.

Helse og omsorgsavdelingen leverte dette år 53.371 kg institusjons tøy til vaskeriet på ASVO.

Det er fortsatt en liten del brukere fra hjemmetjenesten som får sitt tøy vasket på vaskeriet. Husøkonomen er også ansvarlig for innkjøp av forbruksvarer/ utstyr til sykehjemmene.

Økonomisk analyse

Ansvar	Oppr budsj	Rev budsj	RS 2011	RS 2010
13100	7 978 681	9 784 915	8 626 313	10 081 325
13110	8 243 574	8 290 694	7 491 090	7 552 397
13120	9 240 494	8 940 494	8 166 442	7 872 649
13300	2 367 856	2 603 432	2 526 801	2 656 140
13310	1 646 931	1 750 632	1 753 206	1 729 496

Sykefravær Sonjatun	2008	2009	2010	2011
Omsorgssenter	11,4	11.2	7.8	9,5
Bo- kultursenter	12,9	16.1	16.7	17,8
Sykehjem	15,2	19.6	13.2	12,6
Kjøkken	1,9	9.2	4.9	6,4

Utfordringer

- Stadig yngre brukere som krever mer av de ansatte, både kunnskaper og ressurser.
- Mange små deltidsstillinger gir utfordringer med kontinuitet og kvalitet.
- Mer og mer dokumentasjonsplikt.
- Gammelt datautstyr, data opplæring, data nett, lite it - ressurser.
- Rekruttering til faglærte og videreutdanning.
- Stadig sterkere fokus på kvalitetssikring.
- Kapasitetsbrist på vederlagsberegninger, dette gjør at vi mister inntekter.
- Få ned sykefraværet – se på turnus ordninger – lederorganisering i enhetene.

Hjemmetjenester

Ansvarsområde

Hjemmetjenesten består av 3 soner:

- Storslett sone, soneleder Haldis Olsen
- Distrikt sone, soneleder Lisbet Lyngsmark
- Psykiatrien, soneleder Ole Olsen.

Sonelederne går 50 % i pleie og 50 % administrasjon. Enheten har også ansvar i forbindelse med miljøarbeidertjenesten ved soneleder Lisbet Berg, hun går 100 % administrasjon og bruker mye av tiden sin på saksbehandling.

Enhetsleder er Bodil A. Mikkelsen

Bistand fra hjemmetjenesten er hjemlet i Lov om helsetjenesten i kommunene, Lov om sosiale tjenester og forskrift om lovbestemt sykepleiertjeneste i kommunens helsetjeneste.

Hjemmetjeneste og hjemmehjelp

Målsettinger

Hjemmetjenesten i Nordreisa kommune har som målsetting at de som trenger bistand skal få det på laveste effektive omsorgsnivå og på en slik måte at de som trenger det kan bo hjemme lengst mulig.

I forhold til målsettingen gis det hjelp på lavest effektive omsorgsnivå men tjenesten har ikke hatt mulighet å la alle de som vil det bo hjemme lengst mulig på grunn av ressursmangel.

Hjemmetjenesten skal gi individuelt tilpasset pleie og omsorg ut fra omsorgsbehovene til den enkelte. Dette er en målsetting som tjenesten oppfyller i stor grad.

Tjenesten ytes til de av kommunens innbyggere som har et behov for bistand uansett alder og bosted. Målsetting oppfylles i så stor grad som tjenesten har ressurser til.

Støttekontakttjenesten skal gi bistand til funksjonshemmede og andre som trenger bistand til fritid og sosialt samvær.

Årets virksomhet

Tjenesten omfatter praktisk bistand, hjemmesykepleie og hjelp til mennesker med psykiske problemer.

Under praktisk bistand kommer hjemmehjelp og opplæring/hjelp til å klare dagliglivets gjøremål. Hjemmehjelpen gir hjelp til husvask og annen praktisk bistand

Hjemmesykepleie gir hjelp til personlig hygiene, ernæring, medisiner og annen medisinsk hjelp.
Tjenesten gir hjelp til eldre, somatisk syke, mennesker med psykiske lidelser og mennesker med ulike funksjonsnedsettelser.

Brukere i sonene Storslett og Distrikt var tidligere i hovedsak eldre. Situasjonen i dag er en større spredning i aldersgruppene, men det er enda ca. 60 % av brukerne som er over 80 år.

Det er stor variasjon i den hjelpen brukerne har behov for, enkelte har bare behov for hjelp en kort periode, mens andre vil ha behov for hjelp så lenge de bor hjemme. Tjenesten har også alvorlig syke som ønsker å bo hjemme lengst mulig. På grunn av knapper ressurser er det vanskelig å gi lindrende behandling i hjemmene.

Også i 2011 har tjenesten brukt store sykepleierressurser på sårskift. Dette har ført til at sykepleiergruppa er sliten, både fysisk og psykisk. Det hadde vært ønskelig med en større andel sykepleiere i tjenesten slik at dette kunne rulleres på flere.

Også i 2011 ble det brukt mye ressurser på ”sommerbrukere”

Gruppen eldre med dement holder seg stabil. En spesiell utfordring her er å gi tilstrekkelig og riktig hjelp, da mange av dem ikke selv ser sine hjelpebehov. Dette er en lang og tidskrevende prosess som krever mye av de ansatte.

Tjenesten har også brukere med andre ulike aldersrelaterte lidelser som har et økende behov for hjelp.

Tjenesten klarer ikke å dekke brukernes sosiale behov. Et dagsentertilbud ville vært et godt tilbud til mange av kommunens eldre som i dag er isolerte i sine hjem. Dagsentret kunne tilby middag i tillegg til aktiviteter og sosialt samvær.

Tjenesten merker også en økt arbeidsmengde i forhold til tidlig utskriving av pasienter fra UNN. Utsiktene framover tilsier en gradvis økning av brukerne i årene som kommer, jamfør samhandlingsreformen.

Tjenesten har også siden høsten 2009 vært behjelpelig i forhold til tilsyn på natt til brukere som i utgangspunktet tilhører andre enheter.

Kreftsykepleierstillingen har stått vakant og kommunen har gitt ett mye dårligere tilbud i 2011 til kreftpasienter i kommunen enn tidligere. Det har heller ikke vært gitt tilbud om cellegiftkurer i en periode. Vi vet at kreftpasienter har tatt kontakt med kreftsykepleier i nabokommunene. Når vi i hjemmetjenesten har hatt denne pasientgruppen har de ikke fått tilbud om støttesamtaler i like stor grad som om kreftsykepleier hadde vært her. Vi gir ikke tilbud om terminalpleie hjemme om ikke familien kan stille opp.

Tjenesten har slitt med en god del med å få vikarer ved sykefravær og lignende. Det har vært vanskelig å få tak i eksterne vikarer. Det er benyttet mye overtid og dette har slitt på den faste arbeidsstokken, spesielt under ferieavviklingen, men også resten av året. All honnør til ansatte som står på.

Det har vært gjennomført brukerundersøkelser i 2011.

Det har vært en utfordring å bruke dataverktøy til lovpålagt dokumentasjon da det har vært mye nede tid på nettverket. Der andre enheter har lagt inn årene helt har vi tross disse problemene dokumentert elektronisk storparten av året.

Av andre arbeidsredskap vi er helt avhengige av i hverdagen nevner vi en utslitt og utrangert bilpark. Bedre blir det ikke når det til tider er slik at bilene fryser fast på grunn av omskiftninger i været. Det brukes mye tid daglig i vinterhalvåret til å koste og skrape is av bilene. Noe av denne tiden kunne vært brukt hos brukerne. På ønskelista står fortsatt garasje eller i det minste en carport.

Psykiatri tjenesten

Psykiatritjenesten er delt inn i en ute-tjeneste og ett bofellesskap.

Målsetting

Hovedperspektivet i psykiatritjenesten er mestring, og få de personene som sliter med en psykisk lidelse til å utfordre seg selv mer til å klare mer av daglig livet sitt.

Men også brukerperspektivet med bruker medvirkning.

Ellers er et av målene for tjenesten at så mange som mulig skal ha eller få tilbud om individuellplan.

Årets virksomhet

Utetjenesten gir oppfølging på dagtid fra mandag til og med fredag til personer som bor i egen bolig, eller leier privat eller kommunalt.

Bo-fellesskapet Fosseng gir tilbud om oppfølging 24 timer i vanlig turnus tjeneste.

Tjenesten gir oppfølging i form av; samtaleterapi, sosialtrening, fysisk aktivitet, hjelp til å finne hensiktsmessig jobb tilbud /kurs og skoletilbud. Tjenesten gir også hjelp til administrasjon av medisiner og er med som ledsager i forbindelse med legebesøk, sykehusinnleggelse og lignende.

Tjenesten regner med en gradvis økning av brukere i årene som kommer, da psykiske lidelser er økende i befolkningen (fortrinnsvis depresjoner, angst, rus).

Samhandlingsreformen vil også føre til økt behov for oppfølging.

Brukere av tjenesten har enten en psykiatri diagnose eller en blanding av psykiatri og rus.

Tverrfaglig samarbeid i psykiatritjenesten:

Viktige samarbeidsparter er: Asvo, Nordtro, Nav, familiesentret, rustjenesten, Senter for psykisk helse Nord-Troms, flyktningetjenesten, Mental helse, legetjenesten og Unn systemet.

Møteplassen:

Er et dagsenter som gir aktivitets og et sosialt tilbud til voksne personer som har en psykisk lidelse og som trenger et lavterskeltilbud. Møteplassen har en sentral plass i tilbudet som psykiatritjenesten gir til personer med psykiske lidelser. Noe det jobbes med kontinuerlig med.

Møteplassen har åpent 5 dager hver uke fra kl.10-15, unntatt på onsdager da det er åpent mellom kl.17.00-21.

Møte plassen driver et svømmetilbud i samarbeid med den øvrige psykiatritjenesten og det er på Tirsdager mellom kl.14.00-15.30. Fredager samarbeider Møteplassen med psykiatritjenesten om ulike aktiviteter, mellom kl 11.00-14.00.

Det er rundt 20 personer som benytter seg av tilbud fra møteplassen jevnlig.

Hjemmetjenesten har ikke bare brukerkontakt. I tillegg kommer rapportering, kjøring og oppfølging av ulike sykepleieroppgaver. På alle vakter skjer det også at sykepleiere må gi medisiner til brukere i andre soner eller enheter da det ikke er ansatte der med medisin delegasjon.

Enheten har også ansvaret for

- Miljøarbeidertjenesten som gir hjelp i form av ledsager til fritidsaktiviteter og sosialt samvær for brukere med funksjonsnedsettelser, unge, voksne og eldre.
- Privat avlastning som gir avlastning til pårørende, ved at brukeren er til avlastning i private hjem. Hjemmet får betaling pr. døgn.
- Omsorgslønn er lønn til pårørende som har særlig tyngende omsorgsoppgaver i hjemmet til stell, pleie og tilsyn.
- Ledsagerbevis gis til brukere som har behov for ledsager for å delta på ulike fritidstilbud. Beviset gir for eksempel ledsager rett til å komme inn på kino uten å betale billett.
- Transportkort TT- kort som betales via fylket. Kortet utstedes til brukere som av helsemessige årsaker ikke kan nytte offentlig transport. Sum på kortet tildeles etter avstand mellom hjemmet og sentrum
- Parkeringskort er et kort som gir personer som har funksjonsnedsettelse mulighet til å parkere på parkeringsplass for funksjonshemmede. Blå/hvite

Avvik er brudd på lovverk jamfør vedtak

HJEMMESYKEPLEIEN	2008	2009	2010	2011
Ikke mulig skaffe vikar	130	82	5	109
Arbeidspress	27	86	43	18
Helligdager, kan ikke gi tjenesten en annen dag	80	193	216	132
Andre årsaker	52	76	149	136
Sum	**289**	**437**	**405**	**395**

HJEMMEHJELP	2008	2009	2010	2011
Ikke mulig skaffe vikar	299	267	103	109
Bruker ikke hjemme	58	46	70	59
Helligdager, kan ikke gi tjenesten en annen dag	108	94	25	42
Andre årsaker	13	0	2	3
Sum	**478**	**407**	**200**	**213**

Aktivitet i løpet av året

	2008	2009	2010	2011
Vedtak	318	337	730	409
Brukere med trygghetsalarm	93	82	65	73
Brukere med matombringing	83	80	34	63
Brukere med støttekontakt			27	32
Brukere med privat avlastning			8	6
Brukere med omsorgslønn			21	24
Brukere med ledsagerbevis			15	10
Brukere med TT- kort			141	141
Brukere med parkeringskort			45	60

	2008	2009	2010	2011
Hjemmehjelp				
Antall brukere som har mottatt hjelp	153	107	111	144
Gj s timer hjelp pr uke, alle brukere	180	130	100	173
Hjemmesykepleien				
Antall brukere som har mottatt hjelp	149	155	109	170
Gj sn timer hjelp pr uke, alle brukerne	443	582	423	770

Det er nedgang i antall vedtak, årsaken til det er at vedtak på TT kort ikke gjøres mer i profil men i et dataprogram fra fylkeskommunen. Som tidligere brukes ca. 3 stillinger til kjøring.

Personalsituasjon og arbeidsmiljø

Enheten har til sammen 43.5 årsverk fordelt på 58 ansatte. I enheten er det sykepleiere, psykiatrisk sykepleiere, kreftsykepleier, hjelpepleier/omsorgsarbeider/ helsefagarbeider /barne -og ungdomsarbeider og assistent.

Gjennomsnittsalderen til ansatte i tjenesten er 49.52 år.

Gjennomsnittlig har enheten en bemanning av høgskolepersonell på 35 %. Dette er under den nasjonale anbefalte standarden på minimum 40 %. Dette bør tjenesten satse på å øke, da det blir flere og flere oppgaver som krever en slik kompetanse.

Oppfrisknings-kurs medika- menter for vernepleier og sykepleier

Sykefravær	2008	2009	2010	2011
Hjemmesykepleie	13,0	12.7	5.7	10,0
Hjemmehjelp	20,0	23.7	21.3	21,0
Psykiatri	8.45	18.1	14.2	16,3
Miljøarbeidertjenesten			7.3	9,5

Det har vært gjennomført 36 samtaler med 10 ansatte som har vært langtidssykemeldt i løpet av 2011

Hyppig korttidssykemeldte følges også opp.

Ansatte har hatt mulighet til å benytte seg av trim på kontrakt i arbeidstiden. Dette har de fleste benyttet seg av men er ikke bare uttalt positivt for avdelingen. Vi ser at det har en negativ innvirkning på arbeidsmiljøet. Det er vanskelig for alle å få tatt dette ut pga arbeidspresset vi har hatt gjennom året.

I 2011 var det 8 ansatte i enheten som arbeidet hele sommeren mot 2 ukers ekstra ferie eller kr. 15,000. Dette hadde en positiv virkning på sommeren da det blir mindre og mindre ferievikarer å få tak i. Man sikrer stabilitet og forutsigbarhet da det er noen kjent på hele sommeren. Det har ellers vært vanskelig å få tak i kvalifiserte sommervikarer.

Det har vært gjennomført medarbeiderundersøkelser i 2011.

Det har vært gjennomført en del intern opplæring men vi sliter med oppmøte på grunn av stor arbeidsbelastning på de ansatte som har vært på jobb de dagene det har vært planlagt undervisning. Vi setter fokus på dette i 2012 igjen.

Mange ansatte er enda med på Demensomsorgens ABC. Når ansatte er med i diverse nettverk gir dette også økt kunnskap. Det har vært flere interne og eksterne kurs som ansatte har meldt seg på.

Det har vært gjennomført kurs i medikamentlære for hjelpepleiergruppa og sykepleiergruppa.

I psykiatrien er det satt i gang systematisk internundervisning.

Det er gjennomført medarbeider samtaler i psykiatritjenesten i 2011.

Soneleder på Storslett har siden september 2011 vært i 20 % prosjektstilling i forbindelse med innføring av elektronisk meldingsutveksling i kommunen.. Dette er et prosjekt som heter Funnke og går ut på elektronisk samhandling mellom ulike it systemer i kommunehelsetjenesten, legekontor og Unn. Perioden er ment å vare ut 2012. Prosjektet medfører at mye informasjon som i dag leveres/mottas på papir fremover vil bli overført elektronisk. Prosjektstillingen vil etter hvert måtte utvides.

Etter årsplanen har vi som mål at vedtak skal være gjort innen 2 uker. Dette har ikke latt seg gjøre i perioder med stort arbeidspress.

Det har ikke vært gjennomført medarbeidersamtaler i sone Storslett og Distrikt i løpet av 2011 unntatt for sonelederne.

Det har vært gjennomført personalmøter for hjemmehjelp og hjemmesykepleie hver måned.

An-svar	Oppr budsjett	Rev budsjett	Regnskap 2011	Regnskap 2010
13200	12 676 887	12 545 914	11 899 825	11 645 147
13205	3 402 588	2 553 160	2 333 845	2 991 506
13210	2 474 405	2 084 434	1 876 384	1 924 889
13211	3 191 109	4 118 692	3 613 914	3 359 710
13217	2 657 647	2 366 986	2 218 698	2 533 767
13235	175 735	28 735	20 399	26 914
13240	730 000	898 000	896 702	864 226

Utfordringer i forhold til økonomisk kontroll

Spesialisthelsetjenesten som sender ut pasienter tidligere og tidligere. Ofte med stort hjelpebehov som krever god fagkunnskap fra de ansatte. Vanskelig å planlegge, umulig å forutse

Samhandlingsreformen vil kreve enda mer oppfølging av personer med psykiske lidelser enn før.

Spesialisthelsetjenesten stenger i helgene, hjemmetjenesten må overta, vansker å forutsi mengde og omfang

Hjemmetjenesten har ingen tak på sine tjenester, de som har et behov for hjelp skal ha hjelp, vanskelig å planlegge, umulig å forutse. De har et rettskrav på hjelp.

Få vikarer, ansatte må ofte beordres, blir ofte overtid

Ressurskrevende sommerpasienter

Tjenesten har flere ansatte som arbeider i team for eksempel, demensteam, dette krever at det må settes av tid til dem, ofte uten at det kan leies inn vikarer

Stor variasjon i hjelpebehov, vanskelig å forutse både på kort og lang sikt.

Få ledige sykehjemsplasser og/ eller mangel på heldøgnsomsorgsboliger, brukere må bo hjemme lengre med stort hjelpebehov.

Familie og nabohjelp er i stor grad borte, man forventer at det offentlige skal hjelpe.

Andre utfordringer

Tverrfaglig samarbeid blir viktig.

Ressurser både personell og økonomi vil være flaskehalser framover.

Det er en veldig vanskelig vikar situasjon i dag, som medfører en stor utfordring.

Ikt ressursene er ikke tilfredsstillende som de er i dag med økt krav til elektronisk dokumentasjon.

Leiebil situasjonen er ikke bra nok, bilene vi har er for dårlige og it-tjenesten har for lite biler

Rekruttering blir en stor utfordring i årene framover. Hva kan vi tilby på et stramt arbeidsmarked

Få økt stillinger i forhold til behov som vi vet vil bli jamfør samhandlingsreformen

HMS arbeid og kvalitetssikring

Få faglig oppdatering

Økt fokus på de friske

Øke andelen høgskoleutdannet

Følge opp lover og forskrifter

Sosialtjenesten

Ansvarsområde

NAV Nordreisa jobber i hovedsak etter regelverkene i Folketrygdloven og Lov om kommunale tjenester i NAV.

Nav-leder er Roy-Hugo Johansen

Etter offisiell åpning i 2009 har NAV Nordreisa nå driftet i ca. 2,5 år. Tjenestene fra de tre tidligere etatene arbeid, sosialtjenesten og trygd ble med dette samlet i en enhet. I praksis innebar dette den første tiden en samlokalisering, der Aetat og trygd flyttet til sosialkontoret i areal på rådhuset. I ettertid har det skjedd en løpende overføring av kompetanse mellom de ansatte fra de ulike etatene.

Målet for tjenesten er at NAV Nordreisa skal bidra til sosial og økonomisk trygghet og fremme overgang til arbeid og aktivitet. Kompetansen og innsatsen til medarbeiderne har i hele perioden vist en positiv og god retning.

Økonomi

Finansieringen av tjenestene i NAV Nordreisa er ikke endret med sammenslåingen at etatene. De kommunale tjenestene/ ansvarene finansieres som før gjennom kommuneøkonomien. Ansvarsområdene som skjøttes i NAV Nordreisa er:

13600 – administrasjon av sosiale tjenester

13610 – økonomisk sosialhjelp

13602 – kvalifiseringsprogram

	Opprin budsjett	Revidert budsjett	Regnskap 2011	Regnskap 2010
13600	1 456 074	1 502 503	1 111 873	1 364 042
13610	2 249 000	2 249 000	2 728 439	2 686 806

I forhold til lønn og andre driftsutgifter (13600) har NAV et mindreforbruk. Når det gjelder sosial stønad er der et merforbruk. Dette skyldes hovedsakelig tre forhold.

De fleste av brukerne av økonomisk sosialhjelp søker supplerende hjelp. Dvs. at brukerne har inntekter eller ytelser, men disse rekker ikke til å dekke inn nødvendige utgifter til livets opphold. Når utgifter til livets opphold øker, øker disse brukernes underskudd i forhold til å betjene utgiftene, og de har krav på mer hjelp. Noe av forklaringen til økte utgifter til sosialhjelp finnes i tabellen nedenfor. Økning i kommunale avgifter og eiendomsskatt har også medført økt utbetalinger av økonomisk sosialhjelp.

I tillegg har antall brukere på sosiale tjenester økte fra 127 i 2009 til 150 brukere i 2011.

Brukere	2009	2011
18-24 år	25 %	28 %
25-44 år	53 %	48 %
45-66 år	17 %	21 %
67 år og over	5 %	3 %

Et tredje moment som påvirker utbetaling av økonomisk sosialhjelp er høge utleiepriser på utleiemarkedet av boliger, samt høge strømpriser.

	2010	2011
Nødhjelp	307 000	229 706
Boutgifter	300 000	687 802
Tannbehandling	90 000	297 957
Livsopphold	425 000	760 361

Personell

Nav Nordreisa består av 10 medarbeidere; 7 statlige og 3 kommunalt ansatte medarbeidere.

Statlige ansatte hadde i 2011 en fraværsprosent på ca. 3 %. Kommunalt ansatte hadde en fraværsprosent i 2011 på 30,5 %.

	2008	2009	2010	2011
Sykefravær	9,7	11,9	30,1	30,5

Det høye fraværet knytter seg i stor grad til langtidsfravær. Tiltak er iverksatt for å påvirke utviklingen i positiv retning.

De ansatte har gjennom den daglige driften en løpende kompetanseheving.

Årets virksomhet

Nærmere om de kommunale ansvarene i Nav Nordreisa

Nordreisa kommune har innlemmet tjenestene som kommunene er pålagt å legge inn i NAV – kontoret; økonomisk sosialhjelp og nødbolig med tilhørende råd og veiledning, samt kvalifiseringsprogrammet (KVP).

Kvalifiseringsprogrammet er en kommunal ordning som tilbys på NAV - kontoret. Gjennom Kvalifiseringsprogrammet skal langtidsmottakere av sosialhjelp og andre som står langt unna arbeidslivet få en ny mulighet til å komme seg ut av fattigdom og over i arbeid og aktivitet.

Personer i yrkesaktiv alder som har vesentlig nedsatt arbeids- og inntektsevne og ingen eller svært begrensede ytelser til livsopphold kan ha rett til deltakelse i programmet, jfr. § 29 i Lov om sosiale tjenester i NAV. Det må foretas en skjønnsmessig vurdering av om vedkommende vil kunne ha nytte av deltaking. Målsettingen for antallet deltakere i programmet for 2011 var 3 stykker. Deltakelsen varierte mellom 2 og 3 deltakere gjennom året 2011.

Retningslinjer for bruken av statlig tilskudd som ble tildelt i 2009 og 2010:

- Kvalifiseringsstønaden
- Planlegging, utvikling, iverksetting og drift (evt. kjøp) av tiltak
- Oppfølging av deltakere.

Det er den enkelte kommune, ved NAV- kontoret, som selv avgjør hvordan tilskuddet skal fordeles og benyttes, med utgangspunkt i foreliggende lovverk og de føringer som ligger til grunn for ordningen. Årene 2009 og 2010 fikk kommunen øremerkede midler for å drifte kvalifiseringsprogrammet. Fra 2011 er kvalifiseringsstønaden i rammeoverføringen til kommunen. Det er ikke videreført ytelser spesielt i kommunebudsjettet til kvalifiseringsprogrammet fra 2011. Dekning for utgifter til kvalifiseringsprogrammet er gjennom fondsmidler.

Statlige tjenester i NAV - Nordreisa

På internett (www.nav.no) ligger det ca. 270 ulike skjemaer som på ulike måter skal gi innbyggerne i Nordreisa en stønad i en eller annen fase i livet. Spennvidden er fra fødselspenger til gravferdshjelp. Saksbehandling knyttet til stønadsbehandling krever mye tid og innsats fra NAV - kontoret. For NAV Nordreisa oppleves de mest arbeidskrevende statlige stønadsområdene å være knyttet til områdene oppfølging av sykemeldte og arbeidsavklaringspenger (AAP). NAV Nordreisa har ved utgangen av desember 2011 ca. 220 aap- saker.

Lav ledighet i Nordreisa i hele 2011, men økende trend høsten 2011

Det store innslaget av offentlig sektor i kommunen, bidrar til at også i Nordreisa holder ledigheten seg lav gjennom hele året.

Halvparten av arbeidstakerne i Troms er ansatt i offentlig sektor. De største yrkeskategoriene innen offentlig sektor er helse og omsorg, og undervisning.

Arbeidsledighet	Jan 2010	Jan 2011	Des 2010	Des 2011
Nordreisa	3,3	2,8	2,5	2,8
Troms	3,0	2,7	2,2	2,1
Landet	3,3	3,1	2,7	2,4

Tiltak

Viktige samarbeidspartnere på tiltakssiden er Nordreisa ASVO og attføringsbedriften NORDTRO hvor brukere får både avklaring og ulike kurs samt arbeidspraksis. Foruten å godkjenne aktuelle deltakere til tiltakene i tiltaksbedriftene utgjør bidragene fra NAV en betydelig økonomisk rolle, ved å yte årlige driftstilskudd. I 2011 tilførte NAV Nordreisa ca 11,5 millioner kroner inn i Nordreisa samfunnet gjennom ulike tiltak. Over halvparten av disse midlene er bundet til skjermet sektor slik som eksempelvis tiltaket varig tilrettelagt arbeid (VTA).

Vedproduksjon ved Nordreisa ASVO

Nordtro AS—Kursrom / datarom

Sykefraværet Nordreisa samfunn

Ved oppfølging av sykefravær i bedrift er arbeidsgiver og arbeidstaker hovedaktørene. Nav sin viktigste rolle i denne sammenhengen er å støtte opp under bedriftenes arbeid på sykefraværsområdet, med blant annet tilbud om tiltak og økonomiske virkemidler. I tillegg skal NAV Nordreisa arrangere dialog 2 møter der arbeidsgiver, arbeidstaker, lege og NAV møtes for å avklare situasjonen for den sykemeldte.

Situasjonen viser et fall på høsten 2011. I juli 2011 ble regimet for oppfølging av sykemeldte endret. Noe av forklaringen til nedgangen kan være endringene i reglene for oppfølging av sykemeldte.

Sykefravær Legemeldt	Mars	Juni	Sept	Des
2010	8,3	7,7	9,6	8,8
2011	9,0	9,2	8,1	-

Uføre Nordreisa samfunn

For Troms fylke er det 11,8 % av befolkningen i aldersgruppen 18- 67 år som er uør i andre kvartal 2011. Som tabellen nedenfor viser er andelen uføre høyere i Nordreisa. Dette er imidlertid situasjonen for alle Nord- Troms kommunene, og har blant annet sin forklaring i kjennetegn ved arbeidsmarkedet i mindre kommuner.

Uføre Nordreisa	Juni	Des
2010	14,5	15
2011	15,2	15,7

Framtidsutsikter

Målsettingen for NAV Nordreisa er å være en del av kommunens tilbud for å fremme og styrke tilbudet med tanke på arbeidsrettet aktivitet og arbeid.

Nordreisa kommune står ovenfor flere utfordringer når det gjelder arbeid og aktivitet samt rekruttering i kommende år. Mange arbeidstakere går av med pensjon i tiden fremover. 50-tallsbarna vil i løpet av 10-15 år pensjonere seg og dette vil medføre generasjonsskifter i kommunal administrasjon, helsesektor, skole, barnehage, handelsnæring, bygg– og anlegg, landbruk, fiske etc. Det er både kompetanse og arbeidskraft som pensjoneres og som må erstattes. Rekruttering kan således bli et viktig arbeidsområde i fremtiden for NAV Nordreisa. Det er også et økende krav til utdanning i arbeidsmarkedet.

En annen utfordring som NAV Nordreisa opplever nå, er forhold til boligtilgangen i kommunen. NAV Nordreisa har ansvar for å sikre korttids løsninger (nødbolig) for mennesker som oppholder seg innenfor kommunens geografiske grenser, når mennesker ikke slev klarer dette. Pr i dag må dette løses med hotell, campingplass og lignende fordi kommunen ikke har boliger tilgjengelig til formålet. Eksempler på løsninger kan være natthjem, hospits med mer. Nordreisa kommune mangler løsninger både i forhold til brukere med spesielle behov for kort tids boliger og i overgangen fra korttidsløsninger til lang tidsløninger for vanskeligstilte mennesker.

I 2012 implementeres målstyringskonseptet i Nordreisa-kommune generelt, så også for NAV Nordreisa.

Utviklingsavdelingen

Politisk styringsorgan er
- Driftsutvalget som ledes av Geir Sagelv (H)
- Næring– og kulturutvalg som ledes av Halvard Wahlgren (H)
- Oppvekstutvalget som ledes av Hilde Nyvoll (AP).

Ansvarsområde

Utviklingsavdelingen omfatter næring, jord og skogbruk, kultur inklusiv bibliotek, kulturskole, ungdomsråd og ungdommens hus, miljø, viltforvaltning, kart, oppmåling og planlegging. I tillegg har avdelingen mange prosjekter gående. Politisk behandles næringssaker i næringsutvalget, mens de resterende sakene behandles i driftsutvalget.

Enhetsleder er Dag Funderud som rapporterer direkte til rådmannen.

Økonomi

Driftsbudsjettet for 2011 for kapitel 14 viser et mindreforbruk på kr 541.174. Tallene (nettotall) fordeler seg som følger:

Oppr Budsjett	Rev Budsjett	Regnskap 2011	Regnskap 2010
9.464.021	9.459.453	8.918.279	8 824 640

Innenfor noen underansvar er det mindreforbruk, mens andre har merforbruk i forhold til budsjettet.

Årets virksomhet

Driftsutvalget har behandlet totalt 93 saker, samt at det ble behandlet 252 saker delegert. I tillegg ble det også behandlet ca 200 tilskuddssøknader av forskjellig art innenfor jord- og skogbruk. Utviklingsavdelingen jobber fortsatt med mange prosjekt og tiltak i tillegg til daglig drift.

Næring

I år fikk Nordreisa kommune 930.000,- til kommunalt utviklingsfond. Fra kommunens driftsbudsjett ble det bevilget 200.000,-. I tillegg er 185 000,- omdisponert fra tidligere års budsjett. Det er i år behandlet 2 saker mot 10 i 2010. Det er videre sluttbehandlet 47 saker administrativt, mot 43 året før.
Næringskonsulenten var tilsatt i 50 % stilling frem til i mai, da ble det tilsatt en ny næringskonsulent i 100 % stilling. Næringskonsulentens arbeid er i hovedsak saksbehandling i forhold til ansvarsområdene næring, infrastruktur og samferdsel. Næringskonsulenten har også hovedansvaret for tre viktige prosjekter; bredbåndsutbygging, Nasjonalparklandsby og kontaktperson i kommunen for Regionrådets Omdømmeprosjektet. Næringskonsulenten skal være fagressurs på området næringsutvikling/ bedriftsutvikling og være konsulterende i forhold til kunder og kollegium.
Nordreisa kommune har som en av åtte i Troms samarbeidsavtale med Innovasjon Norge. Virkemiddelapparatet lokalt og sentralt er nå mer entydig. Det er nå utveksling av informasjon og saksopplysninger i langt større grad enn tidligere mellom Innovasjon Norge og kommunen. Vi har anledning til å hospitere og får tilbud om faglig oppdatering på en helt annen måte enn kommunene som ikke fikk samarbeidsavtale. Avtalen ble inngått etter en nøye vurdering av næringsarbeidet både administrativt og politisk i de enkelte kommuner.
Samarbeidet med Innovasjon Norge har ført til at en del saker som ellers ville bli ufinansiert eller finansiert over kommunalt utviklingsfond er nå overtatt og sluttført gjennom Innovasjon Norge.
De fleste sakene som er behandlet administrativt går over to år før de avsluttes. Oppfølging av saker tar derfor mye av arbeidstiden.

Jordbruk

Det ble i år behandlet 59 delingssaker og 12 konsesjonssaker. Det ble arrangert tre landbrukskafeer. For de to søknadsomgangene for produksjonstilskudd i 2011 ble det til sammen mottatt og behandlet 133 søknader. Utbetalingslister viser at det for slike søknader ble utbetalt ca 20 millioner kr. For søknadsomgangen 20. august var det 66 gårdsbruk som søkte om produksjonstilskudd. Dette var en nedgang på tre fra samme søknadsomgang året før. Vi behandlet også tre søknader om spesielle miljøtiltak i landbruket (SMIL), to søknader om finansiering til forskjellige formål for videresending til Innovasjon Norge, 32 søknader om tilskudd til avløser ved sykdom mv, og 2 søknader om erstatning etter overvintringsskade.

Tap til rovdyr har i mange år vært et stort problem i Nordreisa. Totalt for alle besetningene som er medlem i sankelaget var det en nedgang i år. Tapstallene varierte allikevel veldig fra ulike områder i kommunen. Det ble felt om lag 120 rev gjennom beitesesongen som trolig er en av årsakene til nedgangen. Det ble og i sommer gjennomført prosjekt i samarbeid med Nordreisa sau og geit som gjaldt kadaversøk med hund. I prosjektet var kommunen prosjektleder.

Etter pålegg fra staten ble arbeidet med oppgradering av gårdskart startet i vår. Det ble sendt ut om lag 470 ulike gårdskart og det har kommet i overkant av 100 tilbakemeldinger på disse. Dette har ført til mye ekstra arbeid med oppmåling av arealer og retting av arealer i søknader om produksjonstilskudd. Arbeidet med dette vil fortsette i 2012.

Skogbruk

Satsingen på bioenergi i kommunen fører nå til større aktivitet i skogen. Det er i løpet av året gjennomført flere store drifter. Framover vil den satsingen gi økt aktivitet i skogen med både vegbygging, hogst og skogkulturaktivitet.

I løpet av året er arbeidet med hovedplan for skogsveg startet opp. Arbeidet ventes avsluttet i 2012. Planen vil være viktig i forhold til utbygging av skogvegnettet i kommunen.

Aktiviteten innen skogkultur viser at det ble behandlet 10 NMSK søknad. Det ble tilplantet 31 dekar. Videre er det behandlet 8 søknader om tilskudd til råstoff til bioenergi.

Skogbrukssjefen har gitt byggetillatelse til fire nye anlegg. To anlegg er under bygging og ventes ferdigstilt i 2012.

Av informasjonstiltak ble det gjennomført en skogdag med tema maskinell tynning. I tillegg var kommunen vertskap for Årsmøtet i Troms skogselskap med.

Miljø

Miljøoppgavene er fordelt på flere stillinger i utviklingsavdelinga. Det er jobbet mye prosjektrettet i forhold til tilrettelegging.

Kommunen sluttførte grusing av en sti på Kvennes i løpet av høsten. Det er nå ei sammenhengende rundløype som oppfyller kravene til universell utforming.

Energi- og klimaplanen for Nord Troms ble vedtatt i kommunestyret i juni 2010. Det ble i vår satt i gang et oppfølgingsprosjekt i samarbeid med nabokommunene for å gjennomføre flere av de regionale tiltakene i planen. Videre har avdelingen ansvar for motorferdselssaker. De politiske sakene forberedes i avdelingen, mens de sakene som avgjøres administrativt blir behandlet på servicetorget. Det gir en rask og smidig behandling av enkle saker. Dispensasjonsutvalget behandla 35 saker og 88 saker ble behandla administrativt.

Vilt

Elgforvaltning: Tildelingen av elg i kommunen var 81 dyr og det ble felt 64 dyr. I samarbeid med Kåfjord kommune ble det gjennomført hellikoptertelling av elg i områdene vest for Reisafjellet. Ellers ble det gjennomført bakketellinger av elg i resten av kommunen i februar/mars. Arbeidet med ettersøk og ivaretakelse av skadede dyr blir gjort av den kommunale ettersøksringen. Det var i år 28 kandidater som besto jegerprøveeksamen.

Kommunen administrerer skuddpremieordningene for villmink og rev. Det ble det utbetalt skuddpremie for 122 rev og 4 villmink.

Veterinærtjenesten

Veterinærtjenesten i Nord Troms har ansvar for kommuneveterinærordningen og veterinærvakt.

Vi mottar fortsatt stimuleringstilskudd til kommuneveterinærordningen. Tilskuddet i år var på 356.000. Disse midlene brukes til to kommuneveterinær som har gjør at arbeidsbelastningen for veterinærsamarbeidet har blitt betydelig bedre, samt gitt et bedre tilbud til bøndene.

Kart/oppmåling/GIS

Det er i år gjennomført 55 oppmålingsforretninger i Nordreisa kommune, det er opprettet 10 målebrev jfr. delingsloven og 45 melding til tinglysing som da er avsluttet med matrikkelbrev jfr. Matrikkel-loven. Det er også fortatt arealoverføring jfr. matrikkelloven.

Det er foretatt 29 oppmålingsforretninger med melding til tinglysing i Kvænangen kommune.

Det er foretatt 19 oppmålingsforretninger i Kåfjord kommune, 6 målebrev jfr. delingsloven og 13 meldinger til tinglysing jfr. Matrikkelloven.

Målesesongen i år resulterte i en noe høyere aktivitet i og med at vi har vært to landmålere hele målesesongen. Oppgavene gikk for det meste ut på kart- og oppmålingsforretning, innmåling av bygninger og oppmålingsteknisk bistand til kommunens egne prosjekter har vært prioritert.

I 2010 ble det satt i gang arbeidet med å tildele offisielle vegnavn til de som ikke har det i kommunen.

Prosjektet er kommet så langt at veinavnene er politisk godkjent i kommunestyret og registrert i matrikkelen. En forventer at arbeidet sluttføres i løpet av 2012.

Vi er inne i en fase hvor vi tar i bruk mange nye kartbaser og dataregistre som er til stor nytte i saksbehandlingen. Stadige endringer av situasjonen gjør at det er behov for oppdateringer av databasene om de fortsatt skal ha tilstrekkelig kvalitet til å kunne brukes i saksbehandlingen. Ajourhold av denne typen data er en viktig arbeidsoppgave.

Samarbeidet innen for kart- og oppmåling med nabokommunene Kåfjord og Kvænangen har hatt en fin og positiv utvikling i løpet av 2011. Overgangen i henhold til matrikkelloven som trådde i kraft fra og med 01.01.2010 har godt greit. Vi har fortsatt ansvaret for oppmåling og føring av matrikkelen i Kvænangen og Kåfjord kommune

Kommuneplanens samfunnsdel

Arbeidet med kommuneplanens samfunnsdel kom et langt steg videre i 2011. I mai ble det på grunnlag av et kunnskapsgrunnlag (Hvor står vi?) arrangert dialogmøter med politikerne, sektorene og administrasjon med fokus på status og utfordringer.

Høsten 2011 ble fokus rettet mot å få avklart hvilke utfordringer og problemstillinger Nordreisa kommune og samfunn står ovenfor.

Viktigste mål for Nordreisa samfunnet er å

- bli mer attraktivt
- få bedre folkehelse
- bedre kommuneøkonomi som gir oss handlefrihet.

En viktig del av strategien som synes pr 2011 for å nå målet, er å endre fokus fra behandling av skade til forebyggende helsearbeid, hvor ny folkehelselov og samhandlingsreformen er grunnlaget.

Prosessen tilknyttet arbeidet med kommuneplanen samfunnsdel har skapt skisse av en visjon; *elvebåten og stakernes reise motstrøms til en bedre raste- og fiskeplass hvor folke fra mange plasser kan møtes på et hyggelig vis.*

Visjonen skal vise vår kultur og identitet og være inviterende og åpen for et multikulturelt møte.

Der forventes forslag på kommuneplanen samfunnsdel ferdig våren 2012. Det forventes og forutsettes at samfunnsdelens valg av mål og strategier for å nå målene nedfelles i arealplanen som for tiden også er under revidering.

Kommunestyret skal i løpet av høsten 2012 vedtatt en kommunal planstrategi.

Kommuneplanens arealdel

Arbeidet med kommuneplanens arealdel ble iverksatt januar 2008. Arbeidet har blitt forsinket ihht oppsatt plan flere ganger. Årsaken til at arbeidet er forsinket knyttes til at den faktiske plankapasitet er begrenset av antallet sideordnede prosjekter og annen saksbehandling. I september 2010 ble bemanningen styrket med en kommuneplanlegger. Arbeidet har kommet et langt steg videre i 2011 og det forventes sluttføring i 2012.

Reguleringsplaner

Det er vedtatt en reguleringsplan i år. I løpet av året er arbeidet med etablering av digitalt planarkiv sluttført. Alle vedtatte planer (kart og dokumenter) er tilgjengelig i en nettbasert offentlig tilgjengelig løsning - dette som en av få kommuner i Troms.

Andre arealsaker

Det er i løpet av året vært jobbet med to store arealsaker, der kommunen er høringsmyndighet.
Det er 420 Kv ledningen som skal gå fra Balsfjord til Hammerfest. Forslag til trase berører kommunen betydelig og det har vært jobbet mye opp mot Statnett og NVE. Den andre saken er tunell gjennom Reisafjellet. Her har det vært en tett kontakt med Statens Vegvesen, SVV og deres planleggere.

I sommer ble kommunen bedt av SVV om å ta over arbeidet med planlegging av deponiområde i Sørkjosen for overskuddsmassene fra tunnelen. Dette arbeidet startet opp i høst og vil fortsette i 2012.

Kulturskolen

Kulturskolen har i år hatt stor aktivitet. I tillegg til ordinær instrumentundervisning og kunst, var det første halvår et kurs i sang. Av større arrangement vi fremheve kulturuka i april, som var et samarbeid med Storslett skole og et tilbud til alle 7. klassinger. Tilbudet denne uka var variert og spente fra musikk, drama, kunst, dans, media. Ukas arbeider ble fremført i en forstilling ved ukeslutt. Videre deltok kulturskolen med innslag, på Sonjatun, kirkekonsert og under bispevisitasen.

Musikk er Gøy!

Musikkskolelærer Geir-Ove Mortensen med elev

I høstsemesteret har det vært 98 elever. I kunstfag har elevmassen gått nedover, men det ble kjørt 3 ukers akvarellkurs for 9 voksne og 6 unge deltakere.

Point/Ungdommens hus
Etter at huset ble pusset opp i 2010, har det blitt en økt aktivitet. Lydstudio blir både benyttet i undervisningen og til innspilling av CDer. Huset hadde åpent to kvelder i uka. Etter at ungdomskontakten ble tilsatt i oktober, er åpningstidene utvidet med en kveld i uka. Øvrige kvelder fungerer huset som kommunal øvingsarena for lokale band.

UKM
UKM ble arrangert 26. februar og hadde 45 deltakere. Dette var fordelt på 13 kunstbidrag, 7 videoinnslag og 7 sceniske innslag. 16 deltakere gikk videre til fylkesfinalen.

Ungdomsrådet
I løpet av året hadde ungdomsrådet 8 møter og behandlet 42 saker. Ungdomsrådet sto for halve utgiften det var med å lage til snowboardbakken i Fridtjofbakken. I februar var de arrangør av UKM, og alle medlemmene deltok på Troms fylkeskommunes generasjonskonferanse i april der Ungdomsrådet fra Nordreisa hadde innlegg. Det ble utlyst en navnekonkurranse for å endre navnet på Ungdommens hus og på Barn- og unges kommunestyremøte i april ble navnet Point valgt.

Det ble heller ikke i år noe regionalt 16. mai arrangement, men det var et lokalt arrangement med åpen hall og åpen kinosal hvor ungdomsrådet betalte for filmleie, ca 70 deltok. 8. juni (en onsdag) hadde Ungdomsrådet 15-års jubileumsfest på Bios med 92 betalende gjester.

Ungdomsrådet betalte for badevakter for å holde svømmebassenget åpent på dagtid noen timer i tre dager i vinterferieuka. Tilbudet ble godt mottatt med mange besøkende. Dette ble gjentatt i romjula, også da med godt besøk.

Nytt ungdomsråd ble valgt i oktober. Det ble avlagt 210 stemmer. Det nye rådet fikk inn fire representanter fra Storslett skole og fire fra videregående skole. På det første møtet i Ungdomsrådet ble det valgt representanter til alle de politiske utvalgene. Sofie Gamst Holm ble valgt til leder og Nadia Lilleng til nestleder.

Nadia Lilleng ble også valgt som leder i Rust (det regionale ungdomsrådet) og i begynnelsen av desember var ungdomsrådet på opplæring i regi av det Regionale ungdomsrådet.

Ungdomskontakt
Kommunen startet i oktober opp et prosjekt med tilsetting av Ungdomskontakt.

Prosjektet kom i gang etter at kommunen i sommer fikk tilsagn om midler fra Helsedirektoratet til rusforebyggende arbeid rettet mot ungdom.

Ungdomskontakten skal drive oppsøkende virksomhet blant ungdom i kommunen, og gjennom dette søke å redusere rus og rusproblemer blant ungdom, blant annet gjennom økt antall aktiviteter og fritidstilbud som går utenpå de eksisterende tilbudene i Nordreisa.

Stillingen er et nært samarbeid mellom Familiesenteret, skole, politi og Point/Ungdommens Hus. Ungdomskontakten har så langt jobbet med mange forskjellige saker; Fritjofbakken ble gjort om til snowboardbakke med hopp, rails og nyoppusset varmebu, Point/Ungdommens Hus har åpent en dag ekstra i uken hvor det også blir servert middag for en femtilapp og han har vært rådgiver/veileder for prosjekter iverksatt av ungdom, samt deltatt i forskjellige arrangementer i regi av Kulturskolen og klubbleder på Point/Ungdommens Hus. Ungdomskontakten jobber også på individnivå i samarbeid med Familiesenteret.

Kino
Kinoen ble digitalisert i vår og fikk i tillegg nytt lydanlegg. Begivenheten ble markert med ei filmfestuke i begynnelsen av mai. Denne oppgraderinga har betydd et stort og gledelig løft for filmopplevelsen. Både besøket og antall forestillinger gikk opp med nesten 50 % i forhold til året før. Vi håper at det i 2012 vil bli ytterligere økning.

kino	
2011	2 657
2010	1 854
2009	1 910
2008	2 520
2007	2 042

Kulturmidlene

De kommunale kulturmidlene var i år på samme summer som tidligere år. Totalt ble ca kr 615 000 fordelt til 60 søkere. Tilskuddene har vært nesten uforandret i over 20 år, det vil si en betydelig reduksjon i løpet av disse årene. Lag og foreninger i Nordreisa ble tildelt en bra andel av fylkeskommunale midler til Fysak og tilretteleggingstiltak i friluft. Til 20 tiltak i Nordreisa ble det gitt sammen kr 208 000. I tillegg fikk kommunen kr 80 000 fra de samme midlene til tre tilretteleggingstiltak. Det var ingen nye søknader om spillemidler fra Nordreisa i år, men tre tidligere søknader ble fornyet. En av disse fikk tilsagn om midler.

Halti

10-års markering for Halti ble markert 22.november 2011 (innflytting i oktober 2001) i regi av kommunen, ved biblioteket. Innbudte gjester og lokale (ca 30 stk) deltok på denne enkle, hyggelige markeringen.

Biblioteksjefen har ansvaret for daglig drift av Haltibygget. Turistinformasjonen har siden sesongen 2008 vært et felles samarbeidsprosjekt mellom Halti nasjonalparksenter og Halti. Biblioteksjefen har det administrative ansvaret, nasjonalparksenteret det faglige. Begge parter er fornøyd med denne ordningen.

Digitalt møterom på Halti, Ishavstudio, ble oppgradert til "digitalt senter" i 2010. Dette har gitt kommunen et oppdatert digitalt møterom, og spesielt er dette viktig for studentene ved Nord Troms studiesenter.

Biblioteket

Nordreisa bibliotek består av hovedbibliotek på Storslett og filial i Rotsund. Bibliotektilbudet i bygdene blir opprettholdt med bokbuss. Bokbussen besøker grunnskoler og de fleste barnehagene i kommunen. Hovedbiblioteket har åpent 37 t. pr uke.

For biblioteket og bokbussen er utlån i år omtrent det samme som tidligere år. Besøket har økt noe. Dette skyldes mest økt aktivitet ved filialen i Rotsund. Dette er et "kombinasjonsbibliotek", dvs felles folkebibliotekfilial og skolebibliotek. Rotsundelv skole har bestemt seg for å satse på skolebibliotek. De har ryddet plass, kjøpt inn nytt inventar og nye bøker. Og skolebiblioteket/filialen blir brukt, det viser både utlånsstatistikk og besøksstatistikk. Grunnskolene i kommunen kunne ha benyttet bokbussen bedre.

	Besøk hoved-bibl.	Besøk bok-buss	Besøk filialer	Sum besøk
2011				
2010	10.397	3.156	300	13.853
2009	9.896	5.317	350	15.563
2008	5.432	3.589	350	9.371
2007	6.023	3.200	420	9643

	Utlån hoved-bibl	Utlån Bok-	Utlån filialer	Sum utlån
2011				
2010	20.067	3.974	544	24.585
2009	20.540	5.547	824	26.911
2008	19.461	4.862	625	24.948
2007	18.660	4.992	938	24.590

Viktige satsningsområder og aktiviteter i år har vært:

- Framtidas kunnskapsarena – startet opp nytt bibliotekprosjekt i Nord-Troms, se mer under
- Studiebibliotek – tilrettelegging av bibliotektjenester for voksne studenter
- Biblioteket som møteplass. Biblioteket har hatt 31 ulike arrangementer i løpet av året, utstillinger, foredrag, forfattertreff, konsert, strikkekafe, m.m.
- Det regionale biblioteksamarbeidet i Nord-Troms.

Framtidas kunnskapsarena – Bibliotekprosjekt i Nord Troms:

Prosjektet startet opp i september og skal gå over tre år. Nordreisa er vertskommune for prosjektet.

Gjennom samarbeid med barnehage, grunnskole, studiesentra og språksentra skal bibliotekene i regionen legge til rette for læring, og være kunnskaps- og læringsarenaer gjennom hele utdanningsløpet.

I de første månedene av prosjektet har det vært jobbet mye med organisering, involvering og informasjon. Det er satt i gang tiltak med å innføre "Ole Bok" i alle kommunene, etter mønster av det Nordreisa bibliotek har gjort i flere år.

Det er starta felles kompetanseheving for ansatte både innen skole/ barnehage og bibliotek. Sju personer fra regionen deltar på studiet Skolebibliotek i skolens læringsmiljø (10 studiepoeng), som Troms fylkesbibliotek tilbyr sammen med Universitetet i Agder.

Prosjektleder har sammen med de lokale bibliotekansatte vært i alle kommunene og presentert prosjektet for skoleledere og barnehagestyrere. Prosjektet er også presentert for alle skole- og barnehageansvarlige i regionen.

6-åringer på Ole Bok samling

Personalsituasjonen og arbeidsmiljø

Personalsituasjonen har vært på et minimum i forhold til de oppgave vi er satt til å løse. Enkelte oppgaver tar lenger tid en planlagt og andre oppgaver blir utsatt.

Innen landbruk har det vært store ekstraoppgaver i forbindelse med det statlige prosjektet; oppdatering av gårdskart og et stort antall delingssaker. I mai styrket vi bemanningen med en 50 % saksbehandler. Dette har avhjulpet situasjonen noe.

Det er i alt seks ansatte som har avtale med kommunen om trim i arbeidstida

Sykefravær	2009	2010	2011
Gj hele avdeling	3,9	7,9	5,2

Gjennomsnitt sykefravær i avdeling var 5,2 % i år mot 7,9 % i 2010. I løpet av året er det gjort flere investeringer i forebyggende tiltak for å bedre den enkeltes arbeidsplass.

Utfordringer

Gjennom kommuneplanarbeidet har det blitt avdekket flere utfordringer for kommunen. Disse vil komme fram, når planarbeidet etter planen blir sluttført i 2012.

Det statlige og regionale virkemiddelapparatet har blitt gradvis endret de siste 10-15 åra. Det innebærer at faste bevilgninger har stått i ro, mens prosjektrettede tiltak har økt. I de siste åra har vi sett en dreining mot at enda mer midler holdes igjen på statlig nivå og deles ut gjennom målrettede prosjekter. Utfordringene våre i forhold til dette er de ordinære arbeidsoppgavene vi har, satt opp i mot personellressursene. Vi har i mange år hatt mange små og store prosjekter, som vi mener er så positive for kommunen og lokalmiljøet at vi ønsker å prioritere dem. Dette kan imidlertid bety at den daglig forvaltning kan lide noe.

Ti på topp tur

Toppen av Storeste

Kvenkultur

Kommunen samarbeidet med Halti kvenkultursenter om kvenske saker. Spesielt gjelder dette arrangementene i Nordreisa under Paaskiviikko.

Andre prosjekter

Utviklingsavdelingen har i år hatt en stor aktivitet knyttet til prosjekt- og utviklingsarbeid. Samtlige prosjekter har helt eller delvis ekstern finansiering hvor kommunal andel stort sett omfatter egeninnsats fra utviklingsavdelingen. Her oppsummeres prosjektene i korthet.

- *Halti II*

Det er i løpet av året blitt jobbet videre med finansiering av Halti II. I november fikk Nord Troms Museum tilsagn om midler fra Kulturdepartementet for å dekke økte driftsutgifter ved innflytting i Halti II. Dette var en merkedag og behørlig feiret. Finansieringen av Halti II er med dette på plass, og prosjektering kan starte i 2012.

- *Nasjonalparklandsby og Nasjonalparkkommune*

I løpet av året har arbeidet i det nasjonale nettverket fortsatt. Nordreisa kommune fikk tildelt i alt kr 855 000 gjennom Verdiskapingsprogrammet for naturarven. Midlene er prioritert og disponert til ulike prosjekter lokalt. Prioriteringer er gjort av Landsbyrådet for Storslett. Det har vært satt større fokus på informasjon og medvirkning lokalt.

- *Tilretteleggingsprosjekter*

Også i år har det vært ytt innsats på tilretteleggingsprosjekter. Det er brukt 100 000 på grusing av den siste del av rundløypa på Kvænnes og oppsett av to nye toalett på Kvænnes.

I samarbeid med Halti nasjonalparksenter og flere grendelag ble 5 på topp i Nordreisa og 10 på topp i Nordreisa lansert i juli. Gjennom dette prosjektet er det blitt satt ut informasjonsbukker ved startpunkter, merket stier og satt ut kasser med klippetenger på toppene. Tiltaket ble veldig godt mottatt og det var stor deltagelse.

- *Kartlegging av viktige friluftsområder*

I samarbeid med de fire Nord Troms kommunene er det gjennomført et prosjekt med kartlegging av viktige friluftsområder i kommunen.

- *Kommunesamarbeid plan*

Troms fylkeskommune ga i vår tilsagn til det interkommunale plankontoret for Skjervøy, Kvænangen, Nordreisa og Kåfjord. Stillingen som daglig leder ble lyst ut og tilsetting ventes i januar 2012.

- *Stedsutvikling*

Planlagt tiltak for 2011 – Havneområdet i Sørkjosen – måtte utsettes fordi det ville komme i potensiell konflikt med utbyggingstiltak av ny E6. Det har ikke vært mulig å forsere andre prosjekter år. For øvrig har det vært lite arbeid med stedsutviklingsplanen. Det skyldes i stor grad mangel på særskilte planleggings- og prosjektlederressurser.

Andre oppgaver

Kommunens hjemmeside; Utviklingsavdelingen er med i redaksjonskomiteen, og har webansvarlig. Facebook er tatt i bruk som kommunikasjonskanal ut for kinoen og avdelingen generelt. Næringskonsulent og kulturkonsulent har fra administrasjonen vært kontaktpersoner overfor Tornedalsrådets kultur- og næringsgruppe.

Teknisk avdeling

Politisk styringsorgan er driftsutvalget som ledes av Geir Sagelv (H)

Ansvarsområde

Ansvarsområdet for teknisk avdeling er: Forvaltning av kommunens eiendommer, vann, avløp, veg, slam, renovasjon, brann, feiing, forurensningmyndighet, havn, byggesaksbehandling, utleie og vedlikehold av kommunale lokaler, drift og vedlikehold av kommunens bygningsmasse (skoler, barnehager, rådhus, helsesenter, omsorgssenter, svømmehall, idrettshall, idrettsanlegg, verkstedbygning m.v). Avdelingen har også ansvar for gjennomføring av alle kommunale utbyggingsoppgaver samt tilsyn på elveforbygninger i Reisadalen, Oksfjorddalen og Rotsunddalen.

Politisk styringsorgan er driftsutvalget.

Enhetsleder er Roy Jørgensen som også er brannsjef.

Årets virksomhet

Vannforsyning

Arbeidet med Hovedplan vannforsyning startet i år 2000 og ble endelig vedtatt i 2005. Hovedplan vannforsyning tar for seg hvordan vannforsyning til kommunens innbyggere skal løses. Til dette er også utarbeidet og vedtatt en handlingsplan. Handlingsplanen tar for seg utfordringer, krav og hvilke ressurser som inngår i en helhetlig plan. I store trekk vil store deler av kommunen forsynes fra Låni vannverk, Rotsund vannverk og Oksfjord vannverk.

Lånivannet ble satt i drift høsten 2010 og er hovedvannkilde for Storslett, Sørkjosen foruten Reisadalen fra Storslett til Einevoll, Rovdas til Nordkjosen og deler av Kildalen. Rotsund vannverk forsyner abonnenter f.o.m Rotsund t.o.m Bakkeby. Oksfjord vannverk forsyner Sandbukt – Hamna. Spåkenes forsynes fra Kåfjord etter avtale.

Til sammen utgjør de kommunale vannverkene 3 hovedkilder og en reservekilde, samt ca 110 km ledningsnett med et utall av kummer. I tillegg er brannvesenets tankbil reserveforsyning i akutte tilfeller.

Det har generelt vært frivillig for befolkningen å kople seg til kommunens vannforsyning, mens plan- og bygningsloven gir kommunen hjemmel til på pålegge tilkopling i områder med utbygd vannforsyning. Det er spesielt i Reisadalen fra Hysingjord til Einevoll og Strekningen Rotsund - Bakkeby at det er forholdsvis mange som ikke er tilknyttet kommunal vannforsyning. Anslagsvis er det 150 – 200 flere abonnenter som kunne vært tilkoplet vannverket hvis kommunen har benyttes seg av plan- og bygningslovens hjemmel til pliktig tilkopling. Økningen av antallet abonnenter vil kunne bety reduksjon i kommunale avgifter for den enkelte abonnent, idet flere er med å betale for investering i fellesskapet.
Låni vannverk er godkjent av Mattilsynet. Arbeid med opprusting av demningen – og vannbehandling av Oksfjord vannverk ble startet i 2010 og ferdigstilt sommeren 2011 og er under behandling for godkjenning. Tilsvarende skal også vannbehandling også gjennomføres for Rotsund vannverk. Dette planlegges i løpet av 2012. Forprosjekt vannforsyning Straumfjord planlegges gjennomført i 2012.

Levering av tilfredsstillende drikkevann er en stor utfordring for kommunen. Det er ikke nok med gode drikkevannskilder. Forutsetningen er at drift og vedlikehold av ledningsnettet har et nivå og system som gjør at kvaliteten på drikkevannet ut til den enkelte forbruker tilfredsstiller kravene i Drikkevannsforskriften. Dette klarer kommunen ikke med nå værende bemanning. Gjennomspyling av ledningsnett med installasjoner må utføres regelmessig og kan bare utføres sommerhalvåret. Til dette kreves det ca 1 hel stillingsressurs, noe kommunen ikke har i dag.

Kloakknettet

Hovedplan avløp blir planlegges utarbeidet i 2012/2013 og tar for seg hele saksområdet innen avløpsbehandling, både kommunale anlegg så vel som private septikanlegg.

Kloakknettet for Storslett /Sørkjosen er nå utbygd til et moderne tidsmessig anlegg. Anlegget er utstyr med overvåkning av både Sørkjosen renseanlegg og Nordkjosen renseanlegg. I tillegg overvåkes sentrale pumpestasjoner, slik at beredskapsvakt får alarm straks noe skjer i pumpestasjonene. Gode rutiner og tekniske løsninger er en økonomisk god butikk for kommunen, ved at man hindrer mange kloakkinnslag i bygninger ved at alarm på uregelmessigheter varsles umiddelbart og utrykking mannskaper får ordnet feil. Dette bør bygges videre ut for å ytterligere redusere kostnadene og ergrelsene med kloakkinnslag i boliger. Ved etablering av overvåkning av anleggene er antallet tilbakeslag redusert betydelig, slik at i 2011 hadde noen få innslag med mindre bygningsmessige skader.

Renovasjon / slam

Hovedplan avløp skal ta for seg situasjonen og løsninger på slambehandling ved private septikanlegg. Dette har vi også pålegg fra Fylkesmannen om å for kontrollsystem for.

Teknisk avdeling er i gang med registrering av tilstanden ved de private septikanleggene. Dette er et omfattende arbeide, både med å registrere, samt avklare tilstanden på anleggene, herunder også eventuelle forurensninger.

Avfallsservice AS utfører all renovasjons- og slamtømming i kommunen. I kommunen er det ca 1000 boliger/ fritidsboliger og hytter som ikke er tilknyttet kommunalt avløpsanlegg. Disse har slamavskillere i variabel tilstand. De fleste av disse anleggene er montert for mer enn 30 år siden og tilfredsstiller ikke dagens krav til slamskiller og infiltrasjonsanlegg.

Brannvesen / feiertjenesten

Nordreisa kommune har innført behovsprøvd feiing med hjemmel i Forskrift om brannforebyggende tiltak og tilsyn §7-3. Dette innebærer tilsyn med fyringsanlegg minst en gang hvert fjerde år og feiing etter behov og minst en gang hvert fjerde år. I Nordreisa baserer man i prinsippet feiing av piper gjennomsnittlig hvert annet år.

Tilsyn særskilte brannobjekt

- Antall særskilte brannobjekt: 52
- Ett objekt er avregistrert
- Tilsyn gjennomført: 51
- Tilsyn på siste objekt avtalt gjennomført umiddelbart 2012

Det er utført feiing på ca 1117 piper og 141 tilsyn på fyringsanlegg i Nordreisa. Totalt antall fyringsanlegg er 2000 piper . Det er utført 31 fresinger av skorsteiner

Feietjenesten blir normalt utført i månedene mai – november, mens tilsyn foretas vinterhalvåret. Nordreisa kommune deltar i et interkommunalt samarbeid med Kåfjord, Lyngen, Skjervøy, Storfjord og Kvænangen kommuner. Ordningen er være selvfinansierende.

Brannvern omfatter beredskap, utrykning på brann og ulykker, samt forebyggende brannvern. I løpet av 2011 ble det gjennomført 48 brannutrykninger, herunder også bilbrann og bilulykker med behov for frigjøring av personer, og andre ulykker. Dette er vesentlig mer enn tidligere år. Tendensen er økende antall utrykkinger år for år. Det har ikke vært noen store ulykker eller tap av menneskeliv i 2011. I tillegg til ordinære brannutrykkingene kommer gjennomførte øvelser både i eget mannskap, samt havariøvelse med AVINOR .

I Nordreisa er registrert 52 ”særskilte brannobjekter”, Kommunens plikt å føre regelmessig tilsyn med at brannvernet. I 2011 er det utført tilsyn på alle særskilte brannobjekt. Teknisk er de fleste ”særskilte brannobjekter” til dels i bra stand, selv om vedlikehold og systematisk ettersyn kan forbedres en del. Vi konstaterer derimot at forståelsen for systematisk brannvernarbeid og dokumentasjon ikke har den oppmerksomhet dette viktige arbeidet burde hatt. Særlig gjelder dette innen kommunale virksomheter.

Brannvesenet deltok på brannvernuken med oppstilling av biler og utstyr i sentrum. Dette er en årlig landsomfattende aksjon som når målgruppen (barn og deres foreldre) på en fin måte.

Brannvern som tema blant barnehagebarn

Veger

Vinteren 2011 var tilnærmet normalår med hensyn til snø og brøyteutgifter. Høsten 2011 er innledning på siste år i denne anbudsrunden. En brøytekontrakt ble sagt opp p.g.a konkurs. Her har vi valgt å brøyte selv etter at vi innhentet pris fra entreprenører. Videre er det inngått avtale om samarbeid med Kåfjord kommune om brøyting av Spåkenesvegen.
Kildalsvegen er asfaltert så langt det er fastboende. Vegen er finansiert som ”rulleskiløype” . Arbeidet er gjennomført som spleiselag mellom kommunen, Troms Fylkeskommune, Nord Troms Videregående skole og Ymber.
Det fortsatt mange av vegene som gjenstår for opprusting. Spesielt gjelder det veger som tidligere er nedklassifisert fra riks/fylkesveg til kommunal veg. Men også grusveger både i sentrumsområdet og i distriktet trenger opprusting.

Veglys

Tiltross for at ca 900 armaturer er skiftet ut, er det fortsatt ca 1200 armaturer som er montert i tidsrommet 1980 – 2005. Særlig de eldste linjene er ustabile og krever mye vedlikehold.

Spesielt utsatt er strekningen på Ravelseidet. Her er det behov for utskifting av både armatur og kabel.

Byggesaksbehandling

Behandlinger byggesaksbeh	2009	2010	2011
Søknadspliktige tiltak	49	78	
Meldinger	24	70	
Ferdigmeldt boenheter	28	15	33
Byggetillatelse hytter	3	17	12

Det er behandlet 136 byggesaker i 2011, hvorav 122 er matrikkelført. De ble ferdigmeldt 33 boenheter. Det er gitt byggetillatelse til 4 eneboliger, 12 fritidsboliger, 34 større tilbygg/ påbygg/ombygg, samt 33 garasjer og uthus. Av større utbygger er det gitt byggetillatelse for Fergekaier i Rotsund /Havnnes og utvidelse av Nord Troms Videregående skole avd. Nordreisa.

Der er ikke litt utført tilsyn med foretak, noe som er lovpålagt oppgave for kommunene. Til dette mangler kommunen ressurser. Målet er å få til et interkommunalt samarbeid til dette arbeidet.

Ny plan- og bygningslov og saksbehandlingsregler krever vesentlig mer dokumentasjon og saksbehandling enn tidligere. Dette krever både nøyaktighet i saksbehandlingen og stadig påfylling av ny kunnskap innen fagområdet.

Kommunale bygninger

Storslett skole byggetrinn III startet i 2011. Arbeidet med fastsetting av kommunens skolestruktur forskjøv planleggingen og oppstart noe ut i tid. Oksfjord skole ble lagt ned fra høsten 2011. Selv om skoledrifta er avviklet, så er bygningene fortsatt til stede og trenger både tilsyn og vedlikehold.

Kommunale bygninger generelt lider under mangel på vedlikeholdsmidler. Mange år med for lavt vedlikehold på kommunale bygg, resulterer nå at byggene forfaller. Etterslepet i vedlikehold er stort. Dersom det ikke tilføres mer midler til vedlikehold, vil det oppstå forhold som krever større investeringer opprusting. Avsatte vedlikeholdsmidler går til kompensering for prisøkning, overforbruk av strøm og økning på kommunale avgifter og faste lovpålagte avtaler. Budsjett for vedlikehold av kommunale bygg tilsier at det utføres vedlikehold for kr 25,- pr kvadratmeter. I flg rapport utført i regi av Kommunal- og regionaldepartementet i 2005, burde nivået den gang være mellom 90 – 125 kr/m2, dvs 4 – 5 ganger høgere enn det kommunen bevilger til bygningene. Inneklima, tilgjengelighet og energiøkonomisering bør bli satsingsområde de nærmeste årene. Nordreisa samarbeider med de andre Nord Troms kommunene om et enegi-spare-prosjekt hvor metoden går på at innspart energi over tid finansierer energisparetiltakene.

Kommunale bygninger:

Storslett skole byggetrinn III starte i 2011. Arbeidet med fastsetting av kommunens skolestruktur forskjøv planleggingen og oppstart noe ut i tid. Oksfjord skole ble lagt ned fra høsten 2011. Selv om skoledrifta er avviklet, så er bygningene fortsatt til stede og trenger både tilsyn og vedlikehold.
Kommunale bygninger generelt lider under mangel på vedlikeholdsmidler. Mange år med for lavt vedlikehold på kommunale bygg, resulterer nå at byggene forfaller. Etterslepet i vedlikehold er stort. Dersom det ikke tilføres mer midler til vedlikehold, vil det oppstå forhold som krever større investeringer opprusting. Avsatte vedlikeholdsmidler går til kompensering for prisøkning, overforbruk av strøm og økning på kommunale avgifter og faste lovpålagte avtaler. Budsjett for vedlikehold av kommunale bygg tilsier at det utføres vedlikehold for kr 25,- pr kvadratmeter. I flg rapport utført i regi av Kommunal- og regionaldepartementet i 2005, burde nivået den gang være mellom 90 – 125 kr/m2, dvs 4 – 5 ganger høyere enn det vi har. Inneklima, tilgjengelighet og energiøkonomisering må bli satsingsområde de nærmeste årene. Nordreisa samarbeider med de andre Nord Troms kommunene om et enegi-spare-prosjekt hvor metoden går på at innspart energi over tid finansierer energisparetiltakene.

Renhold

Renhold av kommunale bygninger utføres i egen regi av egne ansatte. De fleste bygg er forholdsvis gamle og tilgjengeligheten for renholderne er veldig variabel. Manglende bygningsmessig vedlikehold går ut over renhold og påfører renholderne ekstra belastning. Innen renhold har kommunen forholdvis høyt sykefravær. Mange sykevikarer, ofte i korte engasjement, er også en belastning for de fast ansatte som må ta et ”ekstra tak” ut over sine ordinære oppgaver.

Ved stort sykefravær og høyt vikarbruk, er det ofte vedlikehold av gulv (boning og polering) som blir nedprioritert. Dette gjør at daglig renhold blir tyngre og belastning større, og dermed hyppigere sykefravær. Fra og med 2011 er gulvvedlikehold blitt sterkere prioritert, noe som forhåpentlig har gitt forbedret resultat på arbeidsmiljø og mindre sykefravær.

Boligområder

Anleggsarbeidene ved Rovdas III boligfelt er stort sett ferdig opparbeidet med veg/vann/avløp/fiber/veglys mv. Her gjenstår i hovedsak asfaltering av et par vegsløyfer som er utsatt til sommeren 2012. Den første boligen er ferdig og innflyttet. Interessen for bygging synes å være noe mindre enn da feltet var under planlegging og utbygging. I Oksfjord er Sandbukt boligfelt utvidet i 2010/11 med 10 tomter. Øvrige boligfelt er i hovedsak utbygd.

Parker, idrettsanlegg og grøntanlegg

Teknisk avdelig har ansvar for "parker", idrettsanlegg og andre uteområder. Nordreisa kommune har samarbeidsavtale med Nordreisa Videregående skole og Nordreisa IL om drift og vedlikehold av baneanlegg og skianlegg. Til dette er avsatt en – 1 stilling. Etter hvert er det blitt mer og mer grøntanlegg som krever vedlikehold. Det er ikke avsatt ressurser til uteområdene. Her bør anleggsseksjonen styrkes med en ½ stillingsressurs. Grøntområdene, som for eksempel "Trekanten" og Elveparken på Storslett og havneområdet og friområdene i Sørkjosen er utstillingsvindu for besøkende og bruksområde for kommunens egne innbyggere. Det er også bygd ut et flott turområde med turstier og gapahuker bla. på Kvænnes som også trenger ressurser til drift dersom anleggene ikke skal forfalle og forsøples.

Nasjonalparklandsbysatsing

Nybygd "utedo" på Kvænnes

Havn

Gods over kaia i Sørkjosen er gått betraktelig tilbake. Det er kun større godsmengder som overførsel av asfalt som gir noe særlig i inntekter.

Ved fiskemottaket var det stor aktivitet høsten 2011. Mye fisk i Reisafjorden ga store fangster og mye fisk levert over fiskemottaket. Fisken ble videresendt til Skjervøy for viderebehandling.

Drift av havna er et underskuddsforetak. Siden 2008 skulle havn selvkostberegnes. Dette vil ikke være mulig for våre havner noe som ville akkumulere underskudd, år etter år, da finansutgiftene er betydelig større enn inntektene. Dersom dette skal skje må en legge om forvaltningsregimet for havn, hvor kommunen som eier er mer styrende er hva tilfellet er, også for småbåthavna.

I Oksfjord har kommunen bygd ny molo til Oksfjord Fiskerihavn. Her er det bygd kai og marina. Havna er ferdig og ble tatt i bruk sommeren 2011. I likhet med Reisafjord Båtforening er avtale om forvaltning av småbåthavn i Oksfjord gjort med Oksfjord Båtforening.

Vassdrag

Nordreisa kommune er ansvarlig for tilsyn av regulerte vassdrag. Kommunen er også tiltakshaver når eventuelle tiltak skal iverksettes. NVE er fagmyndighet. I Nordreisa er det ca 95 anlegg i elver som kommunen skal føre jevnlig tilsyn med. Tilsyn med alle skal være gjort over en 4-års periode. Tilsynet må skje med elvebåt og til fots.

NVE har planlagt og gjennomført flomsikring av Jernelva fra fjellfoten til sjø.

Alle sikringstiltak i vassdrag og elver må kommunen bidra med 20 % av anleggskostnadene.

Skredområder

Nordreisa er spart for områder med snøskred. Bortsett fra kommunal veg mellom Frogum og Kildal kraftstasjon, er ingen kommunal veg utsatt for skred. Imidlertid er fylkesveg 360 Mettevoll – Øvergård i Oksfjord utsatt for snøskred.
Området overvåkes gjennom interregionalt samarbeid. NVE er ansvarlig myndighet i vurdering av skred. Dette gjelder snøskred, steinskred eller jord-/ leirskred. NVE arbeider med forbedret kartlegging av skredutsatte områder i landet. For Nordreisa vil det ta noe tid før vi har gode skredkart i kommunen. NGI har utarbeidet et oversiktskart for snøskred basert på matematisk helningvinkel , men disse er bare indikator på hvor det er mulig å gå skred. Nærmere kartlegging må gjennomføres.
For jord-og leirskred vil NVE utarbeide aktsomhetskart i løpet av 2011 -2012. For utbyggingsområder kreves det utarbeidet farekart noe som innebærer grunnboringer i større eller mindre områder og derpå risikoanalyser. Dette arbeidet er mer omfattende og kostbart og tar lengre tid. Skredproblematikken er et av saksområdene i kommuneplanen.

Økonomi

Anleggsavdelingen

Resultatregnskap inkl. VAR-sektoren

Regnskapsresultat for VA-sektoren framgår av selvkostregnskapet. Totalregnskapet viser et betydelig bedre resultat enn budsjett 2010 og regnskapet for 2009. Dette til tross for at aktiviteten har økt. Resultatregnskapet for anleggsavdelingen inkl. VAR-sektoren, viser et mindreforbruk på kr 352 543.

Resultatet er en konsekvens av en bra vinter med normalforbruk og høy egeninnsats, samt at vi har "spart" strøm på veglys ved å endre wattstyrke fra 125W til 70W på nærmere 1000 armaturer. Utskifting av gamle armaturer har redusert i mindre vedlikehold. Videre er driftsresultatet for VAR-sektoren noe bedre enn forventet.

Bygg – og eiendomsavdelingen

I forhold til budsjett hadde avdelingen et merforbruk på kr 1 511 479.

Helsebyggene er de områdene hvor de største overskridelsene ligger. Her utgjør vedlikeholdskostnadene ca 50 % av overskridelsen, mens resten finner en energibruk og kommunale avgifter og renovasjon.

Skolene er også rammet av etterslep på vedlikehold, slik at behovet for vedlikehold øker for hvert år og dermed også kostnadene. De største overskridelsen på skoler skyldes energi og kommunale avgifter og renovasjon.

Merforbruk innen renhold skyldes i hovedsak ekstraarbeid og økt forbruk av renholdsmidler i forbindelse med ombygging Storslett skole og Sonjatun. Vi har også fått økt antall barnehager uten at det er gitt full kompensasjon for renholds behovet.

		Regnskap 2011			Budsjett 2011
Ansvar	Tiltak	Drift res	Finans utg / felleskostn	Netto driftresultat	
15100	Vannverk	-4 609 029	5 284 623	675 594	1 414 108
15200	Avløp	-3 678 788	3 651 323	-27 465	225 065
15500	Feiing	50 302		50 302	-54 215
15510	Feiing interk.	- 54 600		- 54 600	484
15600	Brannvesen	2 905 263		2 905 263	2 526 923
15610	Oljevern	37 729		37 729	42 000
15700	Maskinpark	484 153		484 153	390 420
15800	Havn	110 028		110 028	-187 527
15810	Park	423 970		423 970	433 387
15813	Veier	5.827 664		5.827 664	5 692 862
15839	Skredsikring	48 727		48 727	45 475
15860	Veilys	640 933		640 933	924 663
15861	Konsesj.kraft	94 845		94 845	116 041
	Sum alle	2 281 197	8.935 946	11 217 143	11 569 686

Ansvar	Tiltak	Regnskap 2011	Budsjett 2011	Avvik
16000	Administrasjon	957 733	971 492	-13 759
16015	Renhold	8 324 906	8 201 856	123 050
16100	Byggesaksbehandling	26 562	-25 507	52 069
16200	Kommunehuset	87 613	604 498	-516 885
16300	Skoler	4 514 593	3 931 260	583 333
16400	Barnehager	793 465	757 623	35 842
16500-550	Helsesenter/helsebygg	3.468 629	2 416 104	1 052 525
16600-635	Kommunale boliger	-70 457	-218 684	148 227
16710	Idrettshallen	367 390	364 693	2 697
16720	Samf.hus/ Svømmehall	985 857	938 368	47 489
16800 -830	Andre bygg	134 112	137 221	-3 109
	Sum alle bygg	19 590 403	18 078 924	1 511 479

Personellsituasjon og arbeidsmiljø

I år 2009 var det 28 fast ansatte i teknisk avdeling, 22 av disse stillingshjemlene er hele stillinger, mens resten er stillinger i redusert stillingsbrøk. I tillegg er det 2 stillinger i prosjekt. Deltidsstillinger (22) i brannvesenet kommer i tillegg. Fra september 2009 ble renhold organisert under teknisk avdeling med egen renholdsleder. Budsjett- og regnskapsmessig er renhold lagt inn under kap. 1.6. Bygg- og eiendomsavdelingen. Innen renhold er det til sammen 30 stillingshjemler. Ved utgangen av året var det 80 stillinger ved teknisk avdeling. Til tross for stort ansatt ansatte er der et utall og omfattende oppgaver som skal utføres, til lavest mulig kostnad. Både innen vaktmestertjenesten, renhold og i anleggsseksjonen utvides volumet i arbeidsoppgaver, uten at det tilføres mer stillingsressurser. Dette kan være med på å skape stress og slitasje hos dem som skal utføre arbeidet.

Administrasjon ved teknisk avdeling har liten bemanning i forhold til alle arbeidsoppgavene som utføres, og i forhold til tilsvarende sammenlignbare kommuner. Avdelingen har som regel påtatt prosjektlederarbeidet for stort sett alle utbyggingssaker i kommunalt regi. Dette gjør at all kompetanse og ressurser i avdelingen jobber under sterkt press, både tidsmessig og økonomisk.

Enhetsleder vil framheve at det innen avdelingens alle ansatte utvises stort engasjement og arbeidsinnsats på alle felt. Sykdom blant ansatte gjør imidlertid at gjenværende personell får en ekstra belastning og merarbeid.

Sykefraværet på bygg- og eiendomsavdelingen i 2010 vært noe lavere enn gjennomsnittet for resten av kommunen. Imidlertid er sykefraværet blant renholdspersonalet noe høyere.

Sykefravær	2008	2009	2010	2011
Bygg– og eiendom	3,6	8,6	3,8	7,8
Anleggsavdeling	1,8	5,5	5,9	5,3
Renholdsavdeling	10,7	16,8	17,4	16,0

Det er spesielt langtidssykemeldte som trekker opp statistikken. Årsakene kan være mange, men det er ingen tvil om at spesielt mange ansatte er utsatt for stress og slitasjeskader over lang tid og kan være årsak til langstidsykefravær. Dette er faktorer som innvirker på et ellers positivt arbeidsmiljø.

Utfordringer fremover

Teknisk avdeling har en utfordrende og spennende tid framfor seg. Nye utbyggingsprosjekt kommer fortløpende som en konsekvens av sentrale virkemidler eller pålegg, samt lokale ønsker og behov.

Av prosjekt som pågår og er nært forestående er bl.a.:

- Videre utbygging av Storslett "nye" skole
- Brannteknisk oppgradering av kommunale bygg
- Universal utforming av kommunale bygninger
- Utarbeide og gjennomføre løsninger for behandling av overflatevann i regulerte boligfelt mv.
- Utarbeide plan for godkjenning Rotsundelv
- Oppgradere overordnet avløpsplan.
- Planlegge og starte utbygging av nye omsorgsbolig Guleng 3

Generelt er framtida svært utfordrende både utbygningsmessig så vel som kompetansemessig. Det vil også være store utfordringer for politikerne å finne økonomisk grunnlag for alle tiltakene som både er nødvendig og pålagte i framtidas Nordreisa. Det er også en stor utfordring å finne driftsmidler for de tiltakene som er igangsatt. En annen viktig sak vil være ivaretaking av alle ansattes arbeidsmiljø, når stadige pålegg om nedskjæringer blir vedtatt. Dette er viktig både for den enkelte, men også for kommunen som arbeidsgiver og tjenesteprodusent. De ansatte er kommunens viktigste kapital.

Vaktmestre bygger lavvo

Storslett skole

2011 har vært et utfordrende år. Samlet har avdelingen behandlet over 1200 saker. Stadig økende behov for vedlikehold av bygninger, veger, ledningsnett og andre forsynings- og serviceanlegg stiller store krav til at det er både økonomiske så vel som personellressurser tilgjengelig for å ivareta de oppgaver kommunen står over for. Til dette kreves høy kompetanse inne alle fagfelt og økonomiske ressurser som gir oss muligheten til å innfri de forventninger samfunnet rundt oss krever.

Nordreisa kommune

Arkivsaknr: 2011/3467-9
Arkiv: 1942/24/4
Saksbehandler: Julie Heidenberg
Dato: 24.01.2012

Saksfremlegg

Utvalgssak	Utvalgsnavn	Møtedato
6/12	Nordreisa driftsutvalg	07.02.2012
11/12	Nordreisa driftsutvalg	20.03.2012
22/12	Nordreisa driftsutvalg	21.05.2012

Klagebehandling - Deling av eiendom 1942/24/4

Henvisning til lovverk:
Jordloven § 12
Matrikkelloven § 6
Plan- og bygningsloven § 20-1

Vedlegg
1 Kart, med ønsket fradeling
2 Kart over eiendom 24/4 før deling

Saksprotokoll i Nordreisa driftsutvalg - 20.03.2012

Behandling:

Forslag fra Geir Sagelv H, saken utsattes for befaring.

Geir Sagelv sitt forslag enstemmig vedtatt.

Vedtak:

Saken utsettes for befaring.

Saksprotokoll i Nordreisa driftsutvalg - 07.02.2012

Behandling:

Geir Sagelv H, fremmet utsettelsesforslag

Geir Sagelv sitt forslag enstemmig vedtatt

Vedtak:

Saken utsettes til neste møte

Rådmannens innstilling

Nordreisa kommune tar ikke klagen til følge og godkjenner fradeling av to nye grunneiendommer fra gnr 24, bnr 4 i Nordreisa som omsøkt.

Godkjenningen gjøres jfr følgende:

- Delingen godkjennes jfr jordlovens § 12
- Deling godkjennes jfr matrikkellovens § 6
- Deling godkjennes jfr plan- og bygningsloven § 20-1-m

Ved avgjørelsen er det lagt vekt på at formålet med delingen er oppheving av sameie på gnr 24/4 som følge av sak i jordskifteretten. Grensene til eiendom 24/9 er ikke berørt av denne delingssaken, og Hans-Gunnar Johannessen vil fremdeles være deleier av de fradelte parsellene. Tiltaket vil ikke komme i konflikt med natur- og kulturmiljø, friluftsliv, landskapsinteresser og naturmangfoldet i området.

Saksopplysninger

Vi har den 29.08.11 mottatt søknad om deling av gnr 24, brn 4 i Nordreisa jfr skifteplan utarbeidet av jordskifteretten og i enighet med involverte parter i rettsmøte den 31.05.11. Den 05.10.11 ble det gjort et delegert vedtak der Nordreisa kommune innvilget deling av eiendom 24/4. Dette vedtaket er nå påklaget av en av partene og saken må da til politisk behandling. Klagen er mottatt 25.10.11.

Grunneiere på gnr 24/4 er:
Harald Erik Johannessen - eierandel ½ part
Geirmund Rundhaug - eierandel 1/6 part
Kirsti Marie Moskodal - eierandel 1/6 part
Hans-Gunnar Johannessen - eierandel 1/6 part

Søknaden går ut på deling av eiendommen 24/4, som er i sameie mellom to familier, med en halvpart hver mellom Harald Erik Johannessen og de tre andre eierne (som er søsken). Partene har brukt de enkelte delene av eiendommen fram til i dag og ønsker å få fradelt de parsellene som de har oppfattet å ha vært eier av.

De ønsker fradelt to nye eiendommer fra gnr 24/4 som skal tilhøre søsknene i sameie med like stor andel hver. Harald Erik Johannessen vil etter delingen stå som eneeier av det som gjenstår på gnr 24/4. Partene er ut i fra papirene fra jordskifteretten enige om delingen som vil være slik bruken har vært praktisert.

Det er den ene grunneier Hans-Gunnar Johannessen som har påklaget vedtaket om deling. Som part i saken har han rett til å klage. Jordskiftedommen som er gjort er privatrettslige forhold som kommunen ikke trenger å ta hensyn til i denne klagebehandlingen.

Klage på vedtak om fradeling av 2 nye grunneiendommer fra gnr 24, bnr 4 i Nordreisa

Jeg klager med dette på vedtak om fradeling av ny grunneiendom av ideell halvpart av grn, 24 brn, 4 i Nordreisa, som Kirst-Marie Moskodal,Geirmund Rundhaug og undertegnede eier.

Delinga mellom mine søsken, meg og Harald-Erik Johannessen av grn, 24 brn, 4 er helt på sin plass.

Men at det skal deles ut en så stor eiendom/tomt til huset på grn, 24 brn, 4 av en jordbrukseiendom kan jeg ikke godta, fordi jeg eier da ikke min egen innkjøring til gnr, 24 brn, 9, og jeg blir helt innsperret, har ikke plass til å bygge garasje/uthus til og lagre utstyr, eller plass til og utføre noe arbeid på gardstunet.

En annen sak er at jeg ønsker å overta ideell halvpart av gnr, 24 brn, 4 i sin helhet, jeg har en rettskraftig dom på dette fra 06.10.2010, og denne vil jeg benytte meg av.

Jeg ser frem til og høre fra dere.

Vurdering

Først er det viktig å presisere at om Hans–Gunnar Johannessen ønsker å ta over eiendommen på odel, så er dette av privatrettslige forhold som kommunen ikke tar stilling til og vil derfor ikke bli kommentert mer i denne saken.

Hans-Gunnar Johannessen eier eiendom 24/9 som ligger ”inni” eiendom 24/4. Dette er en selvstendig eiendom, og eiendomsgrensa til eiendom 24/9 har under behandling av denne saken i jordskifteretten og i kommunen vært slik det er inntegnet på kartet. Eiendom 24/9 er ikke involvert i denne delingssøknaden. Dvs at innkjørsel til eiendom 24/9 har aldri vært på Johannessens eiendom. Det er ikke unormalt at innkjørsel går over en annens eiendom. Dette løser man ved å skrive en veiavtale som sikrer eiendom 24/9 veirett. Denne avtalen skal tinglyses. Dette ble også nevnt i det delegerte vedtaket.

Ut i fra matrikkelen står det per i dag et bolighus, en driftsbygning, en lagerbygning og en garasje/uthus på eiendom 24/9. Det påpekes i klagen at det ikke vil være plass til bygging av nytt uthus/garasje eller plass til å utføre arbeid på tunet. Tunet er ikke berørt av delingen av eiendom 24/4, og om det skulle være behov for flere bygninger på eiendommen så vil det være plass til å bygge garasje i nærheten av bolighuset. En kan ikke se at dette skal være et problem. Ut i fra delingssøknaden vil Hans-Gunnar Johannessen fremdeles være deleier av de fradelte parsellene. Eldre kart i gårdsarkivet viser at grensen for 24/9 gikk tvers gjennom tunet tidligere. Dette er blitt endret senere.

Det er riktig som det blir påpekt i klagen at parsellen med bolighuset blir en veldig stor boligtomt. I vedtaket ble det tatt hensyn til at alle partene var enige i jordskifteretten samtidig som dette var et bolighus og ikke fritidsbolig. Parsellen består kun av skog og har små ressurser.

Selv om det fortsatt vil være et sameie på de nye eiendommene vil 24/4 nå komme i eneeie, og det er positivt for drifta på gården, både nå og i framtiden. Vi ser det derfor som positivt at eiendommen blir delt mellom de to involverte familiene. Dette vil føre til ryddigere eierforhold og mer rasjonell landbruksdrift på gnr 24/4 når man ikke trenger å forholde seg til flere deleiere. Ressursgrunnlaget vil i utgangspunktet bli svekket på gnr 24/4, men delingen vil bli gjennomført slik bruken har vært. Det har aldri vært et alternativ at en av partene skulle overta hele gnr 24/4 alene. Vi ser heller ikke at avkastningsevnen blir redusert vesentlig siden eiendommen har blitt drevet slik den nå er blitt delt.

Tidligere behandling

Delegert vedtak

Søknad om deling av gnr 1942/24/4

Vi har den 29.08.11 mottatt søknad om deling av gnr 24, brn 4 i Nordreisa jfr skifteplan utarbeidet av jordskifteretten og i enighet med involverte parter i rettsmøte den 31.05.11.

Saksopplysninger:
Grunneiere på gnr 24/4 er:
Harald Erik Johannessen - eierandel ½ part
Geirmund Rundhaug - eierandel 1/6 part
Kirsti Marie Moskodal - eierandel 1/6 part
Hans-Gunnar Johannessen - eierandel 1/6 part

Søknaden går ut på deling av eiendommen 24/4 som er i sameie med en halvpart hver mellom Harald Erik Johannessen og de tre andre eierne (som er søsken). Partene har brukt de enkelte delene av eiendommen fram til i dag og ønsker å få fradelt de parsellene som de har oppfattet å ha vært eier av.

De ønsker fradelt to nye eiendommer fra gnr 24/4 som skal tilhøre søsknene i sameie med like stor andel hver. Harald Erik Johannessen vil etter delingen stå som eneeier av det som gjenstår på gnr 24/4. Partene er enige om delingen som vil være slik bruken har vært praktisert.

Vurderinger:
I jordlovens § 1 står det at: *Arealressursane bør disponerast på ein måte som gir ein tenleg, variert bruksstruktur ut frå samfunnsutviklinga i området og med hovudvekt på omsynet til busetjing, arbeid og driftsmessig gode løysingar. Ein samfunnsgagnleg bruk inneber at ein tek omsyn til at ressursane skal disponerast ut frå framtidige generasjonar sine behov.*

Etter Jordlovens § 12 kan man gi delingsforbud eller samtykke. Formålet med forbud er å sikre og samle ressursene på bruket for nåværende og framtidige eiere. For å samtykke til deling må enten samfunnsmessige interesser av stor vekt tale for det, eller at deling er forsvarlig ut i fra hensynet til den avkastning eiendommen kan gi.

Det sentrale er fradelingens konsekvenser for eiendommens drift i framtida. Formålet med delingsforbudet er å sikre og holde ressursene på bruket samlet for nåværende og framtidige eiere. Det skal tas vare på de inntektsmuligheter eiendommen har. Således vil fradeling av dyrket jord og produktiv skog forringe en eiendoms avkastningsevne, uansett om den er stor eller liten. Produktivt areal vil i de fleste tilfeller ikke kunne fradeles uten å komme i strid med hensynet til den avkastning eiendommen kan gi. Det må imidlertid foretas en konkret vurdering.

Selv om det fortsatt vil være et sameie på de nye eiendommene vil 24/4, nå komme i eneeie og det er positivt for drifta på gården, både nå og i framtiden. Vi ser det derfor som positivt at eiendommen blir delt mellom de to involverte familiene. Dette vil føre til ryddigere eierforhold og mer rasjonell landbruksdrift på gnr 24/4 som er i drift pr i dag når man ikke trenger å forholde seg til flere deleiere. Ressursgrunnlaget vil i utgangspunktet bli svekket på gnr 24/4, men delingen vil bli gjennomført slik bruken har vært. Det har aldri vært et alternativ at en av

partene skulle overta hele gnr 24/4 alene. Vi ser heller ikke at avkastningsevnen blir redusert vesentlig siden eiendommen har blitt drevet slik den nå er blitt delt.

Den ene nye eiendommen vil grense opp til Rv 866 og adkomsten til den tilgrensede eiendommen 24/9 går over denne eiendommen. Den andre nye eiendommen blir å ligge mellom 24/9 og Reisaelva og må sikres tinglyst adkomst over eiendommene som må krysses for adkomst. Dette for at eiendommen skal kunne nyttes til landbruksdrift som krever transport av maskiner og redskaper. 24/9 bør også ha tinglyst adkomst over den nye eiendommen (nytt bruksnr) som blir mellom den og riksveien.

Vi kan ikke se at tiltaket omfattes av naturmangfoldloven.

Vedtak:

Nordreisa kommune godkjenner fradeling av to nye grunneiendommer fra gnr 24, brn 4 i Nordreisa som omsøkt.

Godkjenningen gjøres jfr følgende:

- Delingen godkjennes jfr jordlovens § 12
- Deling godkjennes jfr matrikkellovens § 6
- Deling godkjennes jfr plan- og bygningsloven § 20-1-m

Ved avgjørelsen er det lagt vekt på at formålet med delingen er oppheving av sameie på gnr 24/4 som følge av sak i jordskifteretten. Opphevingen av sameiet og delingen vil føre til en mer rasjonell landbruksdrift på eiendommen nå og for framtiden, og delingen vil være slik bruken har vært praktisert. Tiltaket vil ikke komme i konflikt med natur- og kulturmiljø, friluftsliv, landskapsinteresser og naturmangfoldet i området.

Det settes følgende vilkår:

- Jfr plan- og bygningsloven § 27-4 må den nye grunneiendommen mellom 24/9 og Reisaelva sikres adkomst over involverte eiendommer. Dette for at eiendommen skal kunne nyttes til eventuelt rasjonell og framtidig landbruksdrift.

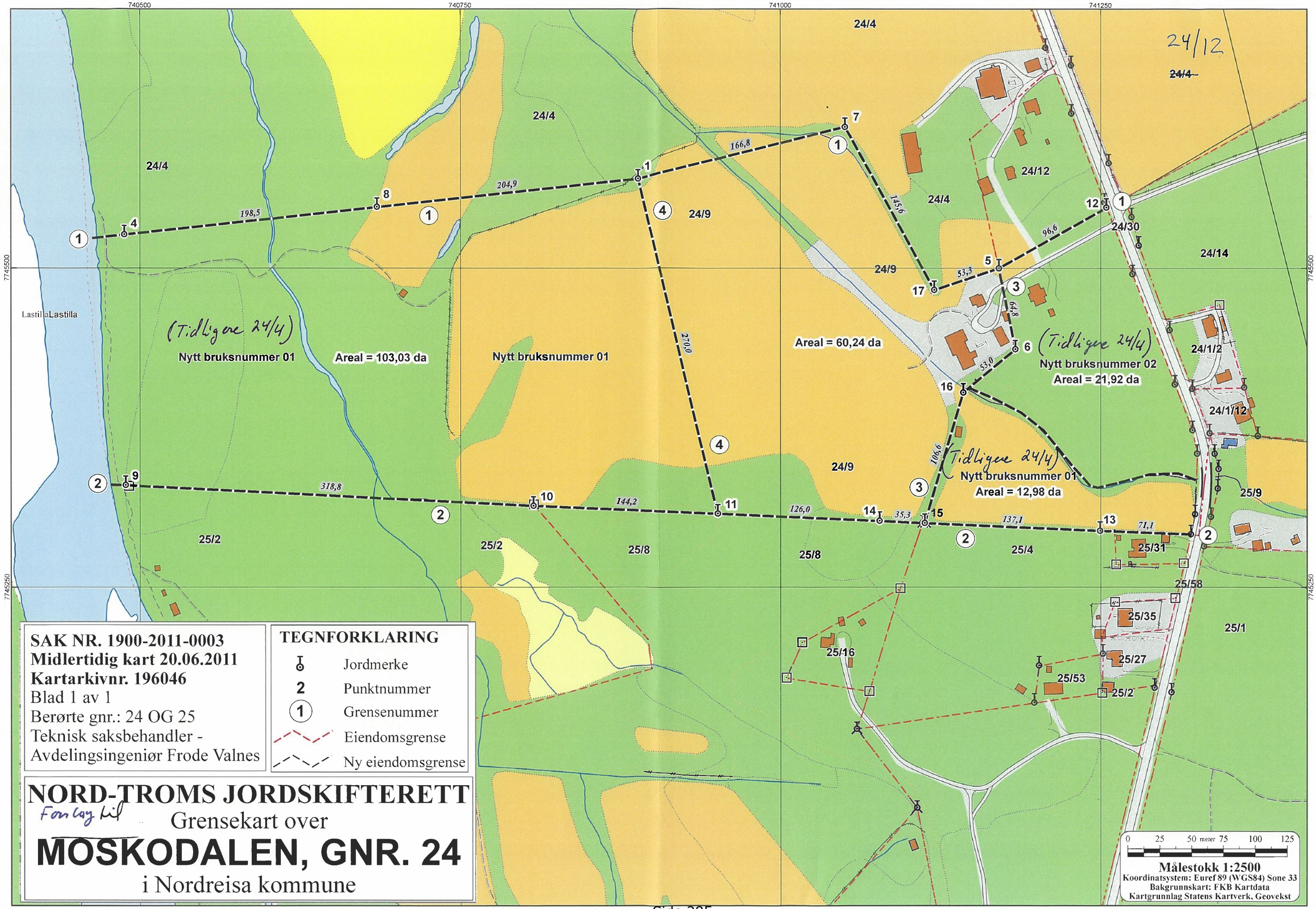

SAK NR. 1900-2011-0003
Midlertidig kart 20.06.2011
Kartarkivnr. 196046
Blad 1 av 1
Berørte gnr.: 24 OG 25
Teknisk saksbehandler -
Avdelingsingeniør Frode Valnes
TEGNFORKLARING
Jordmerke
Punktnummer
Grensenummer
Eiendomsgrense
Ny eiendomsgrense
NORD-TROMS JORDSKIFTERETT
Grensekart over
MOSKODALEN, GNR. 24
i Nordreisa kommune
Målestokk 1:2500
Koordinatsystem: Euref 89 (WGS84) Sone 33
Bakgrunnskart: FKB Kartdata
Kartgrunnlag Statens Kartverk, Geovekst
(Tidligere 24/4)
Nytt bruksnummer 01
Areal = 103,03 da
Nytt bruksnummer 01
Areal = 60,24 da
(Tidligere 24/4)
Nytt bruksnummer 02
Areal = 21,92 da
(Tidligere 24/4)
Nytt bruksnummer 01
Areal = 12,98 da
24/12
24/4
24/9
24/14
24/30
24/1/2
24/1/12
25/9
25/2
25/8
25/4
25/31
25/58
25/35
25/1
25/16
25/27
25/53
Lastilla

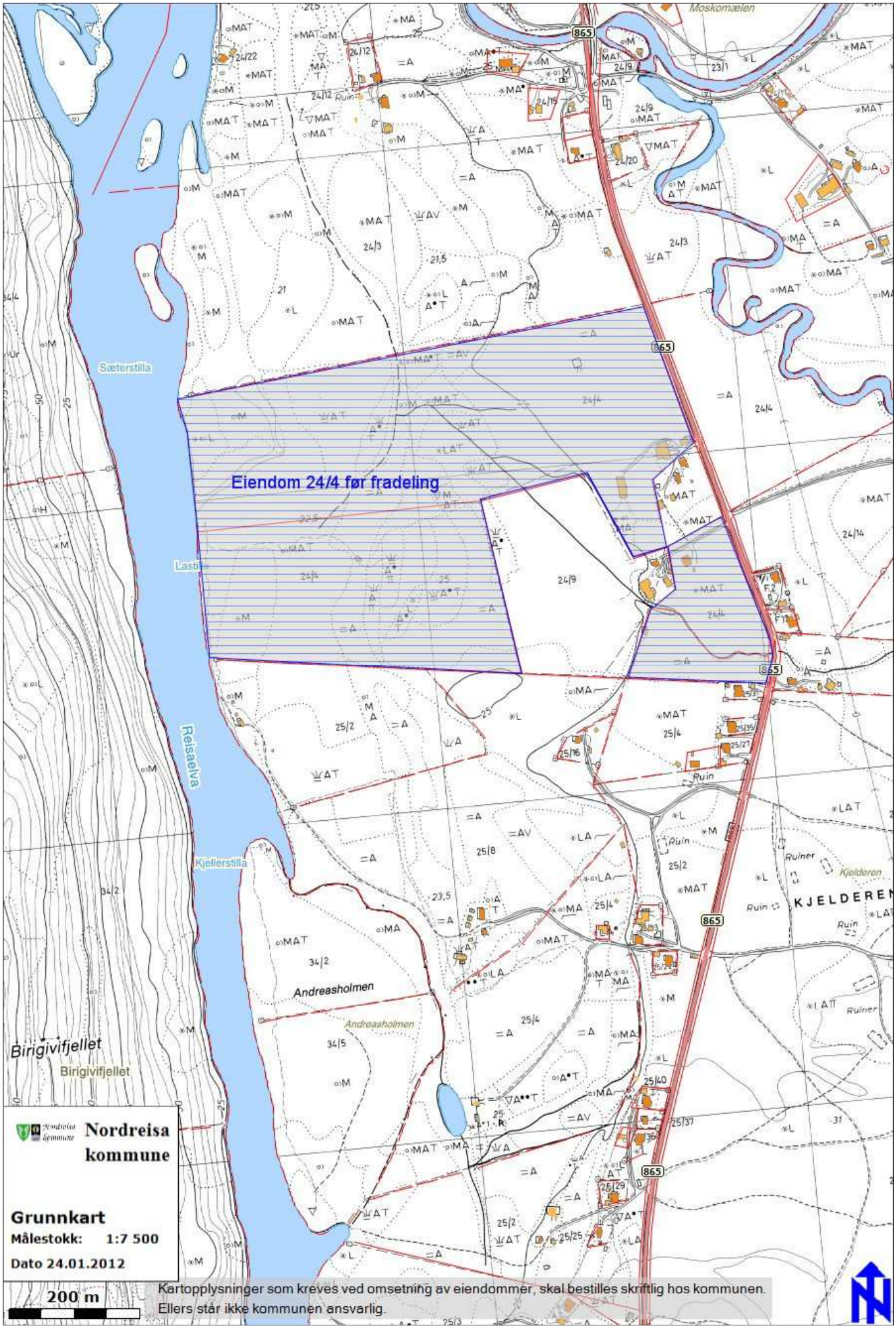
Eiendom 24/4 før fradeling
Nordreisa kommune
Grunnkart
Målestokk: 1:7 500
Dato 24.01.2012
200 m
Kartopplysninger som kreves ved omsetning av eiendommer, skal bestilles skriftlig hos kommunen.
Ellers står ikke kommunen ansvarlig.
Reisaelva
Sæterstilla
Lasti
Kjellerstilla
Birigivifjellet
Andreasholmen
KJELDEREN
Kjelderen
Moskomælen
865

Nordreisa kommune

Arkivsaknr: 2011/3944-5
Arkiv: 1942/3/6
Saksbehandler: May Halonen
Dato: 02.03.2012

Saksfremlegg

Utvalgssak	Utvalgsnavn	Møtedato
10/12	Nordreisa driftsutvalg	20.03.2012
23/12	Nordreisa driftsutvalg	21.05.2012

Søknad om deling av hyttetomt gnr 1942/3/6

Henvisning til lovverk:
Jordloven §§ 9 og 12
Matrikkellovens § 6
Plan- og bygningsloven §§ 1-8, 19-2, 20-1, 26-1, 27-1, 27-2, 27-4 og 28-1

Saksprotokoll i Nordreisa driftsutvalg - 20.03.2012

Behandling:

Forslag fra Pål Halvar Bjerkli Sp, saken utsattes for befaring.

Pål Halvar Bjerkli sitt forslag enstemmig vedtatt.

Vedtak:

Saken utsettes for befaring.

Rådmannens innstilling

Nordreisa kommune godkjenner fradeling av ca 2 daa bebygd areal til fritidsformål fra eiendom gnr 3, brn 6 i Nordreisa kommune.

Dette gjøres jfr følgende:

- Deling godkjennes jfr jordlovens § 12
- Deling jfr matrikkellovens § 6
- Deling godkjennes jfr plan- og bygningsloven §§ 20-1-m, 26-1, 27-1, 27-2, 27-4 og 28-1
- Dispensasjon fra delings- og byggeforbudet i 100 meters beltet i strandsonen godkjennes jfr plan- og bygningsloven § 1-8
- Dispensasjon fra kommuneplanens arealdel godkjennes jfr plan- og bygningslovens 19-2.

Ved avgjørelsen er det lagt vekt på at fradeling trolig ikke vil komme i konflikt med landbruksinteresser, natur- og kulturmiljø og friluftslivet i området siden tomta allerede er bebygd. Delingstillatelsen er vurdert i forhold til formål og forvaltningsmål i Naturmangfoldloven og tiltaket har ingen innvirkning på prinsippene som skal vurderes i §§ 8-12. Eiendommen er ikke i drift og fradelingen har lite å si for ressursgrunnlaget på eiendommen og avkastning eiendommen kan gi.

Det settes følgende vilkår:

- **Før oppmåling kan finne sted må det søkes om utvidet bruk av eksisterende avkjørsel og tillatelse må være gitt fra Statens vegvesen jfr uttalelse til høringsbrev av 20.02.2012.**
- **Hvis adkomsten til resten av gnr 3, brn 6 skal ha samme adkomst som den omsøkte tomta må 3/6 få tinglyst rett til adkomst. Dette kan påføres i skjøtet.**
- Byggetiltak kan ikke igangsettes før byggesøknad er levert, søknaden er behandlet og godkjenning er gitt.
- Hvis det skal legges inn vann og septikanlegg på det søkes om utslippstillatelse.
- Dersom det under arbeid i marken oppdages gjenstander eller spor etter tidligere menneskelig aktivitet i omsøkte areal, må arbeidet stanses og melding straks sendes Sametinget og Troms fylkeskommune, kulturetaten jf. kulturminnelovens § 8, 2. ledd.
- Ved eventuelt bygging skal det sikres god estetisk utforming i samsvar med tiltakets funksjon og i samspill med omgivelser og stedlig byggeskikk. Det skal ikke brukes farger på tak eller vegg som skiller seg ut fra omgivelsene på en negativ måte.
- Jfr plan- og bygningslovens § 21-9 vil tillatelse til tiltak etter § 20-1 første ledd bokstav m falle bort dersom det ikke er rekvirert oppmålingsforretning etter lov om eigedomsregistrering § 6 innen 3 år etter at tillatelsen ble gitt, eller dersom matrikkelføring vil være i strid med lov om eigedomsregistrering.

Saksopplysninger

Søker: Gerda Marie Bergland, Storvik, 9151 Storslett
Erverver: Gunnar Berglund, 9060 Lyngseidet

Det søkes her om fradeling av en bebygd tomt til fritidsformål på om lag 2 daa fra eiendom 3/6 i Nordreisa kommune. Eiendommen ligger i Storvik, om lag 17 km fra E6. Parsellen som søkes fradelt består av en hytte og ca 1,7 daa skog på middels bonitet. I følge gårdskart fra Skog og landskap har eiendom 3/6 og tilhørende eiendommer et totalareal på 342 daa. Av dette er 10 daa fulldyrka jord, 14 daa innmarksbeite, 46 daa skog på middels bonitet, 264 daa uproduktiv skog, og 8 daa annet areal. Eiendommen er ikke i selvstendig drift, men dyrka jord høstes av annet bruk i drift.

Planstatus
Tomten er i kommuneplanen definert som landbruk, natur- eller friluftsområde, og det er nødvendig med dispensasjon fra plan- og bygningsloven § 19-2.
Tomten ligger innenfor 100 metersonen til sjø, og det er nødvendig med dispensasjon fra planog bygningsloven § 1-8.

I plan og bygningsloven av 27.06.08 § 19-2 heter det: *"at dispensasjon ikke kan gis dersom hensynene bak bestemmelsen det dispenseres fra, eller hensynene i lovens formålsbestemmelse, blir vesentlig tilsidesatt. I tillegg må fordelene ved å gi dispensasjon være klart større enn ulempene etter en samlet vurdering. Det kan ikke dispenseres fra saksbehandlingsregler."*

Før det gjøres vedtak skal blant annet fylkeskommunen og statlig myndighet, hvis saksområde blir direkte berørt, være gitt mulighet til å uttale seg.
Ved vurderingen av om det skal gis dispensasjon fra planer skal statlige og regionale rammer og mål tillegges særlig vekt. Kommunen bør heller ikke dispensere fra planer, lovens bestemmelser om planer og forbudet i § 1-8 når en direkte berørt statlig eller regional myndighet har uttalt seg negativt om dispensasjonssøknaden.

I plan og bygningsloven § 1-8. - *Forbud mot tiltak mv. langs sjø og vassdrag – heter det: I 100-metersbeltet langs sjøen og langs vassdrag skal det tas særlig hensyn til natur- og kulturmiljø, friluftsliv, landskap og andre allmenne interesser.*

Det er ikke framsatt særlige grunner for dispensasjonen

Nabovarsling:
Det foreligger dokumentasjon for nabovarsling i hht. plan- og bygningslovens § 21-3. Det er ikke innkommet bemerkninger til saken.

Høringsuttalelser
Fra Statens vegvesen, 25.01.2012.
"Vi viser til brev fra Nordreisa kommune med saksnummer 2011/3944-3, hvor det søkes om fradeling av bebygd tomt til fritidsformål på eiendommen 3/6 ved Storvik i Nordreisa langs Fv. 355. Parsellen som søkes fradelt består av en hytte og skog på middels bonitet. Tomten er i kommuneplanens arealdel avsatt til LNF-område, og det må dispenseres fra plan- og bygningsloven § 19-2.

Statens vegvesen er som sektormyndighet pliktig til å uttale seg, og er i utgangspunktet positiv til søknaden. Før det kan dispenseres for slik fradeling, må det gis tillatelse til utvidet bruk av eksisterende avkjørsel på eiendommen 3/6 jfr. Veglovens § 40. På grunnlag av de oppgitte opplysninger, kan det forventes positivt svar på slik mottatt søknad. Statens vegvesen har ingen øvrige merknader til dispensasjonen."

Vurdering

Vurdering i forhold til Jordloven:
variert bruksstruktur ut frå samfunnsutviklinga i området og med hovudvekt på omsynet til busetjing, arbeid og driftsmessig gode løysingar. Ein samfunnsgagnleg bruk inneber at ein tek omsyn til at ressursane skal disponerast ut frå framtidige generasjonar sine behov.

Etter Jordlovens § 12 kan man gi delingsforbud eller samtykke. Formålet med forbud er å sikre og samle ressursene på bruket for nåværende og framtidige eiere. For å samtykke til deling må enten samfunnsmessige interesser av stor vekt tale for det, eller at deling er forsvarlig ut i fra hensynet til den avkastning eiendommen kan gi.

Parsellen som søkes fradelt består av skog på middels bonitet, men er allerede bebygd med en hytte. Parsellen ligger i Storvik midt i et landbruksområde, men den grenser ikke til dyrka jord og er skjermet i skogen.

Arealgrunnlaget på eiendommen tilsier at det ikke er mulig å drive en økonomisk forsvarlig selvstendig drift på den. Det er ingen som benytter området til beite, og tomten er allerede bebygd. Fradelingen vil trolig ikke føre til konsekvenser for landbruket i området.

Vurdering i forhold til plan- og bygningsloven:
I flg. plan- og bygningslovens § 26-1 må det ikke opprettes en ny grunneiendom, ny anleggseiendom eller endring av eksisterende eiendomsgrense på en slik måte at det oppstår forhold som strider mot denne lov, forskrift, vedtekt eller plan. Dette må ikke gjøres på en slik måte at det dannes tomter som er uegnet til bebyggelse på grunn av sin størrelse, form eller plassering etter reglene i denne lov.

I flg. § 27-1 skal opprettelse eller endring av eiendom til bygningsformål for opphold av mennesker eller dyr ikke gjennomføres med mindre det er forsvarlig adgang til hygienisk betryggende og tilstrekkelig drikkevann, samt slokkevann. I flg. § 27-2 skal bortføring av avløpsvann være sikret i samsvar med forurensningsloven før opprettelse eller endring av eiendom til bebyggelse skjer.

Det er ikke innlagt vann i hytta og det er per i dag utedo. Søknaden er ikke blitt vurdert ved teknisk avdeling siden tomten er bebygd. Hvis det blir aktuelt å legge inn vann og septikanlegg på det søkes om utslippstillatelse først.

I flg. § 27-4 må det før opprettelse eller endring av eiendom til bebyggelse blir godkjent enten være sikret lovlig atkomst til veg som er åpen for alminnelig ferdsel eller ved tinglyst dokument eller på annen måte være sikret vegforbindelse som kommunen godtar som tilfredsstillende. Avkjørsel fra offentlig veg må være godkjent av vedkommende vegmyndighet, jf. veglova §§ 40 til 43. Dersom vegforbindelse etter kommunens skjønn ikke kan skaffes uten uforholdsmessig vanske eller utgift, kan kommunen godta en annen ordning.

Jfr. uttalelse fra Statens vegvesen må det søkes om og det må gis tillatelse til utvidet bruk av eksisterende avkjørsel på eiendommen 3/6 jfr. Veglovens § 40. Hvis avkjørselen til hytta på gnr 3/6 også er adkomsten til resten av eiendommen 3/6, må gnr 3/6 få tinglyst veirett over den nye omsøkte parsellen.

I flg. § 28-1 kan grunn bare bebygges, eller eiendom opprettes eller endres, dersom det er tilstrekkelig sikkerhet mot fare eller vesentlig ulempe som følge av natur- eller miljøforhold. Det samme gjelder for grunn som utsettes for fare eller vesentlig ulempe som følge av tiltak.

Omsøkt tomt er bebygd og er derfor ikke vurdert opp mot skredkart hos NGU.

I flg. § 1-8 skal det i 100-metersbelte langs sjøen og langs vassdrag tas særlig hensyn til natur- og kulturmiljø, friluftsliv, landskap og andre allmenne interesser.

Når tomten allerede er bebygd vil ikke en fradeling føre til noen konsekvenser for friluftsinteressene i området. Tomten ligger innenfor 100 metersonen til sjø, men er plassert på oversiden av hovedveien. En eventuell fradeling av tomten skal ikke føre til mer bygging. Det er derfor ingen grunn til å tro at kulturlandskapet blir påvirket av fradelingen. I følge økonomisk kartverk og kulturminnesok.no er det ikke registrert kulturminner innenfor 100 m fra omsøkte området.

Naturmangfoldet:
Alle tiltak må vurderes opp mot naturmangfoldsloven som tok til å gjelde fra 1.7.2009. I naturmangfoldslovens § 1 heter det: *Lovens formål er at naturen og dens biologiske,*

landskapsmessige og geologiske mangfold og økologiske prosesser tas vare på ved bærekraftig bruk og vern, også slik at den gir grunnlag for menneskenes virksomhet, kultur, helse og trivsel, nå og i fremtiden, også som grunnlag for samisk kultur.

I lovens § 4 om forvaltningsmål for naturtyper og økosystemer heter det:
Målet er at mangfoldet av naturtyper ivaretas innenfor deres naturlige utbredelsesområde og med det artsmangfoldet og de økologiske prosesser som kjennetegner den enkelte naturtype. Målet er også at økosystemets funksjoner, struktur og produktivitet ivaretas så langt de anses rimelige.

I lovens § 7 som omhandler prinsipper i offentlig beslutningstaking i §§ 8 til 12 framgår det følgende: *Prinsippene i §§ 8 til 12 skal legges til grunn som retningslinjer ved utøving av offentlig myndighet, herunder når et forvaltningsorgan tildeler tilskudd, og ved forvaltning av fast eiendom. Vurderingen etter første punktum skal fremgå av beslutningen.*

Dette vil si at når natur er berørt skal formålet og forvaltningsmålet i denne loven vurderes. Reglene for bærekraftig bruk og vern av naturen skal være førende. Prinsippene i §§ 8 – 12 skal vurderes vedrørende naturmangfold, dvs biologisk mangfold, landskap og geologi, og vurderingene skal framgå i framstillingen av saken.

Området er søkt opp i Artstatabanken som er en nasjonal kunnskapskilde for biologsk mangfold og på miljostatus.no. Det er på den omsøkte parsellen eller i området ikke gjort funn av rødlistearter i kategoriene sårbar, nær truet, sterkt truet eller kritisk truet. Det er heller ikke registrert sårbare naturtyper i området.

Ut i fra de prinsippene som skal vurderes kan vi ikke se at det omsøkte parsellen kommer i konflikt med hovedformålet i det som naturmangfoldloven skal verne om.

Samlet vurdering:
Tomten er i kommuneplanen definert som landbruk, natur- eller friluftsområde, og det er nødvendig med dispensasjon fra Plan- og bygningsloven § 19-2. Tomten ligger innenfor 100 metersonen til sjø, og det er nødvendig med dispensasjon fra plan- og bygningsloven § 1-8. Omsøkt tomt er bebygd med hytte, og fradelingen vil trolig ikke føre til konsekvenser for kulturlandskap, kulturminner, friluftsliv eller reindrift.

Arealgrunnlaget på eiendommen tilsier at det ikke er mulig å drive en økonomisk forsvarlig selvstendig drift på den. Det er ingen som benytter området til beite, og tomten er allerede bebygd. Fradelingen vil trolig ikke føre til konsekvenser for landbruket i området og vi anser derfor delingen forsvarlig ut fra hensynet til den avkastning eiendommen kan gi.

Nordreisa kommune

Arkivsaknr: 2010/6005-11
Arkiv: 1942/26/10/3
Saksbehandler: Hilde Henriksen
Dato: 04.05.2012

Saksfremlegg

Utvalgssak	Utvalgsnavn	Møtedato
24/12	Nordreisa driftsutvalg	21.05.2012

Klage på slamtømming eiendommen 1942/26/10/3

Henvisning til lovverk:
Forskrift for renovasjon i kommuner tilsluttet Avfallsservice AS, Nordreisa kommune, Troms

Vedlegg
1 Renovasjon og slamtømming gnr 1942/26/10/3
2 Renovasjon mv. for eiendom gnr. 1942/26/10/3
3 Slamtømming eiendommen 1942/26/10/3
4 Vedr. klage på slamtømming eiendommen 1942/26/10/3 - Reidar Skjønsfjell
5 Slam eiendommen 1942/26/10-3
6 Klage på renovasjon, slamtømming på gnr. 1942/26/10/3
7 Klage på slamtømming
8 Vedrørende klage på slamtømming på eiendommen gnr. 1942/26/10/3
9 Vedrørende renovasjon - slamtømming
10 Vedrørende gebyr for slamtømming 2010

Rådmannens innstilling

Innkrevd slamgebyr 2010 inkl innkrevingsgebyr, totalt kr 2396,32, skal Avfallsservice betale tilbake til eier av eiendommen 1942/26/10/3. Tilbakebetalingen skal være gjennomført innen en måned etter at saken er ferdigbehandlet.

Saksopplysninger

I brev av 12.03.2012 påklager eier av eiendommen 1942/26/10/3 betaling av slamtømming i 2010 med tilhørende utlegg til Kredinor. Han ber om å få tilbakebetalt totalt kr 2.396,32 inkl innkrevingsgebyrer. Bakgrunnen for klagen er manglende tilbud om tømming av septiktanken i 2010.

I brev av 03.01.2011 til Nordreisa kommune påklager eier av eiendommen 1942/26/10/3 manglende slamtømming i 2010. Kommunen ber i brev av 14.04.2011 om uttalelse fra

Avfallsservice i sakens anledning. I brev av 06.05.2011 beskriver Avfallsservice henvendelse fra eier pr 09.03.2010 om tømming av tanken med påfølgende avbestilling dagen etter da eier har pumpet tanken tom selv og derfor ikke trenger Avfallsservice sin tjeneste. Avfallsservice gir ingen opplysninger om tømming i ordinær tømmesesong.
Det er ingen dokumenter i saken som viser at behandlingen av denne ble avsluttet i 2011.

I januar 2012 påklager igjen eier av eiend 1942/26/10/3 manglende tilbud om slamtømming i 2010 med påfølgende forespørsel fra kommunen til Avfallsservice og deres tilbakemelding som beskriver samme som beskrevet ovenfor.

I brev av 17.03.2012 beskriver eier av eiendommen 1942/26/10/3 telefonsamtalene fra mars 2010. I følge hans opplysninger skulle Avfallsservice ha kr 2.000,- i betaling for denne tømmingen. Eier kjøpte da plastslange og tinte avløpet selv.
Videre skriver eier at Avfallsservice tømte septiktanken på eiendommen 08.02.2012 og at han regner med at denne tømmingen gjelder for 2011 siden Avfallsservice ikke tømte tanken i 2011. Dette bekreftes av Avfallsservice i brev av 06.02.2012 der det heter at da de er usikre på om tømming ble gjennomført i 2011, vil vi gjennomføre denne snarest.

I gjeldende gebyrsatser for 2010 vedtatt av Nordreisa kommunestyre er følgende satser vedtatt for ekstra tømming av septiktanker:

Ekstra tømming septik	kr 1747,- inkl mva
Ekstra tømming septik i perioden 1.11–30.4	kr 3276,- inkl mva

Vurdering

Ordinær slamtømming foretas i hht gjeldende renovasjonsforskrift fortrinnsvis vår, sommer og høst. Vanligvis tømmes septiktanker i Reisadalen sent på høsten. For tømming oftere enn en gang i året må abonnenten betale ekstra for dette.

Ut fra korrespondansen i saken har ikke Avfallsservice dokumentert at de har gitt tilbud om ordinær tømming av septiktanken på eiendommen 1942/26/10/3 verken i 2010 eller i 2011. Tilbud om ordinær tømming gis ved at Avfallsservice besøker eiendommen i ordinær tømmeperiode med formål å tømme septiktanken. Ordinær tømmeperioden må forstås til perioden fra og med mai til og med oktober. Dette ut fra vedtatt høy gebyrsats for ekstra tømming utenom denne perioden i året.

Nordreisa kommune har også prøvd å få til en administrativ løsning med Avfallsservice i denne saken gjennom epost og samtaler, men har ikke fått tilbakemelding fra Avfallsservice.

Grunnet manglende tilbud om ordinær slamtømming i 2010, vurderes det at innkrevd slamgebyr 2010 sammen med påløpte innkrevingskostnader skal tilbakebetales abonnenten.

Nordreisa kommune
Teknisk avdeling

Reidar T. Skjønsfjell

9151 STORSLETT

Deres ref:	Vår ref:	Løpenr:	Arkivkode	Dato
	2010/6005-1	44252/2010	1942/26/10/3	10.12.2010

Renovasjon og slamtømming gnr 1942/26/10/3

Vi viser til telefonsamtale samt samtale på undertegnedes kontor 6.des.

Som svar på Deres spørsmål vil jeg gi følgende orientering om plikter og rettigheter knyttet til kommunens renovasjonsordning og slambehandling.

Nordreisa kommune vedtok *Forskrift for renovasjon i kommuner tilsluttet Avfallsservice AS, Nordreisa kommune,* 16.12 1999.
Forskriften ble satt i kraft 26.06.2000 og innebærer tvungen renovasjon for alle bebygde eiendommer i kommunen, både boliger og hytter uavhengig av avstand til veg, se nedenfor.
Vi refererer noen av paragrafene i forskriften:

Renovasjonsordningen

§ 4. *Tvungen renovasjonsordning*

Avfallsservice AS skal samle inn forbruksavfall/husholdningsavfall og tømme slamavskillere m.v. som omfattes av disse forskriftene. Avfallsservice AS kan gi tillatelse til at andre står for innsamling og/eller tømmingen i grender, borettslag eller andre deler av kommunen. Alle eiendommer som ligger i renovasjonsområdet omfattes av kommunens renovasjonsordning. Ordningen skal omfatte alle boligeiendommer samt hytter og fritidseiendommer. Det er plikt for kundene å kildesortere avfallet sitt i samsvar med gjeldende sorteringsordning. Sorteringsplikten gjelder ikke fritidsabonnement dersom dette ikke er spesielt bestemt, kfr. § 23.

§ 9. *Forbrenning av avfall – private fyllplasser*

Forbrenning og deponering (fyllplasser) av avfall i privat regi er forbudt uten konsesjon fra forurensningsmyndighetene.

§ 11. *Kommunens og Avfallsservices ansvar og plikter*

Kommunen skal sørge for at kundene har et hygienisk, miljømessig godt og kostnadseffektivt renovasjonstilbud. Avfallsservice AS har ansvar for at innsamlinga utføres på slik måte at den er til minst

Postadresse:
Postboks 174
9156 Storslett
E-post: postmottak@nordreisa.kommune.no

Besøksadresse:
Sentrum 17

Internett:
www.nordreisa.kommune.no

Telefon: 77 77 07 00
Telefaks: 77 77 07 01

Bankkonto: 4740 05 03954

Organisasjonsnr: 943 350 833

mulig ulempe for kundene. Avfallsbeholdere skal behandles hensynsfullt og skal forlates i lukket stand. Der kunden har hensiktsmessig festeanordning for dunken, skal renovatøren forlate dunken festet i denne.

Avfallet skal samles inn på fast ukedag – unntatt når annet er kunngjort – eller når renovasjonsdagen faller på en bevegelig helligdag.

Avfallsservice AS har ansvar for å informere kundene om gjeldende renovasjonsordning, og skal bistå aktivt med veiledning til praktiske tiltak ved plassering og sikring av avfallsbeholderne. Når forskriftsmessig levert avfall er samlet inn, er avfallet Avfallsservices ansvar og eiendom.

§ 14. *Plassering av oppsamlingsenheten*

Oppsamlingsenheten skal plasseres på et plant og fast underlag og være så godt festet til underlaget at vind ikke kan flytte enheten. Ved innendørs oppsamlingssystem må enheten plasseres i eget avfallsrom. Avfallsbeholderne skal stå på fast underlag for å forebygge velting.

Det skal avsettes tilstrekkelig areal til oppsamlingsenheten og adkomsten skal være fri for hindringer som kan gjøre hentingen vanskelig. Vinterstid skal adkomsten være ryddet for snø, og om nødvendig være sandstrødd.

På tømmedagen skal avfallsbeholder fra husholdninger settes fram nærmest mulig vei. I regulert område skal oppsamlingsenheten være plassert i eiendomsgrense mot vei. Utenfor regulert område skal oppsamlingsenheten være plassert så nært vei som praktisk mulig, men maksimum 6 meter fra veikant. Når særlige forhold til sier det, kan annen plassering vurderes av Avfallsservice AS. Dersom avfallsbeholderen ønskes plassert lengere enn nevnt ovenfor, må eieren inngå spesiell avtale med Avfallsservice AS. Slik avtale betinger et tillegg i gebyret som øker med avstanden, jf. gebyrregulativ.

Plassering av avfallsbeholdere over 240 liter skal avtales med renovatøren.

§ 16. *Krav til kjørbar vei*

Som kjørbar vei regnes vei som har snuplass og dessuten kurvatur, stigningsforhold, bredde og styrke til å tåle akseltrykk 8 tonn og kjøretøylengde minst 8 meter. Veien må ha en fri høyde på minst 4 meter.

Det forutsettes at offentlige veier er kjørbare for renovasjonstransport. Private enkelt-/fellesadkomster regnes ikke som kjørbar vei. Om vinteren må veien og evt. snuplass være brøytet og om nødvendig sandstrødd.

Det er renovasjonssjåførens ansvar å vurdere om veien er kjørbar. Dersom renovering ikke kan foretas, må ledelsen i avfallsselskapet varsles umiddelbart.

Annen avtale kan inngås i spesielle tilfeller.

Tømming av slam fra slamavskiller/septiktank

§ 21. *Abonnentens og tømmerens rettigheter og plikter*

Abonnenten skal sørge for at anleggene som tømmes er lett tilgjengelig for tømming med bil. Overdekking av kumlokk med snø, is, jord, plantekasser m.v. fjernes av abonnenten før tømming utføres. Den som tømmer anlegget har rett til å plassere nødvendig utstyr på eiendommen for å få utført tømmingen.

Avfallsservice AS plikter å varsle ved kunngjøring gjennom lokale aviser eller på annen betryggende måte når tømmingen skal finne sted. Tømmingen skal utføres på slik måte at beboerne ikke unødig sjeneres av støy og lukt. Anlegget skal forlates i lukket stand. Grinder, porter og dører skal lukkes og evt. låses.

Tømming foretas fortrinnsvis vår, sommer og høst.

§ 22. *Tømmerutiner*

For eiendommer med fast bosetting og med toalett tilknyttet slamavskilleren, skal slamavskilleren tømmes minst en gang hvert år. For eiendommer med fast bosetting uten toalett tilknyttet slamavskiller og for fritidseiendommer skal slamavskilleren tømmes minst en gang hvert fjerde år. For eiendommer med

offentlig bygg eller næringsbygg tilknyttet slamavskiller, skal slamavskilleren tømmes hvert år. Tette oppsamlingstanker tømmes etter avtale, minst en gang hvert år.

Oftere tømming enn ovenfor utføres etter skriftlig avtale med eieren. For oftere tømming må det betales tilleggsgebyr i hht til gebyrregulativ.

§ 25. *Betalingsbetingelser og gebyrets størrelse*

Eierkommunene gir forskrifter om gebyrenes størrelse.

Kriterier for eventuell differensiering av gebyrer framgår av gjeldende forskrift.

a) Avfall

1. Abonnenten skal betale et fast årlig gebyr. Gebyr betales også ved levering av avfall som ikke inngår i den faste renovasjonsordningen.

2. Gebyr skal også betales ved levering av avfall på miljøstasjon eller behandlingsanlegg. Det skal betales etter vekt.

b) Slamavskillere

1. Abonnenten skal betale et årlig gebyr.

Det skal betales gebyr i tillegg til årlig gebyr ved ekstraordinær tømming

Priser

Renovasjonsgebyr:	Standardabonnement	kr 3279,-
	Miniabonnement	kr 2800,-
	Miniabonnement /kompost	kr 2800,-
	Fritidsabonnement	kr 875,-
Slamgebyr:	Slamtømming bolig (inntil 4 m3) tømming hvert år	kr 1656,-
	Slamtømming bolig (inntil 4 m3) tømming hvert 2. år	kr 868,-
	Ekstra tømming septik	kr 2184,-
	Ekstra tømming i perioden 1.11 -30.04	kr 3276,-

Nordreisa kommunestyre fastsetter gebyrsatsene. Innkreving av gebyr blir gjort av Avfallsservice AS

Det er ikke tillatt å tømme kloakkslam utenom ordningen med levering til godkjent renseanlegg. Tømme/ pumpe slam til terreng, bekker eller elv er brudd på Forurensningloven, jfr. kap .3 og kap.4.

Dersom det er behov for ytterligere presisering henviser vi til *Forskrift for renovasjon i kommuner tilsluttet Avfallsservice AS, Nordreisa kommune,* 16.12 1999., *Forurensningsloven 1981* med senere endringer og *Forurensningsforskriften*.
Disse finnes på internett under Lovdata, eller de kan få disse hos oss ved bestilling.

Med hilsen

Roy Jørgensen
Teknisk sjef
Direkte innvalg: 77 77 07 50

Kopi til:
Avfallservice AS Hovedvegen 62 9152 SØRKJOSEN

NORDREISA KOMMUNE
SERVICEKONTORET
10 JAN. 2010
SAKSNR 10/6005
DOK.NR.
LØPENR. ARK.KODE

Nordreisa kommune

Teknjsk avdeling / v teknisk sjef

Potka, 3/1 2011

Deres ref: 2010/6005-1

Viser til Deres brev av 10.12.2010.

Som svar på min klage på rutinene til Avfallsservice A/S vedrørende slamtømming står det ingenting om hvorfor jeg får krav om betaling for en tjeneste som ikke er gitt. Jeg har betalt gebyr for slamtømming i året 2010, men det er ikke utført noe slamtømming. Så nå må jeg enten få innbetalt avgift tilbake eller at betalt avgift blir godskrevet året 2011.

Nå er jeg den eneste som bor på denne adressen, så jeg kan gjærne gå inn på en avtale om tømming hvert 2. år pris kr 868,-.

Med hilsen

Reidar Skjønsfjell

P.s. kopi til Avfallsservice A/S

Nordreisa kommune
Teknisk avdeling

Avfallsservice AS
Hovedvegen 62
9152 SØRKJOSEN

Deres ref:	Vår ref:	Løpenr:	Arkivkode	Dato
	2010/6005-3	14697/2011	1942/26/10/3	14.04.2011

Slamtømming eiendommen 1942/26/10/3

Eier av eiendommen gnr 26 bnr 10 fnr 3, Reidar Skjønsfjell, klager over at det blir krevd betalt for slamtømming som ikke blir utført.
Reidar Skjønsfjell sier at han har betalt gebyr for slamtømming i 2010, men at det ikke ble utført slamtømming. Han krever enten få tilbakebetalt avgift eller godskrevet 2011.
Dette er forhold mellom Avfallsservice A/S og abonnenten som Avfallsservice må avklare og evt. ordne opp i med abonnenten.
Vi antar at Avfallsservice A/S følger opp tømmerutiner som er avtalt med abonnent og i samsvar med gjeldende *Forskrift for renovasjoni kommuner tilsluttet Avfallsservice A/S.*

Skjønsfjell ønsker avtale om tømming hvert 2. år.
Dette er imidlertid i strid med gjeldende forskrift hvor fast bosetning skal ha tømming hvert år.
Eventuelt avvik fra forskriftene må behandles som dispensasjon.
Vi ber derfor om Avfallsservice A/S uttalelse til ovennevnte, herunder også opplysning om slamavskillerens tekniske tilstand, før kommunen eventuelt behandler søknad om dispensasjon.

Med hilsen

Roy Jørgensen
Teknisk sjef
Direkte innvalg: 77 77 07 50

Kopi til:
Reidar Skjønsfjell 9151 STORSLETT

Postadresse:
Postboks 174
9156 Storslett
E-post: postmottak@nordreisa.kommune.no

Besøksadresse:
Sentrum 17
www.nordreisa.kommune.no

Telefon: 77 77 07 00
Telefaks: 77 77 07 01

Bankkonto: 4740 05 03954
Organisasjonsnr: 943 350 833

Nordreisa kommune
Teknisk avdeling

Nordreisa og Kvænangen lensmannskontor
Postboks 32
9156 STORSLETT

Deres ref:	Vår ref:	Løpenr:	Arkivkode	Dato
Eriksen	2010/6005-4	16144/2011	1942/26/10/3	27.04.2011

Vedr. klage på slamtømming eiendommen 1942/26/10/3 - Reidar Skjønsfjell

Vi viser telefonsamtale 26.04.2011.

Nordreisa kommune har sammen med de andre kommunene i Nord-Troms etablert et interkommunalt avfallsselskap Avfallservice AS. Dette ble gjort for mange år siden. Avfallservice AS tar seg av all renovasjon og slamtømming/ slambehandling i Nord-Troms på vegne av de seks eierkommunene.
Selskapet virksomhet og tjenesteområde er regulert gjennom lokal forskrift *FOR-1999-12-16-1594*. Denne er hjemlet i Forurensningsloven §30,§31,§33 og §34.
Avfallsservice AS forestår all utøvende tjeneste innen ovennevnte område, inkl. både tømming av slamavskillere samt fakturering og innkreving av gebyr.

Kommunen er klageinstans.

Når det gjelder klage fra Reidar Skjønsfjell datert , så har vi oversendt saken til Avfallsservice AS og bedt om redegjøring i forhold til klagerens anførsler, jfr. vedlegg. Vi har også bedt Avfallservice AS ordne opp i saken dersom abonnentens anførsler er korrekte. Samtidig har vi presisert nødvendigheten av at gjeldende forskrift for tjenesten etterkommes.

Ut fra ovenstående kan vi ikke se at Reidar Skjønsfjell har grunnlag for å påklage kommunens behandling av saken. En må i så tilfelle avvente resultatet av den pågående saksbehandlingen.

Med hilsen

Postadresse:
Postboks 174
9156 Storslett
E-post: postmottak@nordreisa.kommune.no

Besøksadresse:
Sentrum 17

www.nordreisa.kommune.no

Telefon: 77 77 07 00
Telefaks: 77 77 07 01

Bankkonto: 4740 05 03954

Organisasjonsnr: 943 350 833

Roy Jørgensen
Teknisk sjef
Direkte innvalg: 77 77 07 50

Vedlegg: Brev til Avfallservice AS datert 14.04.2011

AVFALLSSERVICE AS

Org.nr. 964 180 644

Deres ref:	Vår ref.:	Deres dato:	Vår dato: 06.05.2011

Nordreisa kommune
v/Røy Jørgensen
Postboks 174
9156 Storslett

NORDREISA KOMMUNE
SERVICEKONTORET
11 MAI 2011
SAKSNR.
DOK.NR.
LØPENR.
ARK.KODE

Slam eiendom 1942 26/10-3

Viser til ditt brev av 14.04.2011 der du tar opp forhold rundt slamtømming til Reidar Skjønnsfjell.

- ✓ Ifølge notater gjort på Skjønnsfjells avtale, bestilte han slamtømming høsten 2009. Tømmingen ble utført 14.09.2009. Siden det ikke var slamabonnement på eiendommen, ble tømmingen betalt i sin helhet i termin 4/2009.
- ✓ Fra årskiftet 2010 ble det registrert slamabonnement på eiendommen.
- ✓ 09.03.2010 ønsker Skjønnsfjell tømming av tanken. Dagen etter kommer ny beskjed fra Skjønnsfjell om at han har pumpet ut tanken sjøl, og trenger derfor ikke vår tjeneste.

Det blir ikke riktig å kreve gebyret tilbake på bakgrunn av dette. Årets tømming vil etter planen utføres i løpet av sommeren/ høsten som dekkes inn av årets gebyr.

Med hilsen
Avfallsservice

Avfallsservice AS
Hovedvelen 62
9152 SØRKJOSEN

Mariann Vangen Persen

Adresse	Telefon	Faks	e-post	Hjemmeside
Hovedvn. 62 9152 Sørkjosen	7777 0000	7777 0001	firmapost@avfallsservice.no	www.avfallsservice.no

Til Nordreisa Kommune /v teknisk avdeling. Potka, 11.01. 2012

NORDREISA KOMMUNE
SERVICEKONTORET
Roy Jørgensen
19 JAN. 2012
SAKSNR.
DOK.NR.
LØPENR. ARK.KODE

Klage!

Jeg sender herved en klage på Avfallsservice A/S, Sørkjosen.

Avfallsservice har heller ikke i 2011 foretatt slamtømming på Skjønsfjell 26-10-3.

Det ble heller ikke foretatt slik tømming i 2010. jeg vil gjerne vite hvorfo,r da jeg har betalt vedtatt gebyr for denne tjenesten. Jeg klaget også i fjor , men det førte ikke fram.

Så hva er det som skjer. Om Dere ikke tror meg , så ligger beviset i septiktanken om Dere vil se. Mvh.

Reidar Skjønsfjell
Reidar Skjønsfjell
Potka.

Kopi til Rådmann

Nordreisa kommune
Teknisk avdeling

Avfallsservice AS
Hovedvegen 62
9152 SØRKJOSEN

Deres ref:	Vår ref:	Løpenr:	Arkivkode	Dato
	2010/6005-7	4432/2012	1942/26/10/3	01.02.2012

Klage på slamtømming

Nordreisa kommune har mottatt klage fra Reidar Skjønsfjell, Potka, gnr 26 bnr 10 Fnr 3, vedrørende mangelfull slamtømming.
Vi ber om uttalelse fra Avfallservice AS

Med hilsen

Roy Jørgensen
Teknisk sjef
Direkte innvalg: 77 77 07 50

Vedlegg
1 Klage på slamtømming

Postadresse:
Postboks 174
9156 Storslett
E-post: postmottak@nordreisa.kommune.no

Besøksadresse:
Sentrum 17

www.nordreisa.kommune.no

Telefon: 77 77 07 00
Telefaks: 77 77 07 01

Bankkonto: 4740 05 03954

Organisasjonsnr: 943 350 833

NORDREISA KOMMUNE
SERVICEKONTORET
08 FEB. 2012
SAKSNR.
DOK.NR.
LØPENR.
ARK.KODE

AVFALLSSERVICE AS

Org.nr. 964 180 644

Deres ref: **Vår ref.:** **Deres dato:** **Vår dato:** 06.02.2012

Nordreisa kommune
v/ Roy Jørgensen
Postboks 174
9156 STORSLETT

Vedrørende klage på slamtømming på eiendom 26/10/3 i Nordreisa kommune

I 2010 ble ingen tømming av septiktank gjennomført av oss. Eier Reidar Skjønsfjell ringte og bestilte tømming i mars, men neste dag ringte han og meldte fra om at han pumpet ut tanken selv. Vi har ingen opplysinger på at eier har utslippstillatelse.

Da vi er usikre på om tømming ble gjennomført i 2011, vil vi gjennomføre denne snarest.

Med hilsen
Avfallsservice AS

Avfallsservice AS
Hovedvn. 62
9152 SØRKJOSEN

Gørill Gulbrandsen

Kopi: Reidar Skjønsfjell, Potka, 9151 Storslett

Adresse Hovedvn. 62 9152 Sørkjosen
Telefon 7777 0000
Faks 7777 0001
e-post firmapost@avfallsservice.no
Hjemmeside www.avfallsservice.no

NORDREISA KOMMUNE
SERVICEKONTORET
20 FEB. 2012
SAKSNR.
DOK.NR.
LØPENR.
ARK.KODE

Nordreisa kommune
UNNTATT
OFFENTLIGHET
Jfr. Off. lov § B1

Potka, 17.02 2012

Til Nordreisa kommune

v/ teknisk avdeling.

Jeg har, i likhet med dere, mottatt et brev fra Avfallsservice A/S, Sørkjosen.

I brevet vedgår Avfallsservice at de i 2010 ikke har foretatt slamtømming hos meg.

Da er det vel ikke noen grunn for å belaste meg med gebyr for sammme tjeneste, så jeg oppretholder mitt krav om tilbakebetaling av innbetalt gebyr kr.1656,24 samt et uberettiget utlegg til Kredinor kr. 740,08.

Sum utlegg: kr.1656,24 + kr. 740,08 = kr. 2396,32.

Hva angår telefonsamtale i marsmåned 2010:

Jeg ringte Avfallsservice og spurte om de kunne komme å tømme tanken for avløpet til tanken var tett. Det skulle de ha kr. 2000,0 for å gjøre. Da sa jeg at da ordner jeg det sjøl.

Så jeg kjøpte en tynn plastslange og tinte øpp avløpet, ogdet var det. Og til det trengs det vel ingen utslipstillatelse. Avfallsservice var og tømte septiktanken min den 08.02 2012, jeg regner med at gjelder for 2011. Sjåføren på pumpebilem innrømmet at han ikke hadde vært her i2011. Han viste ikke at jeg bodde her hvor jeg bor, han trodde at jeg bodde ved veien.

Så nå regner jeg med at alle uklarheter om hvor jeg bor, og om hvor ofte septiktanken min skal tømmes er avklart.

Mvh.

Reidar Skjønsfjell

Potka.

Vedlegg: Kopi av brev fra Avfallsservive og krav fra Kredinor

NORDREISA KOMMUNE
SERVICEKONTORET

14. MARS 2012

SAKSNR.
DOK.NR.
LØPENR. ARK.KODE

Potka,12.03.2012

Til Nordreisa kommune

v/ teknisk avdeling.

Jeg viser til mitt brev av 17.02.2012, hvor jeg ber om å få dekket mine utlegg vedrørende gebyr for slamtømming 2010 , likeså uberettiget utlegg til Kredinor. Tilsammen kr. 2396,32. Dette er jo bare en" fillesak", som jeg synes ikke er en kommune vert. Avfallsservice a/s har jo inrømmet at de ikke var å slamtømte min septiktank i 2010. Og derav var det ikke noen grunn til å koble inn Kredinor, for å kreve inn et gebyr de ikke hadde krav på .

Jeg regner med at kommunen rydder opp i denne saken, og sender meg en orientering om hva kommunen skal gjøre.

Mvh.
Reidar Skjønsfjell
Reidar Skjønsfjell, Potka.

Kopi til Avfallsservice og Rådmann.

Nordreisa kommune

Arkivsaknr: 2012/2136-1
Arkiv: 420
Saksbehandler: Roy Jørgensen
Dato: 07.05.2012

Saksfremlegg

Utvalgssak	Utvalgsnavn	Møtedato
25/12	Nordreisa driftsutvalg	21.05.2012

Vaktmestertjenesten

Henvisning til lovverk: AML§ 1-1

Vedlegg:
1 Oversikt vaktmester

Rådmannens innstilling

Driftsutvalget ber kommunestyret revurdere sitt vedtak om å fjerne 0,6 årsverk vaktmesterstilling og ta dette opp igjen når naturlig fratredelse skjer.

Saksopplysninger

Kommunestyret vedtok i 11/72 å redusere vaktmestertjenesten tilsvarende 0,6 årsverk.

Vurdering

Vaktmestertjenesten har over flere år blitt utsatt for press. Med jevne mellomrom, som regel i hver valgperiode blir denne yrkesgruppen tema for innsparing og nedskjæring.
Vaktmestertjenesten ble i 1996 omorganisert tilnærmet en ”vaktmester-pool” hvor alle vaktmestrene må utføre tjenester ved flere enn ett tjenestested. Siden vi har forholdsvis langt mellom ytterkantene hvor vaktmestertjenesten skal utføres, har en valgt at hver vaktmester har sitt faste oppmøtested, som også betegnes som tjenestested eller arbeidssted. Dette for at en skal unngå å bruke unødig tid – til og fra ”hovedbase” og til arbeidsstedet. Dersom alle skulle møte opp på fastsatt base, som naturlig ville være Meieriet i Sørkjosen, så ville det hver dag gå mange arbeidstimer bort til kjøring til den enkeltes arbeidssted. Denne kjøringen ville dessuten regnes som tjenestekjøring og utgjøre betydelige summer i løpet av året. Derfor er det mest effektivt og minst kostnadskrevende at den enkelte vaktmester møter på sitt faste tjenestested.
Ved omorganiseringen i 1996 ble antall stillinger redusert med 3 årsverk. Samtidig ble oppgavene med hjelpemidler og trygghetsalarmer lagt til vaktmestrene. Disse tjenestene var

tidligere underlagt hjemmetjenesten og utgjorde den gang ca 1 årsverk. Siden 1996 har vaktmestrene utført tjenesten noe som etterhvert har økt til mellom 1,5 og 2,0 årsverk. Det innebærer ofte mye kjøring ved henting av hjelpemidler, for deretter montere, justere eller tilpasse utstyr for den enkelte bruker.
Vaktmestrene benyttes foruten daglig vedlikehold, også til mindre byggeprosjekter, da dette både er den billigste måten å få ting utført, men også da det ofte er vanskelig å få private bygningsarbeidere.
De fleste vaktmestrene har vært ansatt i kommunen mellom 10 og 35 år. Skal en redusere tjenesten med det som er vedtatt i kst. Sak 11/72 med 0,6 årsverk, må det enten skje ved naturlig avgang eller omplassering. En undersøkelse viser at ingen vaktmestre fratrer i 2012. Det er heller ikke saklig grunn til oppsigelse, uten at en tjeneste blir lagt ned. Det neste som da må vurderes er omplassering.
I kommunestyrebehandlinga av budsjett 2012 er det tatt opp spørsmål om samordning av utetjenesten og vaktmestertjenesten. Til dette er å opplyse at den som skal arbeide ved anleggsseksjonen må ha de særskilte sertifikater som kreves for å arbeide på vann og kloakkanlegg. Ingen av vaktmestrene har slike sertifikat. Skal noen av vaktmestrene over i VA-tjenesten må de gjennomføre nødvendig opplæring / kursing og klare kravene for disse sertifikatene. VA-tjenesten er dessuten i beredskap å må stadig rykke ut ved ledningsbrudd, tette kloakker eller kloakkinnslag i bygninger. Det vil være vanskelig å utføre fullverdig jobb med en ”fra- til ” tilværelse. Inne vegvedlikehold kreves det at mannskapene kjører de biler og maskiner som vi har i tjenesten. Dette vil også kreve sertifikater for tunge kjøretøy, foruten maskinførerbevis. Skal kommunen bekoste slik opplæring? For de som er kjent med vår organisasjon vil vite at 8 av 14 vaktmestre er over 60 år, men de øvrige 6 år rundt 50 år.
Vaktmestrene gjør en prisverdig jobb og er fleksibel i hvor de utfører tjenesten. Alle har mer enn ett tjenestested. Flere har fra 2 til 8 ulike tjenestesteder og i mellom alle disse skal man forflytte seg.
De fleste vaktmestrene har også sine soner /distrikt hvor de utfører tjenester for hjemmetjenesten (trygghetsalarmer) og hjelpemidler til hjemmeboende brukere.
En forespørsel blant brukerne av vaktmestertjenesten viser at ingen ønsker å får redusert sine tjenester, tvert imot ønsker de fleste økt tjeneste fra vaktmestrene.
Administrasjonen anser det vanskelig å gjennomføre reduksjon i den nåværende tjeneste, uten at tjenestested eller type tjeneste blir lagt ned og ansatte sies opp.
Driftsoperatører innen VA, vaktmestre og vegarbeider har alle ulik kompetanse som må vedlikeholdes jevnlig.
En samordning vil medføre at svært mye arbeidstid for svært mange vil medgå til kompetansevedlikehold og til forflytting mellom arbeidsstedene.

Vaktmestertjenesten

Vaktmester	Ansatt Stillings-. %	Hjelpe-midler / hjemmetjenesen	Kommunehuset	Sonjatun helsesenter	Sonjatun Bo- og k	Sonjatun oms.s	Familie-senteret	Storslett skole	Moan skole	Sørkjosen skole	Rotsundelv skole	Oksfjord /skole /bh	Storslett barnehage	Sonjatun Barnehage	Høgegga barnehage	Leirbukt barnehage	Sørkjosen barnehage	Idrettshallen	Svømmehallen / Samf.	Ungdommens hus	”Meieriet”	Boliger	Transport / kjøring	Diverse byggeoppdrag
NB	100	40		40	10	5																	5	
BK.	100	10		50	30	10																		
DB.	100	10		45	10	30																	5	
WO.	50	50																					50	
K F.	100	0	35				10						5	5	5	5				10		5	10	10
T N.	20	0											5	10	5									
S O.	20	0																	20					
SR.	55	0											10	10	10								10	15
J.K. N	100	40						50															10	
P M. B.	100	5							90														5	
A P.	100	5										15											15	65
M F.	100	5								60							20						5	10
J. H. B.	100	10									80												5	5
V. H.	80	0																20	45				5	10
	1125	175	35	135	50	45	10	50	90	60	80	15	20	25	20	5	20	20	65	10	0	10	130	141
Opprinnelig	1425	150	50	275	0	50		100	100	100	100	100	25	0	25	0	0	150	200	0	0	0	0	0