KONTROLLUTVALGET I SUNNDAL KOMMUNE

Sunndalsøra, 22.mars 2018

Til medlemmene i kontrollutvalget

MØTEINNKALLING

MØTENR. **2/18**
TID: **04.04.2018 kl. 10:00**
STED: **Kommunestyresalen, Sunndal rådhus**

SAKSLISTE:

UTV. SAKSNR.	TITTEL
PS 08/18	GODKJENNING AV PROTOKOLL FRA MØTE 1.FEBRUAR 2018
PS 09/18	REFERAT OG ORIENTERINGER
PS 10/18	OPPFØLGINGSLISTE
PS 11/18	EVENTUELT

Dersom det er saker kontrollutvalget ønsker å kommentere, stille spørsmål ved eller ta opp i dette møtet eller i senere møte, kan dette gjøres under **Eventuelt**.
Eventuelle forfall meldes på tlf. 71 11 14 52, evt. mobil 99160260.
E-post: sveinung.talberg@molde.kommune.no
Innkallingen går som melding til varamedlemmer som innkalles etter behov.

Trond M. Hansen Riise(s)
leder

Sveinung Talberg
rådgiver

Kopi:
Ordfører
Rådmann
Møre og Romsdal Revisjon IKS

SUNNDAL KOMMUNE
Kontrollutvalget

Saksmappe:	2018-1563/02
Arkiv:	033
Saksbehandler:	Sveinung Talberg
Dato:	05.03.2018

Saksframlegg

Utvalgssaksnr	Utvalg	Møtedato
PS 08/18	Kontrollutvalget	04.04.2018

GODKJENNING AV PROTOKOLL FRA MØTE 1.FEBRUAR 2018

Sekretariatets innstilling

Protokollen fra møte 1.februar 2018 godkjennes.

Til å signere protokollen sammen med møteleder 1.februar 2018, velges:
1. .....
2. .....

Saksopplysninger

Vedlagt følger protokollen fra forrige møte. Protokollen er tidligere utsendt. Det er ikke fremkommet merknader til protokollen. Protokollen godkjennes formelt i påfølgende møte samtidig som det velges to medlemmer til å signere protokollen sammen med leder.

Sveinung Talberg
rådgiver

KONTROLLUTVALGET I SUNNDAL KOMMUNE

MØTEPROTOKOLL

Møte nr:	1/18
Møtedato:	01.02.2018
Tid:	kl. 11.00 - 15.15 kl. 09.00 - 10.45: Virksomhetsbesøk av Kommunalteknisk tjeneste
Møtested:	Kommunestyresalen, Sunndal rådhus
Sak nr:	01/18 – 07/18
Møteleder:	Trond M. Hansen Riise, leder (V)
Møtende medlemmer:	Odd-Helge Gravem, nestleder (Ap). Møtte fra kl. 0950 Erling Rød (Frp) Liv Berit Gikling (Sp)
Forfall:	Edel Magnhild Hoem (SV)
Ikke møtt:	Ingen
Møtende vara:	Ingen
Fra sekretariatet:	Sveinung Talberg, rådgiver
Fra revisjonen:	Bjarne Dyrnes, Hilde Myrvang i sak 1/18, 2/18, 4/18
Av øvrige møtte:	Randi Borghild Dyrnes (rådmann) i sak 2/18, 4/18, 6/18, 7/18

Lederen ønsket velkommen og ledet møtet.

Det fremkom ingen merknader til innkalling og sakliste.
Innkalling og sakliste ble godkjent.

TIL BEHANDLING:

UTV. SAKSNR.	TITTEL
PS 01/18	GODKJENNING AV PROTOKOLL FRA MØTE 12.DESEMBER 2017
PS 02/18	REFERAT OG ORIENTERINGER
PS 03/18	KONTROLLUTVALGET I SUNNDAL - ÅRSMELDING FOR 2017
PS 04/18	REVISJONENS RAPPORT TIL KONTROLLUTVALGET FRA INTERIMREVISJONEN REGNSKAPSREVISJON FOR 2017 – SUNNDAL KOMMUNE
PS 05/18	MØTEPLAN OG TILTAKSPLAN FOR 2018
PS 06/18	OPPFØLGINGSLISTE
PS 07/18	EVENTUELT

PS 01/18	GODKJENNING AV PROTOKOLL FRA MØTE 12.DESEMBER 2017

Kontrollutvalgets vedtak

Protokollen fra møte 12.desember 2017 godkjennes.

Til å signere protokollen sammen med møteleder 12.desember 2017, velges:
1. Erling Rød
2. Odd-Helge Gravem

Kontrollutvalgets behandling

Leder orienterte. Leder forslo Erling Rød og Odd-Helge Gravem til å signere møteprotokollen sammen med møteleder 12.12.2017.

Kontrollutvalget fattet enstemmig vedtak i samsvar med framlegg framsatt i møtet.
(4 voterende)

PS 02/18	REFERAT OG ORIENTERINGER

Kontrollutvalgets vedtak

Referat- og orienteringssakene tas til orientering.

Kontrollutvalgets behandling

Referatsaker:

RS 01/18 **RS 91/17 Kristiansund og Nordmøre Havn IKS – revisjon av Selskapsavtale**
Protokoll fra Sunndal kommunestyre 13.12.2017 (vedlagt)

RS 02/18 **RS 92/17 Protokoll fra havnerådsmøte 10.11.2017**
Protokoll fra Sunndal kommunestyre 13.12.2017 (vedlagt)

RS 03/18 **RS 97/17 Avviklingsprotokoll Sunndal Nasjonalparksenter AS 28.11.2017**
Protokoll fra Sunndal kommunestyre 13.12.2017 (vedlagt)

RS 04/18 **PS 93/17 Årsplan og budsjett 2018, økonomiplan 2019 - 2021 for Sunndal kommune**
Protokoll fra Sunndal kommunestyre 13.12.2017 (vedlagt)

RS 05/18 **PS 94/17 Utskriving av eigedomsskatt 2018**
Protokoll fra Sunndal kommunestyre 13.12.2017 (vedlagt)

Kontrollutvalgsleder anmerket det uheldige i at rådmannen i en egen artikkel i Aura Avis ga uriktige opplysninger når det gjaldt konsekvensene av eiendomsskatteinntektene for Sunndal kommune som følge av statsbudsjettvedtaket. Rådmannen beklaget dette og at årsaken var for dårlig bakgrunnsinformasjon om innholdet i statsbudsjettet.

RS 06/18 **PS 108/17 Budsjett 2018 for Kontrollutvalgssekretariatet for Romsdal**
Protokoll fra Sunndal kommunestyre 13.12.2017 (vedlagt)

Sekretæren anmerket at overskriften i sakstittelen til sak PS 108/17 er feiltolket av Sunndal kommune. Det er ikke budsjettet for kontrollutvalgssekretariatet som er vedtatt, men budsjettet for kontroll og tilsyn som består av kontrollutvalgets egen aktivitet, sekretariatsfunksjonen og revisjonshonoraret. Innholdet og ordlyden i vedtaket er korrekt.

RS 07/18 **PS 109/17 Sunndal Energi KF - Budsjett 2018**
Protokoll fra Sunndal kommunestyre 13.12.2017 (vedlagt)

RS 08/18 **PS 110/17 Budsjettregulering drift - lønnsoppgjør 2017 og diverse andre endringer**
Protokoll fra Sunndal kommunestyre 13.12.2017 (vedlagt)

RS 09/18 **PS 112/17 Oppbemanning av Nordmøre Interkommunale Innkjøpssamarbeid (NII)**
Protokoll fra Sunndal kommunestyre 13.12.2017 (vedlagt)

RS 10/18 **Gjennomførte tilsyn sommaren 2017**
Brev fra fylkesmannen i Møre og Romsdal til kommunene om gjennomførte tilsyn med tjenestene til enkelte personer som har psykisk utviklingshemming, datert 05.10.2017 (vedlagt), jf. OS 31/17 i kontrollutvalget 26.10.17.

RS 11/18 **e-INFO 18/1 – Redegjørelse for likestilling mv. i årsberetningen**, informasjon fra Norges Kommunerevisorforbund (NKRF), datert 08.01.2018 (vedlagt).

RS 12/18 **Virksomhetsbesøk av Kommunalteknisk tjeneste**
Kontrollutvalget vedtok i møte 12.12.2017 et virksomhetsbesøk hos Kommunalteknisk tjeneste i forkant av neste kontrollutvalgsmøte. Dette ble avtalt og besøket ble gjennomført som planlagt på kommunestyresalen med kontrollutvalget og deler av staben til Kommunaltekniske tjeneste ledet av teknisk sjef Eilif Magne Lervik tilstede. Det ble vist en powerpointpresentasjon av organisasjonen med oppgaver som senere er oversendt kontrollutvalget. Det vil til neste møte i kontrollutvalget foreligge et referat fra besøket som vil bli behandlet som en referatsak. Både kontrollutvalget og Kommunalteknisk tjeneste synes besøket var nyttig og godt. Kontrollutvalget har inntrykk av at tjenesten driftes godt.

Orienteringssaker:

OS 01/18 **Oppdragsavtale med Møre og Romsdal Revisjon IKS – endelig avtale**

Sekretæren redegjorde for den endelige avtalen som det ikke er gjort endringer av prinsippiell betydning i siden den ble behandlet sist i kontrollutvalget 12.12.2017 og etter at den har vært på høring hos rådmennene.

OS 02/18 **Kontrollutvalget i Sunndal - Virksomhetsbesøk hos Sunndal Energi KF**
Rapport fra virksomhetsbesøk hos Sunndal Energi KF 12.12.2017 (vedlagt)

OS 03/18 **Representantskapet i NIR - Innkalling til møte nr. 1-2018**
(vedlagt)

OS 04/18 **Innkalling og protokoll fra styremøte i Sunndal Energi KF 16.01.2018**
(vedlagt)

OS 05/18 **Arkivverket - Tilsyn med arkivene i Sunndal kommune**
Diverse dok. etter tilsyn 26.05.2015 (vedlagt)

OS 06/18 **Protokoll fra møte i styret for Kontrollutvalgssekretariatet for Romsdal 13.12.2017** (vedlagt)

Kontrollutvalget fattet enstemmig vedtak i samsvar med sekretærens innstilling. (4 voterende)

PS 03/18	KONTROLLUTVALGET - ÅRSMELDING FOR 2017

Kontrollutvalgets vedtak

Kontrollutvalget vedtar årsmelding for 2017. Saken legges frem for kommunestyret med følgende innstilling:

Kontrollutvalgets årsmelding for 2017 tas til etterretning.

Kontrollutvalgets behandling

Utvalget gikk igjennom årsmeldingen.

Det fremkom en merknad og forslag til endring av utkast til årsmelding fra leder.
Under pkt. 4.4. Selskapskontroll ønsket kontrollutvalgets leder å tilføye følgende under avsnitt 3:

Kontrollutvalget er opptatt av Sunndal kommune sin eierskapsforvaltning og har fått orientering og bedt om ytterligere orientering fra eierskapssekretariatet om oppfølging av forhold til de selskap som er nevnt under saken som står på kontrollutvalget sin oppfølgingsliste. Kontrollutvalget stiller spørsmål ved Sunndal kommunestyre sin mulighet for eierskapsoppfølging når kontrollutvalget registrerer at det kan være mangelfull oppfølging fra eierskapssekretariatet og kommunen sine eierskapsrepresentanter i generalforsamlinger.

Årsmeldingen med endringer oversendes kommunestyret med følgende innstilling:

Kontrollutvalgets årsmelding for 2017 tas til etterretning.

Kontrollutvalget fattet enstemmig vedtak i samsvar med forslag til endring framsatt i møtet av leder. (4 voterende)

PS 04/18	REVISJONENS RAPPORT TIL KONTROLLUTVALGET FRA INTERIMREVISJONEN REGNSKAPSREVISJON FOR 2017 – SUNNDAL KOMMUNE

Kontrollutvalgets vedtak

Kontrollutvalget tar revisjonens rapport til kontrollutvalget fra interimsrevisjonen regnskapsrevisjon for 2017 i Sunndal kommune til orientering.

Kontrollutvalgets behandling

Kontrollutvalget fikk i møte vist en powerpointpresentasjon av interimrevisjon 2017 for Sunndal kommune fra oppdragsansvarlig revisor Bjarne Dyrnes. Den endelige rapporten var ikke oversendt sekretariatet på forhånd. Rapporten var heller ikke kommunisert med rådmannen på forhånd. Enkelte deler av innholdet ble korrigert i møtet av rådmannen. Konklusjonen er at en ikke har kommet like langt i interimsrevisjonen som forutsatt, men at dette vil bli tatt i årsoppgjøret. Oppdragsansvarlig revisor sin hovedkonklusjon er at det ikke er noe vesentlig å anmerke til regnskap- eller økonomiforvaltningen så langt.

Kontrollutvalget har ikke mottatt tilsvarende interimsrapport fra revisjonen for Sunndal Energi KF.

Kontrollutvalget fattet enstemmig vedtak i samsvar med sekretærens innstilling. (4 voterende)

PS 05/18	MØTEPLAN OG TILTAKSPLAN FOR 2018

Kontrollutvalgets vedtak

Tiltaksplanen for 2018 for kontrollutvalget i Sunndal kommune, datert 16.01.2018 vedtas slik den foreligger

Kontrollutvalgets leder i samråd med kontrollsekretær gis fullmakt til å foreta endringer av møtedatoer dersom det blir nødvendig.

Møtet som var foreslått til 15.03.2018 flyttes til 14.03.2018

Kontrollutvalgets behandling
Det var ingen spesielle kommentarer til saken bortsett fra at leder ønsket å flytte forslått møtedato 15.03.2018 til 14.03.2018.

Kontrollutvalget fattet enstemmig vedtak i samsvar med framlegg framsatt i møte av leder. (4 voterende)

PS 06/18	OPPFØLGINGSLISTE

Kontrollutvalgets vedtak

Kontrollutvalget tar rådmannens redegjørelse til orientering og beholder alle sakene på oppfølgingslisten for videre oppfølging

Kontrollutvalgets behandling
Rådmannen og revisor orienterte til den enkelte sak.

Prosjektregnskap til kontrollutvalget
Revisor orienterte om at de har to prosjektregnskap til revisjon, men disse vil ikke bli revidert før en er ferdig med regnskapsrevisjonen i forbindelse med årsoppgjøret. Prosjektene er også forholdsvis gamle. Revisor mener for øvrig det er en raskere ekspedering fra administrasjonen på prosjektene nå.

Trygghetsalarmer og rutiner
Rådmannen orienterte om Fylkesmannen sin tilsynssak som nå er avsluttet. Konklusjonen er brudd på Helsepersonelloven. Selv om dette er en tilsynssak rettet mot Kristiansund som utfører tjenesten, angår den også Sunndal kommune som kjøper av tjenesten. Umiddelbart etter at hendelsen i 2016 ble kjent, satte Sunndal kommune inn tiltak for å hindre gjentakelser. Det skulle rykkes ut på alle utløste trygghetsalarmer. Leder spurte om ikke kommunen har et ansvar for det som har skjedd? Erling Rød spurte om kommunen sjekker risikoen i det en kjøper og som blir utført av andre enn kommunen sine egne ansatte? Det er kommunen sitt ansvar for tjenesten uansett hvem som utfører denne. Rådmannen har stor tro på oppbygging og drift av det nye digitale responssenteret i regi av Kristiansund kommune der Sunndal kommune deltar.

Selskapskontroll av Kristiansund og Nordmøre Havn IKS
Bystyret i Kristiansund skulle 30.01.2018 behandle en sak om budsjettbevilgning for å bli med på denne selskapskontrollen, men ved en inkurie hadde ikke saken blitt med på sakskartet. Saken vil bli tatt opp i bystyret 27.02.2018, og kontrollutvalget i Sunndal avventer utfallet av denne behandlingen.

Sunndalsøra Samfunnshus BA
Kontrollutvalget registrerer via revisor at det vil komme et prosjektregnskap på Sunndalsøra Samfunnshus i regi av Sunndal kommune. Kontrollutvalget registrerer at advokatfirma Larhammer er brukt som juridisk rådgiver for selskapet samtidig som firmaet er brukt av Sunndal kommune som juridisk rådgiver. Kontrollutvalget stiller spørsmål ved habiliteten i dette. Kontrollutvalget ønsker i et senere møte at selskapet blir en del orienteringen i spørsmålet om kommunen sin eierskapsforvaltning.

Orientering fra eierskapssekretariatet
Kontrollutvalget vil ha en slik orientering i et senere møte der oppfølging og forvaltning av flere av kommunen sin eierskap blir et tema.

Kontrollutvalget fattet enstemmig vedtak i samsvar med framlegg framsatt i møtet av leder. (4 voterende)

PS 07/18	EVENTUELT

Deltakelse på Forum for Kontroll og Tilsyn (FKT) - sin fagkonferanse og årsmøte 2018

Kontrollutvalgets vedtak

Saken utsettes til neste møte

Kontrollutvalgets behandling
Sekretær orienterte. Kontrollutvalget ønsker å utsette saken til neste møte.

Kontrollutvalget fattet enstemmig vedtak i samsvar med fremlegg framsatt i møtet av leder. (4 voterende)

Aursjøvegen

Kontrollutvalgets vedtak

Kontrollutvalget ønsker å følge opp Sunndal kommune sitt eierskap i Aursjøvegen AS ved å få en orientering fra eierskapssekretariatet i et senere møte.

Kontrollutvalgets behandling

Kontrollutvalget følger sekretariatet sin anbefaling om å se denne saken i sammenheng med at kontrollutvalget ønsker en orientering fra eierskapssekretariatet om Sunndal kommune sin eierskapsforvaltning i selskap generelt og enkeltselskap nevnt i oppfølgingslisten spesielt.

Kontrollutvalget fattet enstemmig vedtak i samsvar med fremlegg framsatt i møtet av leder. (4 voterende)

Samhandling mellom Sunndal kommune og Sunndal Energi KF

Kontrollutvalgets vedtak

Kontrollutvalget ønsker å sende et brev til kommunestyret med henvisning til bestemmelsene i Kommuneloven kap. 11 og Forskrift om særbudsjett, særregnskap og årsberetning for kommunale og fylkeskommunale foretak og på denne bakgrunn be om en redegjørelse på hvordan samhandling og oppfølging skjer mellom kommunestyret og Sunndal Energi KF

Kontrollutvalgets behandling

Leder foreslo at kontrollutvalget, med henvisning til lovverket, sender et brev til kommunestyret med kopi til rådmannen og ber om en tilbakemelding på hvilken samhandling det er mellom kommunestyret og Sunndal Energi KF.

Kontrollutvalget fattet enstemmig vedtak i samsvar med fremlegg framsatt i møtet av leder. (4 voterende)

Salg av kommunale næringseiendommer

Kontrollutvalgets vedtak

Kontrollutvalget ber revisjonen undersøke og gi en redegjørelse til kontrollutvalget om kommunens rutiner, retningslinjer og praksis når det gjelder salg av kommunale næringseiendommer

Kontrollutvalgets behandling

Kontrollutvalget registrerer at det i sak 9/18 i ØP den 23.1.2018 er en klagesak om salg av kommunal næringseiendom. Kontrollutvalget ønsker å undersøke hvilke rutiner, retningslinjer og praksis kommune har på dette området når det gjelder salg av kommunale

næringseiendommer. I møtet orienterte revisor om at dette er et tema de vil gå inn på i forbindelse med årsoppgjøret. Kontrollutvalget avventer en redegjørelse fra revisor på dette punktet.

Kontrollutvalget fattet enstemmig vedtak i samsvar med fremlegg framsatt i møtet av leder. (4 voterende)

Protokoller i Sunndal kommune

Kontrollutvalgets vedtak

Kontrollutvalget ønsker i et senere møte en redegjørelse om hvordan protokollene fra politiske utvalg i Sunndal kommune blir kvalitetssikres før de offentliggjøres.

Kontrollutvalgets behandling

Kontrollutvalget v/leder ønsker å undersøke praksisen rundt kvalitetssikring og offentliggjøring av protokoller fra politiske utvalg i Sunndal kommune.

Kontrollutvalget fattet enstemmig vedtak i samsvar med fremlegg framsatt i møtet av leder. (4 voterende)

Trond M. Hansen Riise
leder

Odd Helge Gravem
nestleder

Erling Rød

Liv Berit Gikling

Sveinung Talberg
rådgiver

SUNNDAL KOMMUNE
Kontrollutvalget

Saksmappe:	2018-1563/02
Arkiv:	033
Saksbehandler:	Sveinung Talberg
Dato:	05.03.2018

Saksframlegg

Utvalgssaksnr	Utvalg	Møtedato
PS 09/18	Kontrollutvalget	04.04.2018

REFERAT OG ORIENTERINGER

Sekretariatets innstilling

Referat- og orienteringssakene tas til orientering.

Saksopplysninger

Referatsaker:

RS 13/18 **Virksomhetsbesøk av Kommunalteknisk tjeneste 01.02.2018**
Kontrollutvalget vedtok i møte 12.12.2017 et virksomhetsbesøk hos Kommunalteknisk tjeneste i forkant av neste kontrollutvalgsmøte. Dette ble avtalt og besøket ble gjennomført som planlagt på kommunestyresalen med kontrollutvalget og deler av staben til Kommunaltekniske tjeneste ledet av teknisk sjef Eilif Magne Lervik tilstede. Rapport fra virksomhetsbesøket vedlagt. (vedlegg)

RS 14/18 **Protokoll fra styremøte i Sunndal Energi KF 16.01.2018** (vedlagt)

RS 15/18 **Protokoll fra styremøte i NIR 09.02.2018** (vedlagt)

RS 16/18 **Protokoll fra Sunndal kommunestyre 14.02.2018, innledning** (vedlagt)

RS 17/18 **PS 1/18 Tilstandsrapport for grunnskoletjenesten 2016**
Protokoll og saksframlegg fra Sunndal kommunestyre 14.02.2018 (vedlagt)

RS 18/18 **PS 2/18 Strategisk samarbeid om næringsutvikling Surnadal og Sunndal, videre samarbeid fra 2018 - ny behandling**
Protokoll fra Sunndal kommunestyre 14.02.2018 (vedlagt)

RS 19/18 **PS 3/18 Forvaltningsrevisjonsrapport - bosetting og integrering av flyktninger med særlig vekt på barn og unge sin situasjon**
Protokoll fra Sunndal kommunestyre 14.02.2018 (vedlagt)

RS 20/18 **PS 4/18 Byggeregnskap Holssand barnehage**
Protokoll fra Sunndal kommunestyre 14.02.2018 (vedlagt)

RS 21/18 **SP 1/18 Spørsmål til kommunestyremøte 14.02.2018 - felles legevakt/ambulansevakt**
Protokoll fra Sunndal kommunestyre 14.02.2018 (vedlagt)

RS 22/18 **RS 1/18 Orientering om arbeidet med Oppreisningsordninga for tidligere barnevernsbarn i Møre og Romsdal for 2017**
Brev fra Møre og Romsdal fylkeskommune til deltakerkommunene i oppreisningsordninga (vedlagt).

RS 23/18 **RS 2/18 Protokoll fra møte 12.12.2017 - Kontrollutvalget i Sunndal**
Protokoll fra Sunndal kommunestyre 14.02.2018 (vedlagt)

RS 24/18 **RS 5/18 Oversendelse av protokoll, årsregnskap, årsberetning og revisjonsberetning – eierskapsmelding**
Protokoll fra Sunndal kommunestyre 14.02.2018 (vedlagt)

RS 25/18 **Protokoll fra representantskapsmøte i NIR 02.02.2018** (vedlagt)

RS 26/18 **Protokoll fra styremøte i Sunndal Energi KF 13.02.2018** (vedlagt)

RS 27/18 **Protokoll fra styremøte i Sunndal Energi KF 20.03.2018** (vedlagt)

RS 28/18 **RS 22/18 Avslutning av tilsyn av arkivene i Sunndal kommune**
Møteinnkalling til Sunndal kommunestyre 21.03.2018. Dokument fra Arkivverket. (vedlagt)

RS 29/18 **Årsrapport for Sunndal kommune 2017 – Skatteoppkreveren i Oppdal og Sunndal kommune** - Årsrapport, datert 19.01.2018 (vedlagt)

RS 30/18 **Kontrollrapport 2017 vedrørende skatteoppkreverfunksjonen for Sunndal kommune** – brev fra Skatteetaten, Skatt Midt-Norge, datert 15.02.2018 (vedlagt)

Orienteringssaker:

OS 07/18 **Samordning av statlege tilsyn – Fylkesmannen i Møre og Romsdal inviterer til møte 21.februar 2018**
Brev og program vedlagt (vedlegg)

Sveinung Talberg
rådgiver

RS 13/18

Kontrollutvalget i Sunndal kommune

Sekretariatet:
Telefon: 71 11 14 52 - direkte
Telefon: 71 11 10 00 - sentralbord
Telefaks: 71 11 10 28
Mobil: 99160260
E-post: sveinung.talberg@molde.kommune.no

Deres referanse:	Vår referanse:	Arkivkode:	Sted/dato
		1563-033&17	Sunndal, 01.02.2018

KONTROLLUTVALGET I SUNNDAL - REFERAT OG OPPSUMMERING ETTER VIRKSOMHETSBESØK HOS KOMMUNALTEKNISKE TJENESTER 01.02.2018

Kontrollutvalget i Sunndal vedtok i sak PS 45/17 i møte 12.12.2017 å foreta et virksomhetsbesøk hos Kommunaltekniske tjenester i forkant av sitt neste møte 01.02.2018. Rådmann og enhetsleder ble forespurt og inviterte kontrollutvalget til besøk. Enhetsleder fikk tilsendt noen spørsmål og tema som kontrollutvalget ønsket besvart og belyst under besøket.

Enhetsleder Eilif Magne Lervik ønsket kontrollutvalget til virksomhetsbesøket som foregikk i kommunestyresalen på Sunndal rådhus fra kl. 0900-1050.
Til stede fra kommunen under besøket i tillegg til enhetsleder var avdelingsledere fra enheten. Fra kontrollutvalget møtte Trond Hansen M. Riise, Odd-Helge Gravem (fra kl. 0950), Erling Rød og Liv Berit Gikling. Edel Magnhild Hoem hadde meldt forfall samme dag.
Fra kontrollutvalgssekretariatet møtte kontrollutvalgssekretær Sveinung Talberg.

Enhetsleder presenterte enheten på projektor i powerpoint-versjon. Det overordnede organisasjonskartet ble vist og tilsvarende kart er tilgjengelig på kommunen sin hjemmeside. Det interne og mer detaljerte organisasjonskartet ble også vist. Enheten har 30 ansatte fordelt på 4 avdelinger og toppledelse. Det er egen økonomikonsulent på enheten. 42 % av enhetens budsjett på 55 mill. kr (2016) er lønnskostnader. Enheten har ansvar for alle kommunen sine anlegg utenom bygningsmassen. Enheten har i alt 19 lover med forskrifter å forholde seg til. Enheten har egen virksomhetsplan som går videre enn kommunens årsplan og budsjett. Oppmålingsavdelingen har en stilling vakant. Enhetsleder mener det er nødvendig med ansettelse i denne stillingen. Også innenfor vann og avløp er det en 50 % stilling vakant. Brannberedskapen er også en utfordring. Nye forskrifter krever at kommunen er bemannet med 3 årsverk i administrative stillinger. Det diskuteres flere alternativer for større enheter der Sunndal enten knytter seg til brannvesenet i Kristiansund eller Molde. Dette er nå et politisk spørsmål om retningsvalg. Brannsjefen ønsker å tilhøre et større fagmiljø, men mener dagens beredskap er godt gjennom samarbeid med industribrannvernet på Hydro, Sivilforsvaret samt samarbeid med nabokommunene.

Den samme utfordringen er det på renovasjon. Det stilles strengere og andre krav til ordningen i nye forskrifter. Sunndal er i dag med i Nordmøre Interkommunale Renovasjonsselskap (NIR). NIR står foran store investeringer for å nå fremtidens krav. Dette er nå et politisk spørsmål om retningsvalg hvis en ikke velger å stå alene som selskap som i dag. En har hatt møte med RIR der det ble konkludert med at det ikke er grunnlag for sammenslåing, men at det fortsatt tas sikte på samarbeid der det er naturlig. Det er også sett på om det er mulig med samarbeid med andre renovasjonsselskap i Midt-Norge.
Enhetsleder ser på drifting av havna i regi av Kristiansund og Nordmøre Havn IKS (KNH) som tilfredsstillende.

Selvkostområdene utgjør 56 % av budsjettet til enheten. På selvkostområdet drifter en tilfredsstillende med lave gebyr, men kontrollutvalget stiller spørsmål ved om utskiftingstakten og vedlikehold i vann- og avløpsanlegg er akseptabel. Generasjonsprinsippet forutsetter at en ikke skal velte utgifter over på neste generasjon ved å utsette investeringer og vedlikehold. Beregningen og belastningen av lønn på selvkostområdene er basert på skjønn. Det foretas ingen tidsregistrering slik at man i ettertid kan kontrollere faktisk medgått tid og om skjønnet er korrekt. Alle vannverk er i kommunal eie og drift, med unntak av ett.

Trass i kommunen sine 15 mil med kommunal veg, så brukes det lite på vegvedlikehold. Her vil ikke enheten basere seg på sammenligning med andre ved bruk av KOSTRA-tall. Det er også dårlig og gammel kvalitet på gatelysene. Investeringer i LED-lys ble strøket i budsjettet for 2017. LED-lys gir lengre levetid og lavere energiforbruk.

Alle nyanlegg gjennomføres på entreprisebasis av eksterne etter anbudsutlysning. Planlegging, prosjektering og anleggsledelse gjennomføres som hovedsak i egenregi. Anleggstjenester på vann- og avløpsområdet kjøpes eksternt. Egen maskinpark og utstyr er forholdsvis gammelt og lite egnet for dette formål samtidig som en vurderer kjøp av disse tjenestene eksternt som bedre så lenge det er konkurranse om tjenestene. Eksempel: I sentrum brøytes kommunale veier av egne ansatte mens det i andre deler av kommunen utføres av private. Det skal alltid vurderes om det er hensiktsmessig å utføre oppgavene i egen regi eller ved kjøp i det private markedet.

Enheten selger også noen tjenester. Det gjelder på brannberedskap, parkanlegg og diverse. En samhandler med Sunndal Energi KF på tjenester og utstyr så langt det lar seg gjøre. En selger som regel ikke tjenester til det private markedet.

Internkontroll / HMS / Offentlige anskaffelser:
Årlige vernerunder. Årlige medarbeidersamtaler. Årlige møter med bedriftshelsetjenesten (BHT). Oppfølging av sykemeldte i hht. IA-avtalen. Bruker Compilo – kommunens fagsystem HMS. Bruker fagspesifikke IK-systemer / kvalitetssikringssystemer. Etikkreglement. Innkjøpsreglement. På innkjøpsområdet bruker enheten det interkommunale innkjøpsforumet mye.

Tilsynsmyndigheter:

Vannforsyning	– Mattilsynet
Avløp	– Fylkesmannen
Brann / feiing	– DSB / Fylkesmannen
Avfall / forsøpling	– Fylkesmannen
Oppmåling	– Statens kartverk
Andre områder	Arbeidstilsynet
	Revisjonen

Kontrollutvalgets konklusjon
Kontrollutvalget sitter igjen med et inntrykk av at enheten drives godt og at brukerne og de ansatte er godt ivaretatt og fornøyd.

Sveinung Talberg
rådgiver

RS 14/18

SUNNDAL ENERGI KF

PROTOKOLL

Den 13.02.2018 kl.09.00 – 11.00 ble det holdt styremøte på Sunndal Energi KF sitt kontor.

Tilstede: Janne Merete Rimstad Seljebø, May Jorid Strand, Arne Magne Rønningen, Einar Mo, Arild Håkonsen, Anders Nedal og Terje Monsøy.

Forfall: Stig Rune Andreassen. Arild Håkonsen var innkalt som varamedlem

Fra administrasjonen møtte daglig leder Kolbjørn Solem.

FØLGENDE SAKER BLE BEHANDLET:

Sak 8/2018 GODKJENNING AV MØTEINNKALLING

Vedtak: Styret i Sunndal Energi godkjenner møteinnkallingen, med tillegg av en sak, Sak 15 «Fiberutbygging»

Vedtaket ble enstemmig vedtatt.

Sak 9/2018 GODKJENNING AV MØTEPROTOKOLL FRA STYREMØTET

Vedtak: Styret i Sunndal Energi godkjenner møteprotokollen fra styremøtet 16. januar 2018.

Vedtaket ble enstemmig vedtatt.

Sak 10/2018 ORIENTERING OM KRAFTPRISEN/KRAFTMARKEDET

Vedtak: Styret i Sunndal Energi tar saken til orientering.

Vedtaket ble enstemmig vedtatt.

Sak 11/2018 RAMME FOR SPONSORVIRKSOMHET I 2018

Vedtak: Styret i Sunndal Energi KF vedtar av budsjettert sponsorbeløp på kr. 200.000,- kan daglig leder utdele inntil kr. 70.000 – før hovedtildeling.

Vedtaket ble enstemmig vedtatt.

Janne Merete Rimstad Seljebø
leder
sign.

Kolbjørn Solem
daglig leder

Kopi:
Ordføreren
Rådmannen
Sekretær i kontrollutvalget

RS 15/18

PROTOKOLL
Møte i styret nr. 1 - 2018

NIR

Kontrollutvalgssekretariatet for Romsdal	
Kommunenr: 1539/1563	
Dato: 12 FEB 2018	
Saks og Arkivnr: 1539/1563	Løpenr: 068/18
Arkivkode: 026	Gradering:

Tidspunkt:
Fredag 9. februar 2018 kl. 10.00

Sted:
NIR, Vågeveien 7, Kristiansund

Protokoll sendes:
Styrets medlemmer og varamedlemmer
Representantskapets leder
Ordførere, rådmenn og tekniske sjefer (eller tilsvarende) i NIR-kommunene
Kontrollutvalgene
Møre og Romsdal Revisjon IKS (NIRs revisor)
Øvrige tilstedeværende på møtet

Saker til behandling:
01/18 Årsregnskap for 2017
02/18 Anbud på transport og sluttbehandling av restavfallet fra husholdningene i NIR-kommunene

Medlemmer til stede:

Aure/Smøla:	Anna Lovisa Melland (1. vara)
Averøy:	Svein Kongshaug
Halsa/Tingvoll:	Solvår Skogen Sæterbø
Kristiansund:	Maritta B. Ohrstrand
Oppdal:	Eli Dahle
Rauma:	Ole Kjell Talberg
Sunndal:	Eilif Lervik

Forfall:
Birger Træthaug fra Smøla.

I tillegg møtte:
Representantskapsleder Arne Hoem.
Else Mari Strand, Pål Harstad, Linn Stamnes Stokke, Torbjørn Aae og Hilde Ødegaard Harstad fra administrasjonen.

GODKJENNING AV INNKALLING OG SAKSLISTE

Administrasjonen ønsker å utsette sak 02/18 til neste styremøte.

Styret fattet følgende enstemmige

vedtak:

Innkalling og saksliste godkjennes. Sak 02/18 utsettes til neste styremøte.

SAKER TIL ORIENTERING OG DRØFTING

MØTER, KURS OG KONFERANSER

Saksbehandler: Hilde Ødegaard Harstad

Arbeidsgruppen som ble nedsatt i september har hatt møte med RIR 23. januar og skal ha møte med HAMOS den 28. februar. Møte med RIR ble konkludert i at det ikke var grunnlag for sammenslåing men at det fortsatt skal tas sikte på samarbeid der det er naturlig.

Som en følge av representantskapets vedtak om deltakelse i SESAM og styrets vedtak om å se på muligheter for samarbeid med HAMOS vil Rauma kommune starte utredning av en mulig overgang til RIR.

Styreleder har hatt møte med styrelederne for de andre IKSene i Midt-Norge for å diskutere mulige samarbeid.

SeSammen skal ha møte i begynnelsen av mars for å se på mulige samarbeidspunkter og felles avfallsstrategi. Vi samarbeider allerede med dem om strandrydding og anbud på farlig avfall.

ARBEID FOR EIER-KOMMUNENE

Saksbehandler: Hilde Ødegaard Harstad

Både arbeidet for Oppdal og Kristiansund er nå avsluttet.

ANBUD PÅ INNKJØP AV DUNKER

Saksbehandler: Torbjørn Aae

Anbudet gjelder suppleringskjøp av dunker. Det legges opp til en kort avtaleperiode da det er usikkerhet om og i tilfelle når Oppdal og Rauma vil gå over til dunkløsning. Større innkjøp av dunker vil gjøres på egne anbud.

ANBUD PÅ HÅNDTERING AV FARLIG AVFALL

Saksbehandler: Pål Harstad

Det er under utarbeidelse nytt anbud på innsamling og behandling av farlig avfall i samarbeid med SeSammen. Den tekniske løsningen vil bli som i dag, men med mulige stordriftsfordeler når det gjelder kostnader.

ANBUD PÅ INNSAMLING AV AVFALL I OPPDAL

Saksbehandler: Pål Harstad

Gjeldende kontrakt går ut sommeren 2019 og arbeidet med nytt anbud er satt i gang. Det er en utfordring at Oppdal vil bli først ute med ny renovasjonsløsning, og at dette må beskrives allerede denne våren/sommeren.

Anbudet er planlagt utlyst i august.

SELSKAPSREVISJON ÅRIM

Saksbehandler: Hilde Ødegaard Harstad

Det er utført en eierskapskontroll av Årim. Rapporten gjennomgår flere utfordringer spesielt knyttet til at flere kommuner er eiere i både Årim og Tafjord KraftVarme, Ålesund kommune eier i tillegg Bingsa Næring. Selskapene har i noen tilfeller motstridene interesser, og det er ikke utarbeidet en felles strategi for å løse dette.

Om noen ønsker å se nærmere på rapporten, så ta kontakt med administrasjonen i NIR.

INFORMASJONS- OG PROFILERINGSARBEID

Saksbehandler: Linn Stamnes Stokke / Pål Harstad

Nytt iRetur er under planlegging og vil komme ut tidlig i juni.

Vi har startet kampanjen "Norske Byggeklosser" i samarbeid med LOOP. Denne kampanjen tar for seg bygge- og riveavfall.

Vi samarbeider i SeSammen om ny strandryddekampanje og søknad om midler til dette fra Miljødirektoratet.

Appen er nå lastet ned nesten 12 000 ganger. Vi antar at vi når rundt 40 % av befolkningen med app. Appen vil komme i ny og forbedret versjon i løpet av våren.

NY MILJØSTASJON OG OMLASTESTASJON I KRISTIANSUND

Saksbehandler: Pål Harstad

Både med tanke på kostnader til transport og ny renovasjonsløsning er det viktig at disse anleggene kommer raskt på plass.

AVFALLSPLAN FOR KRISTIANSUND

Saksbehandler: Hilde Ødegaard Harstad

Det jobbes med en avfallsplan for Kristiansund som bl.a. tar for seg utviklingen av miljøstasjonen og satsing på nedgravde løsninger. Planen skal behandles i utvalgsmøte 15. mars.

SESAM

Saksbehandler: Hilde Ødegaard Harstad

Daglig leder har vært på to styremøter i Sesam Ressurs AS for å følge prosessen mot en ev. realisering av ettersorteringsanlegget. Det jobbes med et beslutningsgrunnlag som skal være klart rundt påske. Endelig beslutning om realisering skal etter planen tas 22. juni.

STØTTE TIL NTNU ÅLESUND

Saksbehandler: Hilde Ødegaard Harstad

NIR har gjennom Avfallsforum Møre og Romsdal støttet oppstart av faget "Avfall- og kretsløpsteknologi" som en del av bachelorutdanningen ved NTNU Ålesund. Støtten har vært på ca. 38 000 kr pr. år i to år. NTNU Ålesund anmoder om videre støtte og det vil komme en formell henvendelse om dette.

KUNDETILFREDSHETSUNDERSØKELSE

Saksbehandler: Linn Stamnes Stokke

NIR har fått tilbud om å delta i en kundetilfredshetsundersøkelse i regi av Avfall Norge. Undersøkelsen er tilsvarende den som ble utført i 2015. NIR har med dette mulighet til å se utvikling siden 2015 og samtidig se hvordan vi ligger an i forhold til resten av landet (anonymisert). Det vil også bli sammenstilt resultat innenfor SeSammen.

Det har vært ønskelig å få ut data for hver enkelt kommune, men dette har vist seg å bli kostbart.

UTFORDRINGER FOR NIR SETT I FORHOLD TIL TILGJENGELIGE RESSURSER

Saksbehandler: Hilde Ødegaard Harstad

Utfordringer framover ble gjennomgått. NIR har betydelig underkapasitet i forhold til de oppgaver som burde vært løst.

Styret fattet følgende enstemmige

v e d t a k :

Sakene tas til orientering.

SAKER TIL BEHANDLING

01/18 ÅRSREGNSKAP FOR 2017

Saksbehandler:	*Else Mari Strand*
Tidligere behandling:	*Ingen*
Vedlegg:	*Årsregnskap for 2017*

Det vises til vedlagte årsregnskap for 2017.

I henhold til regnskapsloven skal selskapet avlegge regnskap innen 15. februar.

Ref. note 15 om årets resultat, viser driftsbudsjettet et regnskapsmessig mindreforbruk på kr 605 774. Det foreslås at mindreforbruket overføres til disposisjonsfond og at budsjettet for 2018 endres tilsvarende.

Videre anbefales det en utdeling (tilbakebetaling) fra fond til eierne på det beløp som overstiger maksimalfondets størrelse vedtatt av representantskapet i sak 11/14. Det vil bli fremmet en egen sak om dette.

Styret legger enstemmig saken fram for representantskapet med følgende forslag til

v e d t a k :

Årsregnskap for 2017 godkjennes.

Årets regnskapsmessige mindreforbruk på kr 605 774 overføres til disposisjonsfond. Budsjettet for 2018 endres tilsvarende.

Det foretas en utdeling fra fond i henhold til representantskapets vedtak i sak 11/14. Dette fremmes som egen sak.

02/18 ANBUD PÅ TRANSPORT OG SLUTTBEHANDLING AV RESTAVFALLET FRA HUSHOLDNINGENE I NIR-KOMMUNENE

Saksbehandler: *Hilde Ødegaard Harstad*
Tidligere behandling: *Ingen*
Vedlegg: *Ingen*

Som orientert om tidligere skal transport og sluttbehandling av restavfallet fra husholdningene i NIR-kommunene ut på anbud. Kontraktsperioden er tenkt å vare fra 1. januar 2019 og fram til SESAM er klare for å ta imot avfallet (tidlig 2021). Verdien på oppdraget er ca. 15 mill. kr i året.

Anbudspapirene er under utarbeidelse og følger i hovedsak mal fra Difi. Overordnede spørsmål som garantier, overtredelsesgebyr, sosial dumping og menneskerettigheter er berørt i disse.

Styret må ta stilling til hvor stor vekt pris skal ha i forhold til andre vurderingskriterier, som miljø og referanser.

Det foreslås at følgende kriterier avgjør konkurransen med tilhørende vekting:

Vekt			Tildelingskriterier
ØKONOMI	Pris	60 %	Tilbudspris
KVALITET	Oppdraget	15 %	Oppdragsforståelse
			Kvalitets- og registreringsrutiner
			Reserveløsninger
			Forbehold som ikke kan prissettes
		10 %	Energigjenvinning
			Nærhet
	Tilbyder	10 %	Referanser
		5 %	Miljø- og samfunnsansvar
		100 %	

Vinneren av konkurransen beregnes slik: Både for pris og kvalitetskriteriene gis poengsum fra *0 til 10*. Billigste tilbyder får 10 poeng. Deretter gis ett poeng fradrag for hver 2 % dyrere tilbudet er. Den gjennomsnittlige poengsummen for hvert kriterium vektes som vist i tabellen og tilbyder med høyest totalsum vinner konkurransen.

Kriteriene vil bli gjennomgått i møtet og det vil bli vist et regneeksempel.

Saken utsettes til neste styremøte

Kristiansund den 9. februar 2018

Eilif Lervik
styreleder

Eli Dahle

Svein Kongshaug

Anna Lovisa Melland

Maritta B. Ohrstrand

Solvår Skogen Sæterbø

Ole Kjell Talberg

RS 16/18

Sunndal kommune

Møteprotokoll

Utvalg: **Kommunestyret**

Møtested: **Kommunestyresalen, Sunndal rådhus**

Dato: **14.02.2018**

Tidspunkt: **10:00 – 15:00**

Følgende faste medlemmer møtte:

Navn	Funksjon	Representerer
Ståle Refstie	Ordfører	AP
Janne Merete Rimstad Seljebø	Medlem	AP
Bjørn Røkkum	Medlem	AP
Anisa Ali Aden	Medlem	AP
Lusie Gjersvoll	Medlem	AP
Malene Aaram Vike	Medlem	AP
Bjørn Flemmen Steinland	Medlem	AP
Trygve Stavik	Medlem	AP
Jonny Meland	Medlem	AP
May Jorid Strand	Medlem	AP
Sander Løken Berntsen	Medlem	AP
Edgar Normann Gundersen	Medlem	AP
Arne Magne Rønningen	Medlem	AP
Erling Outzen	Medlem	SV
Arne Christen Drøpping	Medlem	KRF
Synnøve Helland	Medlem	SP
Jørgen Inge Singsdal	Medlem	SP
Eystein Endreson Opdøl	Medlem	SP
Tone Hustad	Medlem	H
Lill-Elin Vangen	Medlem	FRP
Erling Rød	Medlem	FRP

Følgende medlemmer hadde meldt forfall:

Navn	Funksjon	Representerer
Jorunn Ellinor Silseth	Medlem	AP
Stig Rune Andreassen	Medlem	FRP
Einar Mo	Medlem	SP
Marit Selfors Isaksen	Medlem	AP
Jonas Bjørnson Koksvik	Medlem	SV
Maja Solli	Medlem	V

Følgende varamedlemmer møtte:

Navn	Møtte for	Representerer
Laila Rønningen	Marit Selfors Isaksen	AP
Linn Rødset	Jorunn Ellinor Silseth	AP
Anne-Mari Sæther	Jonas Bjørnson Koksvik	SV
Halvard G Hagen	Einar Mo	SP
Steinar Husby	Maja Solli	V
Kjell Arne Nerland	Stig Rune Andreassen	FRP

Merknader

Til dagsorden:

Ordføreren orienterte om at orienteringssaken om anbudsprosessen om drift av forsterka mottak ved Driva Drift utgår da Driva Drift har varsla at de er ute av anbudskonkurransen.

I tillegg har rådmannen bedt om å få orientere om foreløpig regnskap for 2017. Kommunestyret ga sin tilslutning til dette.

Habilitetsvurderinger:

I Sak 2/18:

- Ordfører Ståle Refstie ba om å få vurdert sin habilitet med bakgrunn i at han sitter i styret for Sunndal Næringsselskap AS. Ståle Refstie ble erklært inhabil i behandlingen av saken, jf. Forvaltningslovens § 6, 2. ledd.
- Rådmann Randi Dyrnes ba om å få vurdert sin habilitet med bakgrunn i at hun sitter som observatør i styret for Sunndal Næringsselskap AS og påstått inhabilitet i lovlighetsklage. Randi Dyrnes ble erklært habil i behandlingen av saken, jf. Forvaltningslovens § 6, 2. ledd.
- Representanten Kjell Arne Nerland ba om å få vurdert sin habilitet med bakgrunn i at han sitter som vara i styret for Sunndal Næringsselskap AS. Kjell Arne Nerland ble erklært inhabil i behandlingen av saken, jf. Forvaltningslovens § 6, 2. ledd.

I. Spørrehalvtimen:

- Varaordfører Janne Merete Rimstad Seljebø: Om nye regler for bruk av vannscooter og om Sunndal kommune har vedtatt egne regler for dette. Rådmannen og ordføreren svarte.

- Representanten Lusie Gjersvoll: Om Sunndal kommune vil initiere tilbud om gratis vaksine for smittsom hjernehinnebetennelse for ungdom. Ordføreren svarte.
- Representanten Steinar Husby: Om rapport for bygging av sosiale boliger i sentrum vil bli lagt fram til politisk behandling slik som tidligere vedtatt. Rådmannen svarte.
- Representanten Halvard G. Hagen: Etterlyser svar fra ordføreren på spørsmål stilt i kommunestyret 06.09.2017 om å forbedre informasjonsflyten fra ordføreren til kommunestyret. Ordføreren svarte. Det er naturlig å vurdere dette i forbindelse med revideringen av møtereglementet for folkevalgte, som er planlagt lagt fram som sak.

II. Orienteringssaker:

1. Personalsjef Ildri Solbakk orienterte om nedbemanningsprosessen i Sunndal kommune på bakgrunn av nedleggelsen av Sunndal asylsøkermottak. Det vil bli gjennomført en evaluering av prosessen, men ikke enkeltsaker da de er gjenstand for juridiske vurderinger.
2. Anne Lise Toset Visnes fra Sunndal Demensforening orienterte om søknad om midler til utvikling av Helsetunparken. Visnes uttrykte at Demensforeningen ønsker at det inngås en intensjonsavtale mellom Demensforeningen, Sunndal kommune og frivilligheten. Ordfører Ståle Refstie foreslo følgende protokollering:

   Kommunestyret gir rådmannen fullmakt til å utarbeide og inngå nødvendig intensjonsavtale om samarbeid med Sunndal demensforening som støtte til søknad om tilskuddsmidler til utvikling av Helsetunparken.

   Kommunestyret sluttet seg enstemmig til protokolleringen.
3. Økonomisjef Andrea Fivelstad orienterte om den foreløpige regnskapet for 2017. Det endelige regnskapet for 2017 vil bli lagt fram for politisk behandling i kommunestyret 13.06.2018.

Dokumenter lagt ut i møtet:

Vedr. sak 6/18: Oversikt over innsparinger for politikergodtgjøring som følger av rådmannens innstilling i saken.

Vedr. sak 9/18: Notat til kommunestyret, datert 11.02.2018, og e-post av 13.02.2018 fra Anna Hildur Grødal Berg og Erik Berg.

Permisjoner:

Representanten Synnøve Helland, SP, fikk innvilget permisjon fra kl. 14.30 og deltok til ikke under behandlingen av spørsmål SP 1/18 og gjennomgangen av referatsakene.

Fra administrasjonen møtte:

Navn	Stilling
Randi Dyrnes	Rådmann – deltok under hele møtet
Anne Guri Aase	Plansjef – deltok under hele møtet
Andrea Fivelstad	Økonomisjef – deltok under spørrehalvtimen og orienteringssakene

Ildri Solbakk	Personalsjef – deltok under spørrehalvtimen og orienteringssakene
Liv Ingrid Horvli	Skolesjef – deltok under spørrehalvtimen, orienteringssakene og behandlingen av sak 3/18
Britt Iren Bæverfjord	Helsesjef – deltok under hele møtet
Jan Erik Holthe	Eiendomssjef – deltok under spørrehalvtimen, orienteringssakene og behandlingen av sak 4/18
Bente Mosbakk	Sjef for innvandrertjenesten – deltok under spørrehalvtimen og behandlingen av sak 3/18
Ole Magne Ansnes	Kultursjef – deltok under spørrehalvtimen

Andre som møtte:

Navn	Stilling
Einar Andersen	Forvaltningsrevisor – deltok under behandlingen av sak 3/18

Møteprotokollen er ført av:

Brit Helene Resell

utvalgssekretær

Underskrift:

Vi bekrefter med underskriftene våre at det som er ført i møteboka, er i samsvar med det som ble vedtatt på møtet.

Janne Merete Rimstad Seljebø

Ståle Refstie

ordfører

Jørgen Singsdal

Spørsmål til ordfører

SP 1/18	Spørsmål til kommunestyremøte 14.02.2018 - felles legevakt/ambulansevakt	2018/228

Referatsaker

RS 22/18 (vedlagt dok.)

RS 1/18	Orientering om arbeidet med Oppreisningsordninga for tidligere barnevernsbarn i Møre og Romsdal for 2017	2009/971

RS 23/18

RS 2/18	Protokoll fra møte 12.12.2017 - Kontrollutvalget i Sunndal	2008/262
RS 3/18	Rapport av kartlegging av rammevilkåra for kommunale råd	2017/741
RS 4/18	Samarbeidsavtale om gjennomføring av ungdomsoppfølging, ungdomsstraff i konfliktrådet	2009/1272

RS 24/18 (vedlagt dok.)

RS 5/18	Oversendelse av protokoll, årsregnskap, årsberetning og revisjonsberetning - eierskapsmelding	2009/1207
RS 6/18	Høring til uttalelse - Gjennomføring av kommunestyre- og fylkestingsvalget i 2019 og stortingsvalget i 2021 (frist 14.02.2018)	2018/36
RS 7/18	Rundskriv H-9/17 Endringer i forvaltningslova, tvistelova m.m. (overprøvingskompetanse m.m.)	2017/2315
RS 8/18	Protokoll fylkesstyremøte i KS M 30.11.2017	2010/351
RS 9/18	Sunndal og Surnadal kommuner - tildeling av ekstra skjønnsmidler	2018/25
RS 10/18	Høringsuttale fra Sunndal kommune - forslag til endring i vannforskriften og naturmangfoldloven	2017/2004
RS 11/18	Høring til uttalelse - forslag til inndeling i namsdistrikt i Møre og Romsdal - høringsfrist 16.02.2018	2018/39
RS 12/18	Særskilt bo- og omsorgsløsning i Sunndal kommune - forespørsel om møte	2018/42
RS 13/18	Ber om mer informasjon om drift av særskilt bo- og omsorgsløsning for asylsøkere i Sunndal på bakgrunn av anbud fra Driva Drift (SUS)	2018/42
RS 14/18	Om finansiering: Elverhøybrua er prioritert i vegvesenets høringsforslag til HP 2018-2023	2010/282

RS 17/18

PS 1/18 Tilstandsrapport for grunnskoletjenesten 2016

Rådmannens innstilling

Sunndal kommunestyre tar «Tilstandsrapport for grunnskolen i Sunndal 2016» til orientering.

Behandling i Oppvekst- og omsorgsutvalget - 24.01.2018

Spesialpedagogisk rådgiver Merete Linseth la fram og orienterte om Tilstandsrapport for grunnskolen i Sunndal 2016.

Oppvekst- og omsorgsutvalget sluttet seg enstemmig til innstillingen.

Oppvekst- og omsorgsutvalget fremmer slik innstilling til kommunestyret:

Sunndal kommunestyre tar «Tilstandsrapport for grunnskolen i Sunndal 2016» til orientering.

Behandling i Kommunestyret - 14.02.2018

Skolesjef Liv Ingrid Horvli orienterte om rapporten innledningsvis.

Oppvekst- og omsorgsutvalgets innstilling ble enstemmig vedtatt.

Vedtak:

Sunndal kommunestyre tar «Tilstandsrapport for grunnskolen i Sunndal 2016» til orientering.

RS 18/18

PS 2/18 Strategisk samarbeid om næringsutvikling Surnadal og Sunndal, videre samarbeid fra 2018 - ny behandling

Rådmannens innstilling

1. Vedtaket i K-sak 89/17 oppheves.
2. Sunndal kommune inngår fornyet «Samarbeidsavtale om arbeid med næringsutvikling mellom Surnadal og Sunndal kommune perioden 2018-2021» (Su-Su Programmet).
3. Sunndal kommune yter et tilskudd fra næringsfondet på 1,0 mill. kr pr år i avtaleperioden, i tillegg til 0,5 mill. kr pr år i egeninnsats / midler til programledelse og drift.
4. Kommunene skal i fellesskap gjennomføre et eget prosjekt basert på Innovasjon Norges verktøy «Næringsvennlig kommune» fra 2018. Det forutsettes at dette prosjektet finansieres innenfor samarbeidsavtalen jfr. pkt. 1 og 2.
5. Sunndal kommune tar følgende forbehold i vedtaket:
   a. Surnadal kommune gjør tilsvarende vedtak.
   b. Møre og Romsdal fylkeskommune bidrar med et tilskudd på 1,0 mill. kr pr år i avtaleperioden slik det er vedtatt i Regional og Næringsutvalget 05.12.17
   c. Lokalt næringsliv deltar gjennom egeninnsats og/eller kapital i utviklingstiltak /

(RS 17/18)

Sunndal kommune

Arkiv: A20
Arkivsaksnr: 2017/2101-1
Saksbehandler: Merete Linseth

Saksframlegg

Utvalg	Utvalgssak	Møtedato
Oppvekst- og omsorgsutvalget		
Kommunestyret		

Tilstandsrapport grunnskoletjenesten 2016

Rådmannens innstilling

Sunndal kommunestyre tar «Tilstandsrapport for grunnskolen i Sunndal 2016» til orientering.

Vedlegg

1. Grunnskoletjenesten – tilstandsrapport 2016

Saksopplysninger

Opplærings- og privatskolelova fastsetter at skoleeier plikter å utarbeide en årlig rapport om tilstanden i opplæringa. I St.meld.nr 31 (2007-2008) fremgår viktigheten av at styringsorganer i kommuner og fylkeskommuner har et bevisst og kunnskapsbasert forhold til kvaliteten på grunnopplæringa. Dette er nødvendig for å følge opp utviklinga av sektoren på en god måte.

Rapporten om tilstanden i opplæringa (Tilstandsrapporten) skal omhandle læringssresultater, frafall og læringsmiljø. Den årlige rapporten skal drøftes av skoleeier, dvs. kommunestyret, jfr. Opplæringslovas § 13-10 andre ledd. Det følger av forarbeidene til bestemmelsene – Ot.prp. nr. 55 (2008-2009) s. 24 – at bestemmelsene er formulert slik at det skal være mulig å tilpasse arbeidet med å utarbeide en årlig tilstandsrapport til det ordinære plan-, budsjett- og rapporteringsarbeidet hos skoleeier.

Nasjonalt kvalitetsvurderingssystem

Tilstandsrapporten er et sentralt element i det nasjonale kvalitetsvurderingssystemet. Regjeringen har fastsatt mål knytt til læringsresultater, frafall og læringsmiljø som grunnlag for å vurdere kvaliteten i grunnopplæringa, jfr. St.meld. 31 (2007-2008). Til de nasjonale

målsettingene har regjeringen satt opp indikatorer som skal gi grunnlag for å vurdere hvor langt skoleeier har kommet i å nå målene

Krav til innhold i tilstandsrapporten
Tilstandsrapporten skal som et minimum omtale læringsresultater, frafall og læringsmiljø, men kan bygges ut med annen relevant informasjon som skoleeier mener er formålstjenlig ut ifra lokale behov. Det er data fra skoleporten som hovedsakelig skal benyttes som grunnlag for skoleeiers vurdering av tilstanden, men som det følger av St.meld. nr. 16 (2007-2008) oppfordres skoleeier og skolene til å føre opp konkrete målsettinger for hva de ønsker å oppnå innenfor oppsatte målområder. I St.meld. nr. 16 (2006-2007) fremgår det at tidlig innsats er vesentlig for å bedre elevenes ferdigheter og faglig utvikling. Kartlegging av elevenes ferdighetsnivå må følges opp med tiltak for de som har behov for ekstra opplæring fra første stund. Den spesialpedagogiske innsatsen er her sentral. De dataene som er tilgjengelig i Skoleporten, inneholder ikke data om datainnhenting.
Skoleeier står ellers fritt til å utvide innholdet i tilstandsrapporten.

Det generelle systemkravet
Skoleeiers plikt til å utarbeide årlige rapporter om tilstanden i grunnopplæringa er en del av oppfølgingsansvaret knyttet til det generelle systemkravet (internkontroll), jfr. Opplæringslovas § 13-10andre ledd og privatskoleloven § 5-2 tredje ledd. Vær oppmerksom på at kravet til internkontroll omfatter alle plikter som påligger skoleeier etter lov og forskrift. Det generelle systemkravet er derfor videre enn det tilstandsrapporten dekker.

Personvern
Tall som lastes direkte inn fra skoleporten, kan for små enheter inneholde indirekte identifiserbare opplysninger. Dette kan være taushetsbelagte opplysninger etter forvaltningsloven § 13 og/eller personopplysninger etter Personopplysningsloven § 2 nr. 1. Tilsvarende vil også kunne gjelde for lokale indikatorer. Det minnes om at disse opplysningene må behandles i tråd med forvaltningslovens og/eller personopplysningslovens bestemmelser.

Vurdering

Rapportene for 2016 viser jevnt over et bra resultat for skolene i Sunndal. Samtidig viser resultatene også områder med behov for forbedringer.

Godt læringsmiljø for elevene er et område som vi har satset på i flere år. Ser vi på resultatene over år har vi hatt en positiv utvikling i Sunndalsskolen. Barneskolene har et bra resultat når det gjelder læringsmiljø og mobbing. For årets 10. trinn (2016) har vi dessverre et negativt resultat på samme område. Årets resultat på 10. trinn (2016) avviker i så måte fra denne positive utviklingen. Ser vi på tallene for 8. og 9. trinn ser disse bedre ut, men dette er fremdeles et område som må følges opp på ungdomstrinnet.
Elevundersøkelsen viser også at elevene i Sunndal er motivert for skole. Her utmerker vi oss positivt i forhold til både nasjonalt nivå, fylke og kommunegruppe 12, noe som gjelder både barne- og ungdomsskole.

Det arbeides kontinuerlig for å sikre et godt læringsmiljø for elevene. Trivsel og forebygging er spesielt vektlagt, i tillegg til avdekking og grundig oppfølging dersom en får mistanke om at mobbing eller krenkende adferd foregår. August 2017 fikk vi en endring i Opplæringslovens kapittel 9A som omhandler elevenes skolemiljø. Her er aktivitetsplikten til alle som arbeider på skolen skjerpet. I den forbindelse gjennomgås retningslinjer for godt læringsmiljø, og vi har en omfattende kursing av skolens personale.
Nettverk for sosiallærere har etablert et samarbeid med PPT der elevenes læringsmiljø er i fokus. Et samarbeid med kommunens kommunepsykolog er også under utarbeiding.

Sunndalsskolen utmerker seg positivt over år når det gjelder resultatene i engelsk. Dette gjelder både nasjonale prøver og eksamensresultater. Læringsresultatene ellers er også jevnt over gode, der vi stort sett ligger på landsgjennomsnittet eller over.

Vi har fremdeles utfordringer knyttet til å heve elevene på de laveste mestringsnivåene, noe som hovedsakelig gjelder lesing og regning. Av kartleggingsprøvene på 1-3 trinn i lesing, ser vi at vi greier å løfte elevene over nasjonalt snitt bortsett fra på ett trinn. Dette kullet må følges opp.

Vi har i flere år hatt leseveiledere på skolene og har nå denne høsten også etablert regneveiledere på samtlige skoler. Det etableres nettverk for disse veilederne på tvers av skoler for å dele og utnytte hverandres kompetanse og erfaring.
Spesialpedagogisk kompetanse i skolen er viktig i denne sammenheng. Færre lærere enn tidligere har nå spesialpedagogisk kompetanse. Denne kompetansen må økes i grunnskolen.

Når det gjelder Vurdering For Læring (VFL) ser vi nå en positiv utvikling også på ungdomstrinnet. Barneskolene har her hatt et bra resultat helt siden de var med i Udir sin satsning «Vurdering for læring».
På ungdomstrinnet har vi fremdeles utfordringer knyttet til elevmedvirkning.

samarbeidsprosjekter minimum verdsatt til 2,0 mill. kr årlig.

Behandling i Økonomi- og planutvalget - 23.01.2018

Ordfører Ståle Refstie ba om å bli erklært inhabil med bakgrunn i krav om lovlighetskontroll av kommunestyrets vedtak i sak 89/17, hvor det blant annet påstås at Ståle Refstie er inhabil fordi han sitter i styret for Sunndal Næringsselskap AS. Med tanke på at lovlighetskontrollen ikke er ferdigbehandlet enda, ønsker Refistie å fratre. Refstie fratrådte under behandlingen av habilitetsspørsmålet og varaordfører Janne Merete Rimstad Seljebø tiltrådte som ordstyrer.

Økonomi- og planutvalget erklærte ordfører Ståle Refstie inhabil i behandlingen av saken, jf. Forvaltningslovens § 6, 2. ledd.

På bakgrunn av samme krav om lovlighetskontroll, ref. K-sak 89/17, ba også rådmann Randi Dyrnes om å få vurdert sin habilitet da det også er påstått inhabilitet for rådmannen da hun sitter som observatør i styret for Sunndal Næringsselskap AS.

Økonomi- og planutvalget erklærte rådmann Randi Dyrnes habil i behandlingen av saken med 9 mot 1 stemme.

Økonomi- og planutvalget sluttet seg enstemmig til innstillingen.

Økonomi- og planutvalget fremmer slik innstilling til kommunestyret:

1. Vedtaket i K-sak 89/17 oppheves.
2. Sunndal kommune inngår fornyet «Samarbeidsavtale om arbeid med næringsutvikling mellom Surnadal og Sunndal kommune perioden 2018-2021» (Su-Su Programmet).
3. Sunndal kommune yter et tilskudd fra næringsfondet på 1,0 mill. kr pr år i avtaleperioden, i tillegg til 0,5 mill. kr pr år i egeninnsats / midler til programledelse og drift.
4. Kommunene skal i fellesskap gjennomføre et eget prosjekt basert på Innovasjon Norges verktøy «Næringsvennlig kommune» fra 2018. Det forutsettes at dette prosjektet finansieres innenfor samarbeidsavtalen jfr. pkt. 1 og 2.
5. Sunndal kommune tar følgende forbehold i vedtaket:
   a. Surnadal kommune gjør tilsvarende vedtak.
   b. Møre og Romsdal fylkeskommune bidrar med et tilskudd på 1,0 mill. kr pr år i avtaleperioden slik det er vedtatt i Regional og Næringsutvalget 05.12.17
   c. Lokalt næringsliv deltar gjennom egeninnsats og/eller kapital i utviklingstiltak / samarbeidsprosjekter minimum verdsatt til 2,0 mill. kr årlig.

Behandling i Kommunestyret - 14.02.2018

Ordfører Ståle Refstie ba om å bli erklært inhabil med bakgrunn i krav om lovlighetskontroll av kommunestyrets vedtak i sak 89/17, hvor det blant annet påstås at Ståle Refstie er inhabil fordi han sitter i styret for Sunndal Næringsselskap AS. Refstie fratrådte under behandlingen av habilitetsspørsmålet og varaordfører Janne Merete Rimstad Seljebø tiltrådte som ordstyrer.

Kommunestyret vedtok enstemmig å erklære ordfører Ståle Refstie inhabil i behandlingen av saken, jf. Forvaltningslovens § 6, 2. ledd.

På bakgrunn av samme krav om lovlighetskontroll, ref. K-sak 89/17, ba også rådmann Randi Dyrnes om å få vurdert sin habilitet da det også er påstått inhabilitet for rådmannen da hun sitter som observatør i styret for Sunndal Næringsselskap AS.

Kommunestyret vedtok med 22 mot 3 stemmer å erklære rådmann Randi Dyrnes habil i behandlingen av saken, jf. Forvaltningslovens § 6, 2. ledd.

Representanten Kjell Arne Nerland, FrP, ba om å få vurdert sin habilitet med bakgrunn i at han sitter som varamedlem i styret for Sunndal Næringsselskap AS.

Kommunestyret vedtok enstemmig å erklære Kjell Arne Nerland inhabil i behandlingen av saken, jf. Forvaltningslovens § 6, 2. ledd.

Økonomi- og planutvalgets innstilling ble enstemmig vedtatt.

Vedtak:

1. Vedtaket i K-sak 89/17 oppheves.
2. Sunndal kommune inngår fornyet «Samarbeidsavtale om arbeid med næringsutvikling mellom Surnadal og Sunndal kommune perioden 2018-2021» (Su-Su Programmet).
3. Sunndal kommune yter et tilskudd fra næringsfondet på 1,0 mill. kr pr år i avtaleperioden, i tillegg til 0,5 mill. kr pr år i egeninnsats / midler til programledelse og drift.
4. Kommunene skal i fellesskap gjennomføre et eget prosjekt basert på Innovasjon Norges verktøy «Næringsvennlig kommune» fra 2018. Det forutsettes at dette prosjektet finansieres innenfor samarbeidsavtalen jfr. pkt. 1 og 2.
5. Sunndal kommune tar følgende forbehold i vedtaket:
   a. Surnadal kommune gjør tilsvarende vedtak.
   b. Møre og Romsdal fylkeskommune bidrar med et tilskudd på 1,0 mill. kr pr år i avtaleperioden slik det er vedtatt i Regional og Næringsutvalget 05.12.17
   c. Lokalt næringsliv deltar gjennom egeninnsats og/eller kapital i utviklingstiltak / samarbeidsprosjekter minimum verdsatt til 2,0 mill. kr årlig.

RS 19/18

PS 3/18 Forvaltningsrevisjonsrapport - bosetting og integrering av flyktninger med særlig vekt på barn og unge sin situasjon

Kontrollutvalgets innstilling

- Sunndal kommunestyre tar forvaltningsrevisjonsrapporten «**Bosetting og integrering av flyktninger med særlig vekt på barn og unge sin situasjon**» til etterretning og slutter

seg til de anbefalingene som kommer fram i rapportens avsnitt 2.3 og 3.3.

- Sunndal Kommunestyre ber rådmann om å sørge for at revisjonens anbefalinger i avsnitt 2.3 og 3.3 blir fulgt og påse at dette arbeidet gjennomføres.

- Sunndal Kommunestyre ber Kontrollutvalget om å følge opp rapporten innen en periode på 12 – 18 mnd.

- Sunndal Kommunestyre bør vurdere om barn og unge sin stemme kan komme frem på en egnet måte i det videre oppfølgingsarbeidet, jf. de spørsmål som kommer frem i forvaltningsrevisjonsrapporten.

Behandling i Kommunestyret - 14.02.2018

Forvaltningsrevisor Einar Andersen fra Møre og Romsdal Revisjon IKS orienterte om rapporten innledningsvis.

Representanten Erling Outzen, SV, fremmet følgende alternative forslag fra AP og SV til innstillingens første kulepunkt.

«Sunndal kommunestyre tar forvaltningsrevisjonsrapporten «**Bosetting og integrering av flyktninger med særlig vekt på barn og unge sin situasjon**» til etterretning og slutter seg til de anbefalingene som kommer fram i rapporten med unntak av følgande:

Kulepunkt 5 i anbefalinga er ikkje aktuell politikk. Sunndal kommunestyre ønsker ikkje særordningar for enkelte grupper av innbyggarene, men berre generelle ordningar for alle økonomisk vanskelegstilte.»

VOTERING:

Det ble først votert over det alternative forslaget fremmet av Erling Outzen, som ble satt opp imot første kulepunkt i innstillingen. Det alternative forslaget ble enstemmig vedtatt.

Deretter ble resten av innstillingen tatt opp til votering og enstemmig vedtatt.

Kommunestyret har etter dette fattet slikt vedtak:

Vedtak:

- Sunndal kommunestyre tar forvaltningsrevisjonsrapporten «**Bosetting og integrering av flyktninger med særlig vekt på barn og unge sin situasjon**» til etterretning og slutter seg til de anbefalingene som kommer fram i rapporten med unntak av følgande:

  Kulepunkt 5 i anbefalinga er ikkje aktuell politikk. Sunndal kommunestyre ønsker ikkje særordningar for enkelte grupper av innbyggarene, men berre generelle ordningar for alle økonomisk vanskelegstilte.

- Sunndal Kommunestyre ber rådmann om å sørge for at revisjonens anbefalinger i avsnitt 2.3 og 3.3 blir fulgt og påse at dette arbeidet gjennomføres.

- Sunndal Kommunestyre ber Kontrollutvalget om å følge opp rapporten innen en periode på 12 – 18 mnd.

- Sunndal Kommunestyre bør vurdere om barn og unge sin stemme kan komme frem på en egnet måte i det videre oppfølgingsarbeidet, jf. de spørsmål som kommer frem i forvaltningsrevisjonsrapporten.

RS 20/18

PS 4/18 Byggeregnskap Holssand barnehage

Rådmannens innstilling

Sunndal kommunestyre godkjenner byggeregnskapet for Holssand barnehage.

Det bevilges ytterligere 1 436 800 kr for å dekke inn overforbruket utover vedtatt ramme. Overforbruket på 1 436 800 kr finansieres med låneopptak.

Behandling i Økonomi- og planutvalget - 23.01.2018

Bjørn Røkkum, leder for byggekomiteen, orienterte innledningsvis.

Økonomi- og planutvalget sluttet seg enstemmig til innstillingen.

Økonomi- og planutvalgets innstilling til kommunestyret:

Sunndal kommunestyre godkjenner byggeregnskapet for Holssand barnehage.

Det bevilges ytterligere 1 436 800 kr for å dekke inn overforbruket utover vedtatt ramme. Overforbruket på 1 436 800 kr finansieres med låneopptak.

Behandling i Kommunestyret - 14.02.2018

Kommunestyrerepresentant og leder i byggekomiteen Bjørn Røkkum orienterte innledningsvis.

Økonomi- og planutvalgets innstilling ble enstemmig vedtatt.

Vedtak:

Sunndal kommunestyre godkjenner byggeregnskapet for Holssand barnehage.

Det bevilges ytterligere 1 436 800 kr for å dekke inn overforbruket utover vedtatt ramme. Overforbruket på 1 436 800 kr finansieres med låneopptak.

behandling.

2. 1. mai 2018 var den opprinnelige fristen for de økte kravene til legevaktpersonell. Er den fristen fortsatt?

   Svar: Helseminister Bent Høie offentliggjorde i går at fristen for innføring av kravene som er stilt i forskriften er utsatt med to år. Bakgrunnen er at spesielt distriktskommunene har vanskelig for å rekruttere nok fastleger som er kvalifisert til å gå inn i legevakt. For min egen del har jeg vanskelig for å se at dette vil bedre seg innen 2020, og er redd statsråden bare skyver på problemene.

3. Kjenner ordfører til at det skal reduseres i ambulansetjenesten, dette med antall biler i vaktberedskap?

   Svar: Nei. Helse Møre og Romsdal sluttfører i disse dager en ny beredskapsanalyse, som blant annet ser på optimal plassering av ambulansestasjoner. Denne er ikke ferdig og offentliggjort. Men - helseforetaket har tidligere forsøkt å redusere ambulanseberedskapen i Sunndal, så her er det viktig å følge med og være i politisk beredskap. Som oppfølging på spørsmålet skal jeg spørre Helseforetaket om saken, samt kreve at og begrunne hvorfor ambulanseberedskapen i Sunndal må forbli som den er.»

RS 21/18

Spørsmål til ordfører

SP 1/18 Spørsmål til kommunestyremøte 14.02.2018 - felles legevakt/ambulansevakt

Behandling i Kommunestyret - 14.02.2018

Representanten Erling Rød, FrP, la fram følgende spørsmålet fra Stig Rune Andreassen:

«Spørsmål til kommunestyremøte 14.2.18

Felles legevakt/ambulanse-vakt
Kommunestyret i Sunndal er tidligere gjort kjent med at ni kommuner i nærområdet er i ferd med å få *utredet* felles legevakt. Dette gjelder Molde, Fræna, Eide, Nesset, Midsund, Aukra, Gjemnes, Rauma og Sunndal.
Det skrives i media at rapporten/utredningen snart er ferdig.
Videre saksgang er at rådmannen får den, så vil den komme til politisk behandling.
Kommunelegen i Molde sier at rapporten vil være ferdig i februar 2018.

Spørsmål:
1. Rapporten, har dette på noen måte vært ute på høring til brukergrupper?
2. 1. mai 2018 var den opprinnelige fristen for de økte kravene til legevaktpersonell. Er den fristen fortsatt?
3. Kjenner ordfører til at det skal *reduseres* i ambulansetjenesten, dette med antall biler i vaktberedskap?»

Ordfører Ståle Refstie la fram følgende svar på spørsmålet fra Stig Rune Andreassen:

«Svar til Stig Rune Andreassen i kommunestyremøtet 14.2.2018

Sak: Felles legevakt/ambulanse-vakt

Den 4.10.2017 fattet kommunestyret i Sunndal følgende vedtak med 14 mot 12 stemmer:

Kommunestyret ser det som naturleg å vera med på å utrede legevakt i samarbeid med kommunar både i Romsdal, Nordmøre og Trøndelag. På noverande tidspunkt synest det mest ønskeleg å ha eiga ordning. Vi ber om at alle spørsmål som angår ei effektiv og trygg legevakt blir nøye vurdert.

På bakgrunn av dette deltar Sunndal kommune i et utredning av felles legevakt sammen med kommunene Molde, Fræna, Eide, Nesset, Midsund, Aukra, Gjemnes og Rauma. Den ferdige rapporten fra utredningen vil komme til politisk behandling.

Andreassen stiller tre spørsmål i forbindelse med utredningsarbeidet:

1. Rapporten, har dette på noen måte vært ute på høring til brukergrupper?

   Svar: Molde kommune ved kommuneoverlege Cato Innerdal har gjennomført en spørreundersøkelse blant aktuelle kommuner rettet mot den enkelte fastlege. Ut over dette har rapporten ikke vært ute på høring hos brukergruppene. Rapporten vil være et faglig grunnlag for et evt legevaktsamarbeid – deretter må hver kommune ta stilling til rapporten og videre

(RS 22/18)

Møre og Romsdal
fylkeskommune

Til deltakarar i oppreisningsordninga

Dykkar ref:	Dykkar dato:	Vår ref:	Vår saksbehandlar:	Vår dato:
«REF»	«REFDATO»	150884/2017	Åge Brekk, 71 25 87 0854	21.12.2017

Orientering om arbeidet med i Oppreisningsordninga for tidlegare barnevernsbarn i Møre og Romsdal for 2017

På samarbeidsmøte mellom deltakarane i oppreisningsordninga den 25.02.2016, var det semje om at sekretariatet skulle sende ut ei orientering om arbeidet i Oppreisningsordninga på slutten av kvart kalenderår.

Oppreisningsordninga for tidlegare barnevernsbarn blei kunngjort med verknad frå 01.04.2016, slik at fristen for å søke oppreisning er 01.04.2018. I 2016 tok ordninga som kjent imot 19 søknadar om oppreisning frå personar som då dei var barn eller unge blei plassert på barneheim eller ved spesialskole. Til saman 11 av desse søknadane blei ferdigbehandla av Oppreisningsutvalet i 2016.

I 2017 har ein motteke 8 nye søknadar om oppreisningar. Tre av søkarane har møtt ved sekretariatet for å få hjelp med utfylling av søknadsskjema. Oppreisningsutvalet har hatt fem møter og ferdigbehandla 13 søknadar i 2017. I ei sak vart det sett fram krav om ny behandling etter § 5, 7. ledd i vedtekta, på grunn av usemje om tolkinga av avkortingsregelen i vedtekta § 7. Denne saka er no til behandling hjå Sivilombudsmannen.

Søknadane gjeld samla sett plassering gjort av følgande deltakarkommunar (talet på søknadar i parentes):
Fræna (1), Gjemnes (1), Haram (1), Herøy (1), Sula (1), Sunndal (3), Sykkylven (2), Tingvoll (2), Ulstein (3), Vanylven (1), Volda (1), Ålesund (8) og Molde (2).

Søknadane gjeld totalt 13 plasseringar på spesialskolar og 14 på barneheimar, der 13 gjeld opphald på barneheimar i Møre og Romsdal. Hovudtyngda av plasseringane skjedde på 1950 og -60-talet. Gjennomsnittsalderen for søkjarane er 56 år. Av dei til saman 27 søkarane, er 12 kvinner og 15 menn.

I 2017 er det løyvd til saman 3 075 000 kroner i oppreisning som har kome til utbetaling frå dei ansvarlege kommunar med 2 687 500 kroner. Når det gjeld differansen mellom tilkjent og utbetalt pengesum, viser ein til avkortingsregelen i § 7 i vedtekta som fastset at det skal gjerast frådrag for erstatning/oppreisning ytt frå anna offentleg oppreisningsordning. Gjennomsnittlig tildelt beløp i utvalet utgjer då kroner 256 250 kroner, mens gjennomsnittleg oppreisningssum til utbetaling frå dei aktuelle kommunane er 223 958 kroner. Ein søknad blei avslått i 2017, då det ikkje var dokumentert omsorgssvikt.

I samband med at fylkestinget etablerte ei oppreisningsordning for barn som fekk behandling for tuberkulose på sjukehus, har Møre og Romsdal fylkeskommune kjøpt tenester frå oppreisningsordninga for barnevernsbarn tilsvarande 30 prosent av samla utgifter til administrasjon av barnevernsordninga.

I byrjinga av oktober månad 2017 blei Oppreisningsordninga utlyst på nytt i aviser og på nett.

Postadresse: Postboks 2500, 6404 Molde • Besøksadresse: Julsundvegen 9 • Telefon: 71 25 80 00 • Telefaks: 71 28 04 50
e-post: post@mrfylke.no • www.mrfylke.no

Frå sekretariatet si side vil ein nytte høvet til å takke for godt samarbeid med kommunane i året som gjekk.

Med helsing

Åge Brekk
sekretariatsleiar

(RS 24/18)

Fra: Eierskapssekretariatet (eierskapssekretariatet@sunndal.kommune.no)
Sendt: 22.11.2017 11:48:52
Til: Post
Kopi:

Emne: Vs: Til eierskapsmelding
Vedlegg: Signert protokoll generalforsanling 2017.pdf;Signert årsregnskap og årsberetning 2017.pdf;revisjonsberetning Trollheimslab AS.pdf

---

Fra: Hanne Waag
Sendt: 22. november 2017 11:46:46 (UTC+01.00) Brussel, København, Madrid, Paris
Til: postmottak@kontrollutvalgromsdal.no; post@mrrevisjon.no; Eierskapssekretariatet
Subjekt: Til eierskapsmelding

Sender med dette protokoll, årsregnskap, årsberetning og revisjonsberetning.

Med vennlig hilsen
Hanne Waag
Daglig leder
TrollheimsLab AS
Tlf 71 65 55 70
www.trollheimslab.no
hanne.waag@trollheimslab.no

RS 25/18

PROTOKOLL

Møte i representantskapet nr. 1-2018

NIR

Tidspunkt: Fredag 2. februar 2018 kl. 10.00

Sted: NIR, Vågeveien 7, 3. etg., Kristiansund

Protokoll sendes:

Representantskapets medlemmer og varamedlemmer
Styrets medlemmer
Ordførere, rådmenn og tekniske sjefer (eller tilsvarende) i NIR-kommunene
Kontrollutvalg
Kommunerevisjon
Ev. eierskapssekretariat
Øvrige tilstedeværende på møtet

Saker til behandling:

01/18 Valg av leder og nestleder av representantskapet
02/18 Valg av leder og nestleder av styret
03/18 Valg av revisor
04/18 Fastsettelser av godtgjørelser
05/18 Retningslinjer for valg i NIR
06/18 Møteplan for 2016
07/18 Ny avfallsløsning for NIR
– overordnet retningsvalg
– finansiering av ettersorteringsanlegg

Medlemmer til stede:

Aure kommune:	Iver Nordseth (1. vara)
Averøy kommune:	-
Halsa kommune:	-
Kristiansund kommune:	-
	Berit M. Frey (1. vara)
Oppdal kommune:	Ingvill Dalseg
Rauma kommune:	Arne Hoem
Smøla kommune:	Svein Roksvåg
Sunndal kommune:	Janne Merete R. Seljebø
Tingvoll kommune:	Liv Solemdal

Forfall:

Erlend Vaag fra Aure kommune, Ola Rognskog fra Halsa kommune, Ingrid Rangønes og Roald Røsand fra Averøy kommune, Idar Anton Slatlem, Henrik Stensønes og Steinar Betten fra Kristiansund kommune.

I tillegg møtte:

Leder av valgkomiteen: Stein Sandvik.
Styreleder: Eilif Lervik.
Daglig leder og oppdragsansvarlig revisor i Møre og Romsdal revisjon IKS: Veslemøy Ellinggard.
Else Mari Strand, Linn S. Stokke, Pål Harstad, Torbjørn Aae og Hilde Ødegaard Harstad fra administrasjonen.

GODKJENNING AV INNKALLING OG SAKSLISTE

Representantskapet fattet følgende enstemmige

v e d t a k :

Innkalling og saksliste godkjennes.

VALG AV REPRESENTANTER TIL Å UNDERSKRIVE PROTOKOLL

Representantskapet fattet følgende enstemmige

v e d t a k :

Følgende personer ble, i tillegg til representantskapets leder, foreslått og valgt for underskrift av protokoll: Berit M. Frey og Svein Roksvåg.

SAKER TIL ORIENTERING

ARBEID FOR EIERKOMMUNENE

Saksbehandler: Hilde Ødegaard Harstad

NIR har siden forrige representantskapsmøte leid ut arbeidskraft til både Oppdal og Kristiansund. For Oppdal dreier dette seg om til sammen 37 timer, mens for Kristiansund dreier det seg om en 20 % stilling.

Videre er NIR involvert i flere prosjekter for eierkommunene:

- Kristiansund: Avfallsplan
- Tingvoll: Anbud på leie av containere, transport og behandling av avfall fra miljøstasjonene.
- Oppdal: Anbud på innsamling av avfall fra husholdningene

NY MILJØSTASJON OG OMLASTESTASJON I KRISTIANSUND

Saksbehandler: Pål Harstad

Det jobbes med å få på plass begge disse anleggene, og NIR er involvert som rådgiver. Omlastestasjonen er spesielt viktig i forhold til øvrig planlegging og vil være avgjørende i forhold til levering til SESAM, oppstart av innsamling av matavfall og anbud på innsamling i nabokommunene, for å nevne noe.

MULIGHETER FOR HENTEORDNING FOR GLASS- OG METALLEMBALLASJE I FLERE KOMMUNER

Saksbehandler: Pål Harstad

Det har vært jobbet med å få på plass en slik løsning for Averøy, Halsa og Tingvoll, men dette har vist seg vanskelig å få til innenfor gjeldene kontrakt av økonomiske årsaker. Det jobbes med renovatøren i Aure og Smøla for å se om det er mulig å få til en løsning her.

INFORMASJONSARBEID

Saksbehandler: Linn S. Stokke/Pål Harstad

Det ble gitt en orientering om informasjonsarbeidet siden siste møte. NIR har blant annet lansert ny nettside og hatt en tekstilkampanje på nett.

Vi har nå rundet 12 000 nedlastinger av tømme-appen. Vi antar at vi når omtrent 1/3 av befolkningen med denne løsningen.

Representantskapet fattet følgende enstemmige

v e d t a k :

Sakene tas til orientering.

SAKER TIL BEHANDLING

01/18 VALG AV LEDER OG NESTLEDER AV REPRESENTANTSKAPET

Saksbehandler: *Ingen*
Tidligere behandling: *Ingen*
Vedlegg: *Arbeid i valgkomiteen for NIR 2017*

Kommunene har valgt følgende personer til representantskapet i NIR:

Kommune	Representant
Aure	Erlend Vaag
Averøy	Ingrid Rangønes
Halsa	Ola E. Rognskog
Kristiansund	Idar Anton Slatlem Henrik Stensønes
Oppdal	Ingvill Dalseg
Rauma	Arne Hoem
Smøla	Svein Roksvåg
Sunndal	Janne Merete Rimstad Seljebø
Tingvoll	Liv Solemdal

Representantskapet nedsatte i sak 07/15 en valgkomité bestående av Arne Mathisen (Rauma), Stein Sandvik (Averøy) og Maritta Ohrstrand (Kristiansund), og med Gunnar Waagen (Tingvoll) som vara. Komiteens mandat var å innstille overfor representantskapet til valgene på leder og nestleder av representantskapet, medlemmer til styret, leder og nestleder av styret, revisor og nye satser for møtegodtgjørelse etter valget i 2015. Siden det ikke er valgt en ny valgkomité, har representantskapets leder gitt den samme komiteen i oppdrag å gjøre en innstilling i forhold til årets valg.

Referat fra møter i valgkomiteen var vedlagt. Komiteens leder orienterte om innstillingen i møtet.

Representantskapet fattet følgende enstemmige

vedtak:

Representantskapet velger Arne Hoem fra Rauma som sin leder og Ola Rognskog fra Halsa som sin nestleder for 2 år.

02/18 VALG AV LEDER OG NESTLEDER AV STYRET

Saksbehandler: Ingen
Tidligere behandling: Ingen
Vedlegg: *Arbeid i valgkomiteen for NIR 2017*

Representantskapet har valgt følgende styre:

Kommune	Representant
Aure/Smøla	Birger Træthaug
Averøy	Svein Kongshaug
Halsa/Tingvoll	Solvår Skogen Sæterbø
Kristiansund	Maritta Ohrstrand
Oppdal	Eli Dahle
Rauma	Ole Kjell Talberg
Sunndal	Eilif Lervik

Valgkomiteen har vært den samme som i sak 01/18. Referat fra møter i valgkomiteen var vedlagt. Komiteens leder orienterte om innstillingen i møtet.

Representantskapet fattet følgende enstemmige

vedtak:

Representantskapet velger Eilif Lervik fra Sunndal som styrets leder og Maritta Ohrstrand fra Kristiansund som styrets nestleder for 2 år.

03/18 VALG AV REVISOR

Saksbehandler: *Ingen*
Tidligere behandling: *Ingen*
Vedlegg: *Arbeid i valgkomiteen for NIR 2017*

Møre og Romsdal Revisjon IKS er revisor for NIR i dag. Selskapet het tidligere Distriktsrevisjon Nordmøre IKS.

Valgkomiteen har vært den samme som i sak 01/18. Referat fra møter i valgkomiteen var vedlagt. Komiteens leder orienterte om innstillingen i møtet.

Representantskapet fattet følgende enstemmige

vedtak:

Møre og Romsdal Revisjon IKS velges som revisor for NIR for regnskapsårene 2018 og 2019.

04/18 FASTSETTELSE AV GODTGJØRELSER

Saksbehandler:	*Ingen*
Tidligere behandling:	*Ingen*
Vedlegg:	*Arbeid i valgkomiteen for NIR 2017*

Gjeldende satser ble sist endret i 2016:

Representantskapsleder	15.000,- pr. år	+ 3.000,- pr. møte
Styreleder	37.000,- pr. år	+ 3.000,- pr. møte
Nestleder i styret	11.000,- pr. år	+ 3.000,- pr. møte
Medlemmer og varamedlemmer i representantskapet og styret		3.000,- pr. møte
Andre møter		2.000,- pr. møte

Det gis erstatning for barnepass og tap av arbeidsfortjeneste etter Kristiansund kommunes satser.

Valgkomiteen har vært den samme som i sak 01/18. Referat fra møter i valgkomiteen var vedlagt. Komiteens leder orienterte om innstillingen i møtet.

Representantskapet fattet følgende enstemmige

vedtak:

Gjeldende satser for godtgjørelser i NIR videreføres.

05/18 RETNINGSLINJER FOR VALG I NIR

Saksbehandler:	*Ingen*
Tidligere behandling:	*Ingen*
Vedlegg:	*Forslag til retningslinjer for valg.*

Det finnes ingen retningslinjer for hvordan valg skal foregå i NIR. Representantskapets leder har derfor utarbeidet et forslag til retningslinjer (vedlagt).

Representantskapet fattet følgende enstemmige

vedtak:

Forslag til retningslinjer for valg, med endringer gjort i møtet, vedtas.

06/18 MØTEPLAN FOR 2018

Saksbehandler:	*Hilde Ødegaard Harstad*
Tidligere behandling:	*Ingen*
Vedlegg:	*Ingen*

Det er kun planlagt ett møte til i representantskapet i år. I dette møtet vil blant annet følgende saker behandles: Årsmelding og årsregnskap for 2017, budsjett for 2019 og økonomiplan for 2019-22.

Møtet er foreslått lagt til fredag 15. juni, samme dag som også styret har møte.

Representantskapet fattet følgende enstemmige

vedtak:

Neste møte i representantskapet blir 15. juni.

07/18 NY AVFALLSLØSNING FOR NIR
– OVERORDNET RETNINGSVALG
– FINANSIERING AV ETTERSORTERINGSANLEGG

Saksbehandler:	*Hilde Ødegaard Harstad*
Tidligere behandling:	*Styresak 13/17*
	Deltakelse i SESAM: Styresak 05/14, 10/14, 11/14 og 15/15
Vedlegg:	*Ingen*

1. Bakgrunn

En ny avfallsstrategi – sirkulærøkonomien – er under behandling i EU-systemet. Strategien er et av mange tiltak for å nå klimamålene i Parisavtalen. Den er også et svar på verdenssituasjonen der Europa kan risikere å miste tilgang på viktige råstoff – råstoff det er mulig å hente ut av avfallet. Strategien vil sette krav om mellom 60 og 70 % materialgjenvinning av kommunalt avfall innen 2030. Det er foreløpig usikkert når endelig vedtak kommer i EU-systemet, men det er sagt at man er i sluttfasen av en endelig strategi. Norge vil, som en følge av EØS-avtalen, være forpliktet til å følge opp EUs vedtak innen et par år etter vedtak i EU.

Det skilles altså mellom materialgjenvinning (f.eks. gammelt papir blir til nytt) og energigjenvinning (avfallet brennes og energien brukes til fjernvarme eller strøm). I følge Statistisk Sentralbyrå var den gjennomsnittlige materialgjenvinningen i NIR på 21 % i 2016. Det er foreløpig noe usikkert hvordan gjenvinningen skal beregnes i den nye strategien (f.eks. hva skal regnes som kommunalt avfall), men det er uansett åpenbart at det må gjøres store grep i NIR og NIR-kommunene for å nå målet.

Denne saken gir et overordnet bilde av hva som vil kreves for å nå de nye målene. Den gir ikke en total oversikt over tiltak eller kostander, men angir et estimat der tall finnes. Saken peker også på kritiske faktorer og tidsfrister man må forholde seg til.

Formålet med saken er å ta noen overordnede retningsvalg som både NIR og eierkommunene kan bruke som rettesnor i det videre arbeidet. Saksframlegget er ment å gi et grunnlag for behandling av saken hele veien fra styret i NIR til nødvendige vedtak i eierkommunene.

2. Mer materialgjenvinning

Det er flere tiltak som kan settes inn for å øke materialgjenvinningen. Basert på erfaringer fra gjennomførte ordninger i NIR og i andre selskap i Norge, er potensialet slik:

Matavfall i henteordning (dunk)	Potensiale: 4 200 tonn
Sentral ettersortering av restavfallet fra grå dunk	Potensiale: 1 750 tonn
Glass- og metallemballasje i henteordning (dunk)	Potensiale: 350 tonn
Tekstiler i bringeordning (returpunkt)	Potensiale: 250 tonn
Bedre sortering på miljøstasjonene	Potensiale: Ikke tallfestet

Noen av tiltakene er forholdsvis enkle å gjennomføre, mens andre er mer krevende og er også avhengig av at andre ledd i håndteringsprosessen er på plass.

Det tallfestede potensialet vil gi en total materialgjenvinning på rundt 45 %. Øvrig gjenvinning må hentes inn fra en betydelig satsning på sortering på miljøstasjonene.

3. Om prosjektene

3.1 Matavfall

Utsortering av matavfall er det tiltaket som gir størst uttelling i forhold til å få opp materialgjenvinningen. Matavfallet fra husholdningene kan samles inn på flere måter. Det vanligste er en egen dunk kun beregnet for matavfall. En ordning som har blitt mer vanlig de siste årene er utsortering av matavfallet i grønne poser som legges i restavfallsdunken og sorteres ut i et ettersorteringsanlegg.

Begge disse innsamlingsmetodene er vurdert for NIR. Erfaringstall viser at metoden med poser oppnår rundt halvparten av mengdene som man får ut med sortering i egen dunk. I tillegg er det et problem med skader på posene under komprimering og omlasting. Med de lange transportavstandene som er i NIR er vi avhengige av både god komprimering og omlasting for å holde kostnadene nede. Forventet brekkasje på posene sammen med en generell dårligere utsortering, gjør at en poseløsning vurderes som uaktuell for NIR. Kun dunkløsning er tatt med videre i denne vurderingen.

Matavfallet som samles inn kan brukes til å produsere biogass eller bioprotein til for eksempel oppdrettsnæringen. Sistnevnte er foreløpig ikke i fullskala produksjon, men begge disse løsningene kan være en mulighet til å skape arbeidsplasser i regionen. Det er også mulig å levere matavfallet til eksisterende biogassanlegg f.eks. i Verdal eller på Lillehammer. Både behandlingsmetode og behandlingssted vil være avgjørende for hvordan det totale systemet for matavfallet utformes.

Innsamling av matavfall må selvfølgelig ses i sammenheng med øvrig kildesortering og en eventuell ny ordning med glass- og metallemballasje (omtalt senere). Informasjonsarbeid og planlegging av ruter og tømmefrekvenser blir en viktig del av en slik ny ordning. En foreløpig gjennomgang av tømmerutene i NIR-kommunene viser varierende behov for omlegginger. For Oppdal og Rauma vil det bli størst endringer da det her må på plass en dunkløsning for bl.a. restavfallet.

En fin bieffekt av at matavfallet kildesorteres er at restavfallet blir mye tørrere og lettere å sortere i et ettersorteringsanlegg (omtalt senere).

Kritiske faktorer	Behandlingskapasitet, omlasting, ruteplanlegging
Kostnader	Merkostnader i størrelsesorden: Utstyr: 10 mill.kr Økte driftskostnader: 10 mill.kr/år Eventuell investering i behandlingsanlegg: 100-200 mill. kr.
Viktige datoer	Utløp av kontrakt på innsamling av avfall: Aure, Averøy, Halsa, Rauma, Smøla, Tingvoll: 30. april 2019 (+1+1+1+1) Oppdal: 30. juni 2019

3.2 Ettersortering

Det finnes i dag kun ett ettersorteringsanlegg for restavfall i ordinær drift i Norge. Dette ligger hos ROAF på Romerike. For øvrig er det under bygging et anlegg hos IVAR i Rogaland og under planlegging et i Trøndelag (SESAM).

Det er restavfallet fra grådunken som kan leveres til ettersortering. I anlegget blir søppelposene åpnet og innholdet sorteres maskinelt. En detektor måler hva de ulike avfallsbitene er laget av og sorterer dem fra hverandre. På denne måten kan man blant annet sortere ut flere typer plast og metall. Når de gjenvinnbare delene av avfallet er tatt ut, leveres avfallsresten videre til forbrenning med energiutnyttelse som i dag.

SESAM-prosjektet
Det er HAMOS (Orkanger), Envina (Melhus), MNA (Namsos), Innherred Renovasjon (Verdal), FIAS (Røros), Fosen Renovasjon (Ørlandet), TRV (Trondheim) og Steinkjer kommune som har gått sammen om SESAM. Totalt representerer de 55 kommuner og ca. 480 000 innbyggere i Midt-Norge. Planen er å få på plass et ettersorteringsanlegg i Trondheim innen utgangen av 2020.

NIR er invitert til å delta i SESAM. Leveringsprisen inn til anlegget er i november 2017 beregnet til omtrent det samme som leveringsprisen til forbrenning i dag. I tillegg kommer kostnadene til investering i anlegget og utredningskostander (NIR har ikke deltatt i forprosjektet). De totale investeringene er beregnet til 531 mill. kr. Trondheim kommune finansierer i underkant av 300 mill. kr gjennom tomt og bygg, og leier dette ut til SESAM (inkludert i leveringsprisen). Eierne av SESAM må dermed finansiere opp maskiner og utstyr, beregnet til ca. 240 mill. kr. Endelig beslutningsgrunnlag er ventet før påske.

Årims prosjekt
Årim (Ålesund) har også utredet muligheten for et ettersorteringsanlegg. I prosjektet er de interkommunale selskapene i Møre og Romsdal regnet som leveringsgrunnlag, med totalt 36 kommuner og ca. 260 000 innbyggere. Anlegget er tenkt plassert i Ålesund.

Investeringene i dette prosjektet er beregnet til å ligge mellom 130 og 210 mill. kr avhengig av hvor mange avfallstyper som skal sorteres ut. Et anlegg tilsvarende SESAM-anlegget er beregnet til 210 mill. kr med en kostnad for levering tilsvarende som for SESAM.

Kjøp av tjenester:
På sikt er det grunn til å anta at ettersortering kan bli en tjeneste det er mulig å kjøpe i et marked. Foreløpig er det usikkert hvor stort dette markedet vil bli, da EU har satt strenge rammer for hvor mye av kapasiteten i et offentlig eid behandlingsanlegg som kan selges i et marked. Det er forventet en klargjøring av dette på nyåret. Så langt ser det ut til at inntil 20 % av kapasiteten kan selges. Det er derfor en betydelig risiko for at tilgjengelig behandlingskapasitet i markedet vil bli for liten.

Viktig i forhold til ettersortering:

Kritiske faktorer	Behandlingskapasitet
Kostnader	SESAM: Egenkapital på 20 % og NIRs andel beregnet til 12 % gir et kapitalbehov på 5,8 mill. kr. NIRs andel av utredningskostnadene vil være 1,3 mill. kr. Totalt 7,1 mill. kr. Årim: Siden det er færre deltakere i prosjektet vil egenkapitalandelen for NIR være på ca. 10 mill. kr. Utredningskostnadene er ukjent.
Viktige datoer	SESAM: Svarfrist interesse for prosjektet 1. desember 2017 Beslutning om deltakelse juni 2018 Kommunesammenslåing Halsa til Heim 1. januar 2020 Forbrenning av restavfall (kontrakt til) 31. desember 2018 Utløp av kontrakt på innsamling av avfall: Aure, Averøy, Halsa, Rauma, Smøla, Tingvoll: 30. april 2019 (+1+1+1+1) Oppdal: 30. juni 2019

3.3 Glass- og metallemballasje

Henteordning (en egen dunk) for glass- og metallemballasje finnes allerede i Kristiansund, Oppdal og Sunndal. Erfaringene fra disse er at mengden til gjenvinning øker med rundt 50 %. Siden dette er avfallstyper som ikke gir noen nytte i et forbrenningsanlegg, og siden glass vanskelig lar seg sortere ut i et ettersorteringsanlegg, er det viktig å få dette ut av restavfallet. Det er derfor ønskelig å få til en henteordning også i de øvrige NIR-kommunene.

Glass- og metallemballasje finnes det allerede omlastemuligheter for i alle kommuner. NIR har også på plass en leveringsavtale med Syklus i Fredrikstad.

Kritiske faktorer	Ruteplanlegging
Kostnader	Merkostnader i størrelsesorden: Utstyr: 4 mill.kr Økte driftskostnader: 0,5 mill.kr/år
Viktige datoer	Utløp av kontrakt på innsamling av avfall: Aure, Averøy, Halsa, Rauma, Smøla, Tingvoll: 30. april 2019 (+1+1+1+1) Oppdal: 30. juni 2019

3.4 Tekstiler

Bringeordning (returpunkt) for tekstiler finnes i alle NIR-kommunene. Det er fortsatt et stort potensiale til å hente ut mer tekstiler fra restavfallet. Det er antatt at det kastes rundt 1 000 tonn tekstiler i året i vårt område, mens vi samler inn rundt 250 tonn i dag.

Tekstiler som kan brukes om igjen kan selges i Norge eller eksporteres. Det som ikke kan selges kan gjenvinnes, f.eks. kan fibrene i ull eller bomull bli til nye produkter.

For tekstiler finnes det allerede system for omlasting i alle kommuner. NIR har også på plass en leveringsavtale med Fretex. Dette er det tiltaket som det kreves minst ressurser for å få i gang.

Kritiske faktorer	Ingen
Kostnader	Merkostnader i størrelsesorden: Økte driftskostnader: 0,5 mill.kr/år
Viktige datoer	Utløp av kontrakt på innsamling av avfall: Aure, Averøy, Halsa, Rauma, Smøla, Tingvoll: 30. april 2019 (+1+1+1+1) Oppdal: 30. juni 2019

3.5 Miljøstasjonene

Vi antar at rundt 50 % av avfallet fra husholdningene blir levert direkte til miljøstasjonene eller til private avfallsaktører. For å oppnå EU-kravene vil det være viktig å ha bedre oversikt over mengdene og en tydeligere profil med kildesortering på mottakene. Sortert avfall skal være billig eller gratis, mens usortert avfall og restavfall skal være dyrere. Selve anleggene må se innbydende ut og ha en logisk oppbygging (gratis avfall leveres først). Det må være god skilting på anlegget og gjerne også mulighet til å finne opplysninger om sortering og priser på nett før man fyller bilen hjemme.

For å holde kostnadene nede må løsninger standardiseres og det må ses på muligheter for samordning av leveringsavtaler og mellomlager.

Kritiske faktorer	Samarbeid og standardisering
Kostnader	Ikke beregnet
Viktige datoer	Utløp av kontrakt på drift av miljøstasjon: Rauma 31. august 2018 (+3+2) Averøy 31. desember 2020 (+2) Smøla 31. august 2024 (+1+1) Sunndal 31. desember 2024 (+1+1)

4. Samarbeid med andre

4.1 SeSammen

SeSammen er en avlegger av SESAM-prosjektet. Dette er et samarbeidsorgan for å samordne løsninger, finne felles samarbeidspunkter og utnytte stordriftsfordelene i Midt-Norge. Det er ansatt en egen prosjektkoordinator for å utarbeide rapporter og arrangere møter for å utveksle erfaringer.

Så langt har prosjektet resultert i felles begrepsbruk blant medlemmene, noen felles informasjonskampanjer og et prosjekt med felles renovasjonsforskrift i 3 av IKSene. Det diskuteres videre felles avfallsplan, felles anbud, felles merkantile funksjoner, backupløsninger for mannskap og utstyr, og mer samarbeid innen informasjon.

Prosjektet har en budsjettramme på 800 000 kr i 2017.

4.2 RIR (Molde)

Det har tidligere vært både samtaler og utredninger med tanke på sammenslåing med RIR. Sist gang i 2011. Den gang endte prosessen uten resultat med begrunnelse i at selskapene var for forskjellige. Dette gikk både på innsamlingsløsninger, struktur og kultur. RIR har totalansvar for avfallsløsningen i sine eierkommuner, og har i mange år også hatt henteordning for matavfall. Dette var det viktig for RIR å innføre for alle kommunene i et eventuelt nytt selskap. For NIR var det viktig at kommunene fikk mulighet til å opprettholde selvråderetten blant annet gjennom innsamling av avfall i egenregi for Kristiansund og Sunndal.

Etter diskusjonene i 2011 har det skjedd en del som har gjort selskapene mer like. De nye EU-kravene gjør at matavfallet også må samles inn i NIR. Videre har RIR opplevd en konkurs hos sin private renovatør, og vært tvunget til å ta over innsamlingen av avfall i egen regi. Dette kunne åpnet opp for innsamling i egen regi i et samarbeid med NIR, men Molde kommune har vært tydelige på at de ser på dette som en overgangsordning og forventer konkurranseutsetting av tjenesten igjen i 2020/2021.

Daglig leder har vært i kontakt med daglig leder i RIR for å se på muligheten for å ta opp diskusjonene om samarbeid. Så langt har det ikke vært interesse for dette hos RIR.

4.3 HAMOS (Orkanger)

Til tross for at Hamos er NIRs nabo i nord og øst, har det ikke tidligere vært samtaler med tanke på samarbeid eller sammenslåing. Dette kan skyldes at det har vært tradisjon for samarbeid innenfor fylkene.

Hamos har totalansvaret for avfallsløsningene i sine eierkommuner. Selskapet har innsamling i egenregi for omtrent halvparten av kommunene sine, mens det hos de øvrige har vært konkurranseutsatt. Den konkurranseutsatte delen kjøres for tiden av Retura Sør-Trøndelag, som er et heleid datterselskap av Hamos. Som en følge av alle konkursene blant innsamlingsselskapene i 2017, vurderer Hamos å ta hele innsamlingen i egenregi.

Med tanke på de nye EU-kravene vil forskjellene mellom Hamos og NIR få mindre betydning etter hvert som løsningene blir mer like.

Hamos er i dialog med Envina (Melhus) om mulig sammenslåing, og har derfor på administrativt nivå vært positive til å se på nærmere samarbeid også med NIR.

5. Anbefaling

Matavfallet utgjør en så stor andel av avfallet vårt at det må sorteres ut for gjenvinning for å nå EUs mål. Separat innsamling i egen dunk gir et godt resultat og er også en fordel i forhold til kvaliteten på restavfallet til ettersortering. Et vedtak om dette er viktig i forhold til oppstart av detaljplanlegging. Det påvirker også prosessene med ny omlastestasjon i Kristiansund og nytt anbud på innsamling av avfall i Oppdal.

I sammenheng med dette bør også glass- og metallemballasje samles inn i henteordning i alle eierkommunene, og ordningen for innlevering av tekstiler bør utvides.

Sorteringsløsningen hjemme hos abonnenten vil med dette se slik ut:

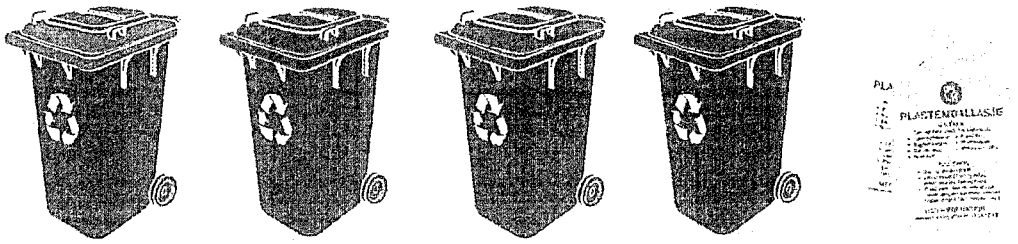

Matavfall *Papir* *Glass- og metall-emballasje* *Restavfall* *Plastemballasje*

For å nå EUs mål må også restavfallet leveres til ettersortering. Ved å bli medeier i et ettersorteringsanlegg vil NIR være sikret en nødvendig leveringskvote. Eierskap vil også gi mulighet til å påvirke prisutviklingen og til å utvikle anlegget etter våre behov. Ikke minst er det viktig at NIR tar samfunnsansvar og sikrer at slike anlegg i det heletatt blir bygget. Ulempen med å eie kan være at markedet på sikt blir mettet av sorteringskapasitet og at prisen vil falle til under kostpris. Dette er en liten risiko i forhold til fordelen med en leveringsgaranti. Det anbefales derfor å gå inn på eiersiden i et ettersorteringsanlegg.

SESAM-anlegget er det anlegget som har kommet lengst i planleggingen og som med størst sannsynlighet vil gi de resultater vi forventer og behøver. Et slikt samlende prosjekt i Midt-Norge vurderes også å bli en betydelig stemme i norsk avfallspolitikk og i forhold til marked og aktører i avfallsbransjen.

Skal NIR delta i SESAM-prosjektet må det tas en beslutning om deltakelse og finansiering samtidig med de øvrige eierne, det vil si innen utgangen av juni 2018. Finansieringen av egenkapitalen og utredningskostnader, som i november 2017 er beregnet til 7,1 mill. kr, må gjøres gjennom kapitalinnskudd fra eierne. På grunn av usikkerhet rundt endelige kostnader og kommunesammenslåing hos Halsa, anbefales det at prosjektet for NIRs del gis en ramme på 8 mill. kr.

Etter selskapsavtalen skal innskudd fordeles etter eierandel i NIR. Den enkelte kommunes andel blir da:

Kommune	Eierandel %	Andel
Aure	5,7	456 000
Averøy	9,3	744 000
Halsa	2,5	200 000
Kristiansund	39,5	3 160 000
Oppdal	11	880 000
Rauma	12	960 000
Smøla	3,5	280 000
Sunndal	11,5	920 000
Tingvoll	5	400 000
SUM	100	8 000 000

Miljøstasjonene er komplekse anlegg og det anbefales å bruke mer tid på å finne gode løsninger her. NIR vil i første omgang prioritere å jobbe fram gode løsninger for miljøstasjonen i Kristiansund. Erfaringsoverføring til andre anlegg og samordning av viderelevering av avfall vil komme deretter. Dette vil skje i forbindelse med at kontraktene på drift av miljøstasjonene går ut i perioden 2021-2024.

I forhold til samarbeid er det naturlig å søke seg inn i SeSammen. Dette må innarbeides i NIRs budsjett. Videre er det naturlig å undersøke om det er grunnlag for et nærmere samarbeid med HAMOS og ev. Envina. Det anbefales at arbeidsgruppa som ble nedsatt i styremøtet den 22. september tar dette videre.

6. Framdrift

Ønsket framdrift ser foreløpig slik ut:

2017	November	Vedtak i styret om SESAM
2018	Januar/Februar	Vedtak i representantskapet om SESAM
	Februar – Mai	Vedtak i kommunene om finansiering av SESAM
	Juni	Endelig vedtak i representantskapet om SESAM
	1. halvår	Møte med HAMOS
2018-20	Prosjekt matavfall	
2021-24	Nye løsninger for miljøstasjonene og eventuelt nye kontrakter	

Saken var lagt fram for styret med følgende forslag til vedtak:

1. Det innføres henteordning for matavfall i hele NIR-området innen utgangen av 2020.
2. Det innføres henteordning for glass- og metallemballasje i hele NIR-området innen utgangen av 2020.
3. Restavfallet fra NIR-området skal innen 2025 leveres til ettersortering for å utnytte mest mulig av ressursene.
4. NIR går inn på eiersiden i SESAM-anlegget.
    a. Eierskapet forutsetter at prosjektet realiseres i den størrelsesorden som er beskrevet i prosjektet pr. november 2017.

   b. Eierkommunene i NIR bes om å finansiere egenkapital og utredningskostnader innenfor en ramme på totalt 8 mill. kr som vist i saken, innen utgangen av mai 2018.
   c. Eierne av NIR delegerer til representantskapet i NIR å ta den endelige beslutning om deltakelse når beslutningsgrunnlaget er klart fra SESAM.
5. NIR går inn i samarbeidet SeSammen fra 2019.
6. Arbeidsgruppen nedsatt av styret jobber videre med mulig samarbeid med HAMOS.

Punkt 5 og 6 ble foreslått tatt ut av saken og behandlet som egen styresak.

Styret legger saken enstemmig fram for representantskapet med følgende forslag til

v e d t a k :

1. Det innføres henteordning for matavfall i hele NIR-området innen utgangen av 2020.
2. Det innføres henteordning for glass- og metallemballasje i hele NIR-området innen utgangen av 2020.
3. Restavfallet fra NIR-området skal innen 2025 leveres til ettersortering for å utnytte mest mulig av ressursene.
4. NIR går inn på eiersiden i SESAM-anlegget.
   a. Eierskapet forutsetter at prosjektet realiseres i den størrelsesorden som er beskrevet i prosjektet pr. november 2017.
   b. Eierkommunene i NIR bes om å finansiere egenkapital og utredningskostnader innenfor en ramme på totalt 8 mill. kr som vist i saken, innen utgangen av mai 2018.
   c. Eierne av NIR delegerer til representantskapet i NIR å ta den endelige beslutning om deltakelse når beslutningsgrunnlaget er klart fra SESAM.

Etter behandlingen i styret er det kommet en viktig presisering fra SESAM om at det må tildeles enerett fra NIR til SESAM for behandling av restavfallet. Denne tildelingen må skje samtidig som investeringsbeslutningen gjøres. Enerett innebærer at rettigheten til håndteringen av avfallet overføres uten konkurranse, men under forutsetning av at oppdraget utføres til selvkost. Tildeling av enerett brukes i tilfeller der det skal gjøres store investeringer og man er avhengig av å sikre driftsinntekter over en periode for å realisere prosjektet.

Tildeling av enerett er en naturlig konsekvens av at NIR beslutter å investere i SESAM. Utfordringen ligger i at NIR juridisk ikke har fått tildelt denne eneretten fra de enkelte eierkommunene. Selskapsavtalen sier at selskapets formål er å *"Planlegge, bygge og drive anlegg for innsamling, transport, behandling og disponering av alt husholdningsavfall i medlemskommunene."* Dette kan tolkes som en tildeling av enerett. For å sikre det juridiske i forhold til videre arbeid må alle eierkommunene tildele NIR enerett for håndtering av husholdningsavfallet i sin kommune.

Saken ble lagt fram med følgende forslag til

vedtak:

1. Det innføres henteordning for matavfall i hele NIR-området innen utgangen av 2020.
2. Det innføres henteordning for glass- og metallemballasje i hele NIR-området innen utgangen av 2020.
3. Restavfallet fra NIR-området skal innen 2025 leveres til ettersortering for å utnytte mest mulig av ressursene.
4. NIR går inn på eiersiden i SESAM-anlegget.
    a. Eierskapet forutsetter at prosjektet realiseres i den størrelsesorden som er beskrevet i prosjektet pr. november 2017.
    b. Eierkommunene i NIR bes om å finansiere egenkapital og utredningskostnader innenfor en ramme på totalt 8 mill. kr som vist i saken, innen utgangen av mai 2018.
    c. Eierne av NIR delegerer til representantskapet i NIR å ta den endelige beslutning om deltakelse når beslutningsgrunnlaget er klart fra SESAM.
    d. Eierkommunene i NIR bes om å tildele NIR enerett for håndtering av husholdningsavfallet i kommunen.

Det ble diskutert usikkerhet rundt størrelsen av investeringsbeløpet. Representantskapet kom som en følge av dette fram til at rammen økes til 9 mill. kr. Eierkommunene bes om å finansiere investeringstilskudd på inntil:

Kommune	Eierandel i NIR	Investerings-tilskudd
Aure	5,7 %	510 000
Averøy	9,3 %	840 000
Halsa	2,5 %	230 000
Kristiansund	39,5 %	3 550 000
Oppdal	11,0 %	990 000
Rauma	12,0 %	1 080 000
Smøla	3,5 %	310 000
Sunndal	11,5 %	1 040 000
Tingvoll	5,0 %	450 000
	100,0 %	9 000 000

Representantskapet fattet følgende enstemmige

v e d t a k :

1. Det innføres henteordning for matavfall i hele NIR-området innen utgangen av 2020.
2. Det innføres henteordning for glass- og metallemballasje i hele NIR-området innen utgangen av 2020.
3. Restavfallet fra NIR-området skal innen 2025 leveres til ettersortering for å utnytte mest mulig av ressursene.
4. NIR går inn på eiersiden i SESAM
    a. Eierskapet forutsetter at prosjektet realiseres som beskrevet i prosjektrapporten pr. november 2017.
    b. Eierkommunene i NIR bes om å finansiere egenkapital og utredningskostnader i SESAM gjennom et investeringstilskudd til NIR innenfor en ramme på totalt 9 mill. kr, innen utgangen av mai 2018.
    c. Eierne av NIR delegerer til representantskapet i NIR å ta den endelige beslutningen om deltakelse når beslutningsgrunnlaget er klart fra SESAM.
    d. Eierkommunene i NIR bes om å tildele NIR enerett for håndtering av husholdningsavfallet i kommunen, jf. gjeldende selskapsavtale.

Kristiansund den 2. februar 2018

Arne Hoem | Berit M. Frey | Svein Roksvåg

RS 26/18

SUNNDAL ENERGI KF

PROTOKOLL

Den 13.02.2018 kl.09.00 – 11.00 ble det holdt styremøte på Sunndal Energi KF sitt kontor.

Tilstede: Janne Merete Rimstad Seljebø, May Jorid Strand, Arne Magne Rønningen, Einar Mo, Arild Håkonsen, Anders Nedal og Terje Monsøy.

Forfall: Stig Rune Andreassen. Arild Håkonsen var innkalt som varamedlem

Fra administrasjonen møtte daglig leder Kolbjørn Solem.

FØLGENDE SAKER BLE BEHANDLET:

Sak 8/2018 GODKJENNING AV MØTEINNKALLING

Vedtak: Styret i Sunndal Energi godkjenner møteinnkallingen, med tillegg av en sak, Sak 15 «Fiberutbygging»

Vedtaket ble enstemmig vedtatt.

Sak 9/2018 GODKJENNING AV MØTEPROTOKOLL FRA STYREMØTET

Vedtak: Styret i Sunndal Energi godkjenner møteprotokollen fra styremøtet 16. januar 2018.

Vedtaket ble enstemmig vedtatt.

Sak 10/2018 ORIENTERING OM KRAFTPRISEN/KRAFTMARKEDET

Vedtak: Styret i Sunndal Energi tar saken til orientering.

Vedtaket ble enstemmig vedtatt.

Sak 11/2018 RAMME FOR SPONSORVIRKSOMHET I 2018

Vedtak: Styret i Sunndal Energi KF vedtar av budsjettert sponsorbeløp på kr. 200.000,- kan daglig leder utdele inntil kr. 70.000 – før hovedtildeling.

Vedtaket ble enstemmig vedtatt.

Sak 12/2018 INNKJØPSREGLEMENT

Vedtak: Styret i Sunndal Energi vedtar innkjøpsreglement for Sunndal Energi KF datert 13/2-2018.

Vedtaket ble enstemmig vedtatt.

Sak 13/2018 ØKNING AV BUDSJETTRAMME FOR INVESTERINGER I EDB ANLEGG

Vedtak: Styret i Sunndal Energi godtar en økning i budsjettrammen for EDB anlegg til kr. 700 000.

Vedtaket ble enstemmig vedtatt.

Sak 14/2018 ORIENTERING OM STATUS I PROSESSEN KNYTTET TIL ENDRING AV ENERGILOVEN

Vedtak: Styret i Sunndal Energi KF tar orienteringen til etterretning.

Vedtaket ble enstemmig vedtatt.

Janne Merete Rimstad Seljebø
leder
sign.

Kolbjørn Solem
daglig leder

Kopi:
Ordføreren
Rådmannen
Sekretær i kontrollutvalget

RS 27/18

SUNNDAL ENERGI KF

PROTOKOLL

Den 20.03.2018 kl. 09.00 – 13.30 ble det holdt styremøte på Sunndal Energi KF sitt kontor.

Tilstede: Janne Merete Rimstad Seljebø, Jonny Meland, Arne Magne Rønningen, Stig Rune Andreassen, Anders Nedal og Terje Monsøy

Forfall: May Jorid Strand. Jonny Meland møtte som varemedlem. Einar Mo. Aksel Sæsbø var innkalt som varamedlem, men kunne ikke stille p.g.a. sykdom.

Fra administrasjonen møtte daglig leder Kolbjørn Solem. Geir Sæther møtte i sak 24/2018, Mette Kårvatn Sande i sak 25/2018 og Gunnar Furu (SuCom) i sak 19/2018.

Jonny Meland erklærte seg inhabil i sak 20/2018 og fratrådet under behandling av saken.

Anders Nedal ble vurdert som inhabil i sak 27/2018 med henvisning til fvl.§ 6 andre legg, «når særegne forhold foreligger som er egnet til å svekket tilliten til hans upratiskhet». Varamedlem til styret, Inger Janne Haugan Vermøy, ble derfor innkalt og deltok under behandling av saken.

FØLGENDE SAKER BLE BEHANDLET:

Sak 16/2018 GODKJENNING AV MØTEINNKALLING

Vedtak: Styret i Sunndal Energi godkjenner møteinnkallingen.

Vedtaket ble enstemming vedtatt.

Sak 17/2018 GODKJENNING AV MØTEPROTOKOLL FRA STYREMØTET 13. FEBRUAR 2018

Vedtak: Styret i Sunndal Energi godkjenner møteprotokollen fra styremøtet 13. februar 2018.

Vedtaket ble enstemming vedtatt.

Sak 18/2018 ORIENTERING OM KRAFTPRISEN/KRAFTMARKEDET

Vedtak: Styret i Sunndal Energi tar saken til orientering.

Vedtaket ble enstemming vedtatt.

Sak 19/2018 FIBERUTBYGGING

Vedtak: Styret i Sunndal Energi KF tar saken til orientering.

Vedtaket ble enstemmig vedtatt.

Sak 20/2018 ANSETTELSE AV ØKONOMIKONSULENT

Vedtak: Styret i Sunndal Energi KF tar saken til orientering.

Vedtaket ble enstemmig vedtatt.

Sak 21/2018 ORIENTERING OM STATUS I PROSESSEN KNYTTET TIL ENDRING AV ENERGILOVEN

Vedtak: Styret i Sunndal Energi KF tar orienteringen til etterretning.

Vedtaket ble enstemmig vedtatt.

Sak 22/2018 ORIENTERING OM SYKEFRAVÆRSTALLENE FOR 2017

Vedtak: Styret i Sunndal Energi KF tar orienteringen til etterretning.

Vedtaket ble enstemmig vedtatt.

Sak 23/2018 ORIENTERING OM KRAFTFORBRUK I 2017

Vedtak: Styret i Sunndal Energi KF tar orienteringen til etterretning.

Vedtaket ble enstemmig vedtatt.

Sak 24/2018 AVBRUDDSSTATISTIKK FOR 2017

Vedtak: Styret i Sunndal Energi KF tar orienteringen til etterretning.

Vedtaket ble enstemmig vedtatt.

Sak 25/2018 ORIENTERING OM STATUS FOR REGNSKAPET FOR 2017

Vedtak: Styret i Sunndal Energi KF tar orienteringen til etterretning.

Vedtaket ble enstemmig vedtatt.

Sak 26/2018 TILDELING AV SPONSORMIDLER FRA SUNNDAL ENERGI FOR 2018

Vedtak: Styret i Sunndal Energi KF vedtar å tildele lag og organisasjoner sponsorstøtte for 2018 i henhold til vedlagte liste datert 20.03.2018.

Vedtaket ble enstemmig vedtatt.

Nedenforstående saker er unntatt offentlighet jfr. Off. loven

Janne Merete Rimstad Seljebø
leder
sign.

Kolbjørn Solem
daglig leder

Kopi:
Ordføreren
Rådmannen
Sekretær i kontrollutvalget

RS 29/18

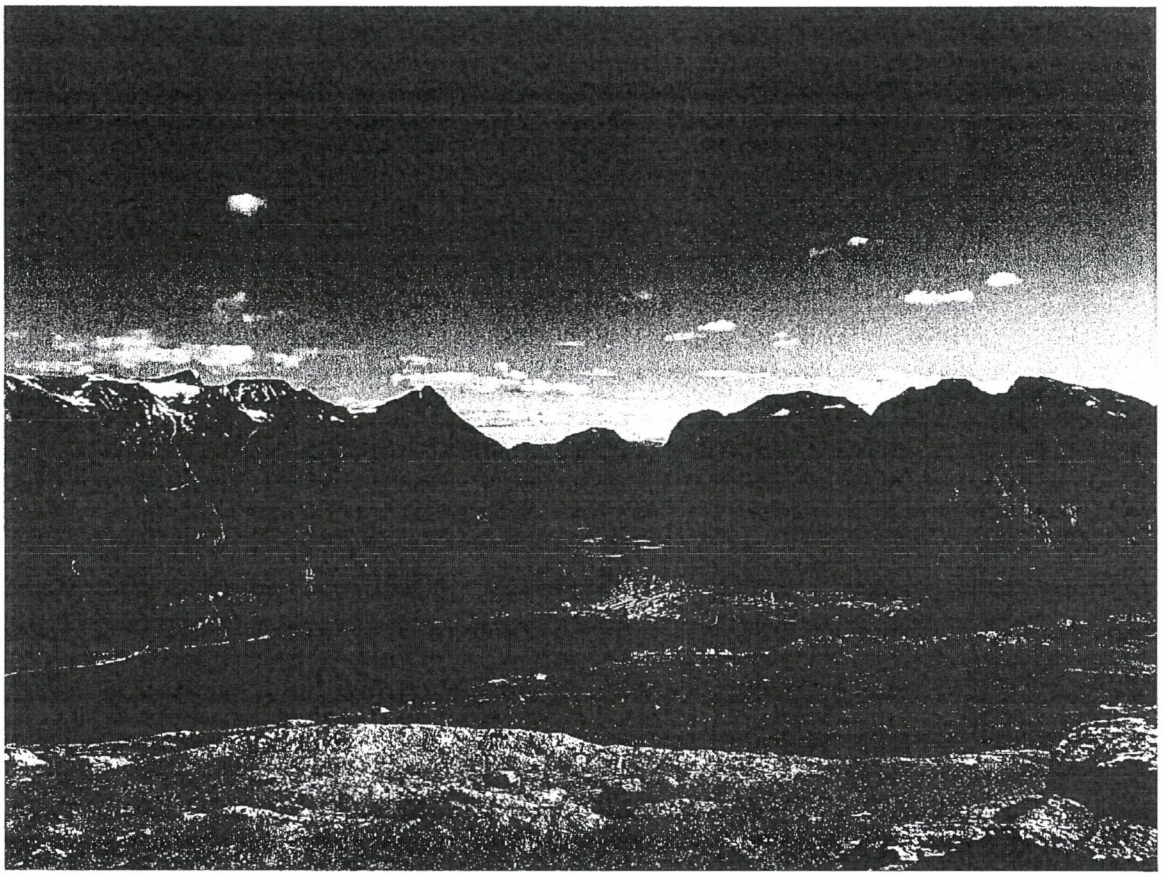

Vettafjellet Sunndal

Årsrapport for 2017

Skatteoppkreveren i Oppdal og Sunndal Sunndal kommune

1. Generelt om skatteoppkreverens virksomhet **3**
1.1 Skatteoppkreverkontoret – organisering, ressurser og kompetanse 3
1.2 Internkontroll 4
1.3 Skatteutvalg 4
1.4 Skattekontorets kontroll av skatteoppkreverfunksjonen 4
2. Skatteregnskapet **4**
2.1 Avleggelse av skatteregnskapet 4
2.2 Vurdering av skatteinngangen 4
2.3 Margin 5
3. Innfordring av krav **5**
3.1 Restanseutviklingen 6
3.2 Innfordringens effektivitet 7
3.3 Særnamskompetanse 8
4. Arbeidsgiverkontroll **8**
4.1 Organisering av arbeidsgiverkontrollen 8
4.2 Planlagte og gjennomførte kontroller 8
4.3 Resultater fra kontrollene 9
4.4 Vurdering av kontrollaktiviteten 9
4.5 Samarbeid med andre kontrollaktører 9
4.6 Gjennomførte informasjons- og veiledningstiltak 9

1. Generelt om skatteoppkreverens virksomhet

Skatteoppkreverne skal i henhold til Skatteoppkreverinstruksen § 2-9 nr. 1 utarbeide en årsrapport i samsvar med retningslinjer gitt av Skattedirektoratet. I henhold til § 3-3 nr. 2 skal skatteoppkreveren også utarbeide et årsregnskap som vedlegges årsrapporten.

Årsrapporten skal omhandle hvordan oppgavene skatteregnskap, innkreving og arbeidsgiverkontroll er ivaretatt ved skatteoppkreverkontoret.

1.1 Skatteoppkreverkontoret – organisering, ressurser og kompetanse

Organisering

Britt Lovise Braathen	Skatteoppkrever 100% stilling (50% for Sunndal)
Kari Storset	Økonomikonsulent 60% stilling (30% for Sunndal)
Per Ole Bratset	Økonomikonsulent 50% stilling (25% for Sunndal)

Skatteoppkreverkontoret er organisert som et kommunalt samarbeid for Oppdal og Sunndal kommune. Personalressursen fordeles med ca. en halvpart hver for kommunene.

Arbeidsgiverkontrollen blir utført i et interkommunalt samarbeid med kjøp av tjenester fra Nordmøre Kemnerkontor. Aktiviteten utgjør for 2017 43% av et årsverk.

Ressurser

For 2017 er det 1,43 årsverk ved skatteoppkreverkontoret som benyttes til skatteoppkreverfunksjonen.

Tabellen viser ressursbruk ved skatteoppkreverkontoret, fordeling av årsverk per område

	Årsverk	**%-andel fordelt**
Skatteregnskap	0,30	21 %
Innfordring	0,60	42 %
Arbeidsgiverkontroll	0,43	30 %
Administrative oppgaver	0,10	7 %
SUM	**1,43**	**100 %**

Vurdering av ressurssituasjon og kompetanse

Skatteregnskap: Kontoret har god formell kompetanse, samt ansatte med lang erfaring i føring av skatteregnskap. Ansatte har i løpet av året deltatt på kurs i regi av Skatt Midt-Norge for å oppdatere seg på nye regler/rutiner.

Innfordring: Kontoret har bygget opp god kompetanse på innfordring. Ansatte har gjennomført kurs i regi av Skatt Midt-Norge samt videreutdanning gjennom skatteetaten i samarbeid med Universitet i Agder.

Arbeidsgiverkontroll: Deltar i interkommunalt samarbeid med kjøp av tjenester fra Nordmøre Kemnerkontor. Ordningen fungerer godt og det er god kommunikasjon mellom Nordmøre Kemnerkontor og Skatteoppkreveren i Oppdal og Sunndal.

1.2 Internkontroll

Skatteoppkreveren i Oppdal og Sunndal har organisert interkontroll ved kontoret i samsvar med gjeldende instruks og retningslinjer. I tillegg til generelle rutinebeskrivelser fra Sofie, er det utarbeidet egne rutinebeskrivelser ved kontoret som jevnlig oppdateres.

1.3 Skatteutvalg

Det er mottatt og saksbehandlet 3 søknader om lemping/ettergivelse i 2017. Disse sakene er videresendt Skatteutvalget i Skatt Midt-Norge for behandling. Skatteutvalget har innvilget betalingsutsettelse til en skatteyter, en sak ble avslått og en sak er ikke ferdig behandlet i skatteutvalget. Den siste saken er registrert med 2 % trekk i lønn/pensjon i påvente av avgjørelse i skatteutvalget.

1.4 Skattekontorets kontroll av skatteoppkreverfunksjonen

Skattekontoret har gjennomført stedlig kontroll av skatteoppkreverfunksjonen, jf. rapport datert 27.10.2017.

Skatteoppkreverkontoret er ikke gitt pålegg som følge av kontroll.

2. Skatteregnskapet

Skatteoppkreverens arbeid med skatteregnskapet innbefatter regnskapsføring, regnskapsavleggelse, behandling av inn- og utbetalinger, krav, periodisk oppgjør og fordeling til skattekreditorene.

2.1 Avleggelse av skatteregnskapet

Skatteoppkreveren bekrefter at skatteregnskapet for 2017 er ført, avstemt og avlagt i samsvar med gjeldende forskrifter og retningslinjer, jf. Instruks for skatteoppkrevere av 8.april 2014 § 3-3 nr. 2.

2.2 Vurdering av skatteinngangen

Det vedlagte årsregnskapet viser skatteinngangen for regnskapsåret 2017.

Total skatte- og avgiftsinngang i forhold til foregående regnskapsår

Skatteregnskapet viser hva som totalt er innbetalt av skatter, forskuddstrekk og arbeidsgiveravgift fra bedrifter og personlige skatteytere med skatteplikt til kommunen. I tillegg gir skatteregnskapet oversikt over samtlige restanser basert på utliknede og forhåndsutskrevne beløp.

Skatteregnskapet for 2017 viser at det er innbetalt 745.487.759 kroner i skatt og arbeidsgiveravgift. Til sammenligning ble det innbetalt 725.379.174 kroner i 2016. Det er en økning på 20.180.585 kroner eller 2,77 % i forhold til 2016.

Innbetalte skatter, tvangsmulkt og forsinkelsesrenter økte med 2,33 %, mens innbetalt arbeidsgiveravgift økte med 5,49 % i forhold til 2016.

Kommunens andel av skatteinngangen i regnskapsåret

Kommunens andel av skatteinngangen i 2017 var 195.106.239 kroner mot 189.734.233 kroner i 2016. Dette utgjør en økning på 5.372.006 kroner eller 2,83 % i forhold til 2016.

Økningen i skatteinntektene til Sunndal kommune er mindre enn landsgjennomsnittet som viser en økning på 4,5 %.

2.3 Margin

Ved hvert periodiske oppgjør i inntektsåret og de seks første månedene i året etter inntektsåret skal skatteoppkrever holde tilbake en bestemt prosent av innbetalt forskuddstrekk og forskuddsskatt som margin. Marginen skal brukes til oppgjør med skattytere som får til gode skatt ved avregning.

Tabellen under viser marginavsetning for inntektsårene 2016 og 2017.

	per 31.10.2017 (inntektsåret 2016)	per 31.12.2017 (inntektsåret 2017)
Innestående margin	7 851 870	49 053 867
For mye avsatt margin	7 851 859	
For lite avsatt margin		
Prosentsats	9 %	9 %

Kommentarer til marginavsetningen

For inntektsåret 2015 var det avsatt 8,16 mill. kroner for mye til bruk ved marginoppgjøret. For inntektsåret 2016 var det avsatt 7,8 mill. kroner for mye til bruk ved marginoppgjøret.

Marginprosenten ble endret til 9 % fra 01.03.12.

Skatteoppkreveren ser ingen grunn til å foreslå endring av marginprosenten.

3. Innfordring av krav

I henhold til skatteoppkreverinstruksen § 4-3 skal innfordring iverksettes uten unødig opphold etter forfall, og gjennomføres etter en helhetlig vurdering. Ved vurdering av innfordringstiltak skal skatteoppkreveren legge avgjørende vekt på tiltak som enkeltvis eller samlet bidrar til at oppgjør kan skje hurtig og effektivt, samtidig som det overfor skyldner blir utvist den hensynsfullhet og varsomhet som forholdene tillater.

3.1 Restanseutviklingen

Totale restanser og berostilte krav

Tabellen viser totale restanser og berostilte krav for 2017 og 2016, samt endring fra i fjor for restanse og berostilte krav.

Skatteart	Restanse 31.12.2017	Herav berostilt restanse 31.12.2017	Restanse 31.12.2016	Herav berostilt restanse 31.12.2016	Endring i restanse Reduksjon (-) Økning (+)	Endring i berostilt restanse Reduksjon (-) Økning (+)
Sum restanse pr. skatteart	10 359 036	0	8 095 342	0	2 263 694	0
Arbeidsgiveravgift	174 360	0	335 107	0	-160 747	0
Artistskatt	0	0	0	0	0	0
Finansskatt	0	0				
Forsinkelsesrenter	122 628	0	113 450	0	9 178	0
Forskuddsskatt	15 000	0	0	0	15000	0
Forskuddsskatt person	1 216 846	0	909 415	0	307 431	0
Forskuddstrekk	332 222	0	619 517	0	-287 295	0
Gebyr	0	0	0	0	0	0
Innfordringsinntekter	365 331	0	339 403	0	25 928	0
Inntekt av summarisk fellesoppgjør	0	0	0	0	0	0
Kildeskatt	0	0	0	0	0	0
Restskatt	54 729	0	205 024	0	-150 295	0
Restskatt person	7 725 147	0	5 573 426	0	2 151 721	0
Tvangsmulkt	352 773	0	0	0	352 772	0
Sum restanse diverse krav	860	0	860	0	0	0
Diverse krav	860	0	860	0	0	0
Sum restanse pr. skatteart inkl. diverse krav	10 359 896	0	8 096 202	0	2 263 694	0

Kommentarer til restansesituasjonen og utviklingen i restanser

Det har vært negativ utvikling av restansesituasjonen. Restansene økte med ca. 2,3 mill. kroner i løpet av året. Der er særlig for restskatt person og tvangsmulkt det er registrert økning. Årsaken til økningen i restanser restskatt er særlig en reskskatt for inntektsåret 2016 på over 2 mill. kroner. Dette skattekravet hadde forfall i november 2017, men ble ikke betalt ved forfall. Innfordring er iverksatt mot skyldner.

Skatteregnskapet SOFIE er et godt verktøy til å holde god kontroll på og til å drive aktiv innfordring. Større enkeltsaker har funnet sin løsning i 2017 – det kan være oppgjør av enkeltsaker der innfordringen har pågått over lang tid eller avslutting av gjeldsordnings– og konkurssaker.

Det er ingen krav i skatteregnskapet som er stilt i bero.

Skatteoppkreveren i Oppdal og Sunndal har merket seg økningen i restanser, men er av den oppfatning at restansesituasjonen er under god kontroll. Økningen skyldes stort sett saker der innfordrings-prosessen pågår eller nye saker med forfall rett før årsskiftet.

Sum avskriving i 2017 var kr 391.401,-. Sum ettergivelse av krav kr 2.723,-.

Det er meldt krav i flere konkursbo og gjeldsordninger som fortsatt er under behandling. Behandlingen av konkursbo tar ofte lang tid. Det samme gjør gjennomføring av gjeldsordning etter gjeldsordningsloven. Erfaringsmessig gir sluttbehandling av konkursbo og gjennomføring av gjeldsordninger liten eller ingen dekning til kreditorene.

Restanser eldre år

Tabellen viser totale restanser eldre år og restansene på restskatt person for de samme årene.

Inntektsår	Sum restanse (debet)	Herav skatteart "Restskatt – person"
2015	719 525	536 375
2014	161 916	62 790
2013	339 491	289 572
2012 – 2000	4 281 807	----------

Kommentarer til restanser og restanseoppfølgingen for eldre år

Skatteoppkreveren i Oppdal og Sunndal er av den oppfatning at restansesituasjonen for eldre krav er under god kontroll. Flere eldre saker har blitt løst i løpet av 2017, enten ved innfordring, gjennomført gjeldsordning eller avsluttet konkursbehandling. Enkeltsaker med relativt store beløp har medfør økning i skatterestansene. Det gjennomføres løpende innfordringstiltak mot alle skatterestanser.

Skatteoppkreveren i Oppdal og Sunndal har gjennomgått rapporten "Restanseliste – forelda krav" dato t.o.m. 31.12.2017.

Nødvendige tiltak for å bryte foreldelsesfristene har blitt iverksatt for krav i skatteregnskapet med nær foreldelse.

Det arbeides kontinuerlig med innfordringen av alle skattekrav ved uttak av restanselister og gjennomføring av nødvendige tiltak. Det gjennomføres utleggstrekk, avholder utleggsforretninger,

Antall krav som var foreldet pr. 31.12.2017: 0
Samlet beløp på krav som var foreldet pr. 31.12.2017: 0

3.2 Innfordringens effektivitet

Vurdering av resultatet pr. 31.12.2017

Oversikten viser krav, resultat og resultat i forhold til krav pr 31.12.17.

	Krav	Resultat	Resultat i forhold til krav
Restskatt innbetalt	96,0 %	96,63 %	0,63%
Arbeidsgiveravgift	99,8 %	99,90 %	0,10%
Forskuddstrekk	99,9 %	99,98 %	0,08%
Forskuddsskatt pers	99,5 %	100,00 %	0,50%
Restskatt upersonlig	99,4 %	96,40 %	-3,00%
Forskuddsskatt upersonlig	99,9 %	99,96 %	0,06%

Tabellen viser at alle oppsatte mål/krav for Sunndal kommune pr. 31.12.17 ble nådd, med unntak av restskatt upersonlig. Her er det ett krav som fortsatt står som restanse for inntektsåret 2015.

Skatteoppkreveren er godt fornøyd med resultatet.

Vurdering av sammenheng mellom aktivitet og resultat

Medarbeiderne ved kontoret har arbeidet målbevisst for å oppnå fastsatte mål/krav. Alle tilgjengelige ressurser har vært benyttet planmessig og strategisk innfor rammen av regelverk som regulerer utøvelsen av skatteoppkreverfunksjonen.

Stor innsats fra den enkelte medarbeider har gitt høy innfordringsaktivitet, noe som avspeiler innfordringsresultatet kontoret oppnådde i 2017.

Skatteoppkrevers eventuelle tiltak for å bedre effektiviteten i innfordringen

Skatteoppkreveren jobber kontinuerlig med tiltak for å holde effektiviteten på et høyt nivå innenfor rammen av tilgjengelige ressurser.

Medarbeiderne ved kontoret deltar på kurs og seminar som blir arrangert av skatteetaten.

Stabil bemanning og godt arbeidsmiljø har bidratt til økt effektivitet. Dette har medført gode resultater i innfordringsarbeidet.

Omtale av spesielle forhold

En medarbeider ved kontoret har gått over i AFP-ordning i 2017. Stillingen er redusert fra 100 % til 60 %.

3.3 Særnamskompetanse

Skatteoppkreveren i Oppdal og Sunndal har benyttet sin mulighet med særnamskompetanse til å avholde utleggsforretninger.

Det ble avholdt totalt 95 utleggsforretninger ved kontoret i 2017 - mot 75 i 2016. Det er en økning på 20 utleggsforretninger.

4. Arbeidsgiverkontroll

4.1 Organisering av arbeidsgiverkontrollen

Arbeidsgiverkontrollen i Sunndal kommune utføres gjennom et interkommunalt samarbeid med Nordmøre Kemnerkontor. Skatteoppkreveren foretar utplukk av kontrollobjekter i forhold til egne erfaringer og ut fra innspill fra Skattekontoret. Skatterevisorene som er ansatt ved Nordmøre Kemnerkontor gjennomfører kontrollene.

4.2 Planlagte og gjennomførte kontroller

Antall planlagte kontroller for 2017 var 14. Dette utgjør 5,0 % av totalt antall opplysningspliktige i kommunen.

Antall gjennomførte kontroller i 2017 var 14. Dette utgjør 5,0 % av totalt antall opplysningspliktige i kommunen.

Antall gjennomførte kontroller i 2016 var 14.

4.3 Resultater fra kontrollene

Antall avdekningskontroller med avdekket beløp 5 stk. eller ca. 50 % av avdekningskontrollene. Avdekket beløp inntekt kr 1.734.222,-, arbeidsgiveravgift grunnlag kr 875.684,-.

4.4 Vurdering av kontrollaktiviteten

Arbeidsgiverkontrollen i Sunndal kommune har gjennom kontrollsamarbeidet med Nordmøre Kemnerkontor god orden både på volum og kvalitet på kontrollene som utføres.

Kontrollkravet for 2017 ble oppnådd.

4.5 Samarbeid med andre kontrollaktører

Skatteoppkreveren i Oppdal og Sunndal er deltaker i kontrollsamarbeidet med Nordmøre Kemnerkontor .

Samarbeidet med skattekontoret på kontrollområdet fungerer godt.

Kan opplyse at Nordmøre Kemnerkontor har gjennomført 3 kontroller/aksjoner sammen med Arbeidstilsynet, Politi og Skatt Midt-Norge i 2017. Av disse ble en kontroll gjennomført i Rauma kommune og to i Kristiansund.

4.6 Gjennomførte informasjons- og veiledningstiltak

Det er ikke gjennomført egne informasjonstiltak ut over informasjon gitt til arbeidsgivere som har tatt kontakt og etterspurt opplysninger rundt regnskap/skattespørsmål. Kontoret har benyttet enhver anledning til å informere om arbeidsgiverkontrollen som kan bistå med informasjon til arbeidsgivere.

Skatteoppkreveren i Oppdal og Sunndal har kunnskap om at nyregistrerte arbeidsgivere i stor grad benytter seg av autoriserte regnskapskontor til å utføre sin regnskapsførsel.

Det ble registrert 32 nye arbeidsgivere i Sunndal i 2017.

Sunndalsøra, 19.01.18

Kari Størset

Skatteoppkreverens signatur

for Britt Louise Braaten

Vedlegg: Årsregnskapet for 2017
Vedlegg til årsregnskapet

Årsregnskap - kommune - sammendrag

Utvalgskriterier: *Komm nr : '1563'*, *År : '2017'*, *Hovedbokstype : 'K'*

		Valgt år	Forrige år
	Likvider	52 815 893	50 686 660
	Skyldig skattekreditorene	-3 629 969	-2 779 807
	Skyldig andre	-132 054	-44 295
	Innestående margin	-49 053 867	-47 862 555
	Udisponert resultat	-3	-3
Sum		**0**	**0**
	Arbeidsgiveravgift	-107 266 484	-101 687 985
	Finansskatt lønn	-792 433	
	Kildeskatt mv - 100% stat	-376 459	-73 399
	Personlige skatteytere	-602 573 870	-590 118 835
	Tvangsmulkt	-181 258	
	Upersonlige skatteytere	-34 215 587	-33 412 110
	Renter	-116 471	-117 393
	Innfordring	34 802	30 548
Sum		**-745 487 759**	**-725 379 174**
	Fordelt til Folketrygden - arbeidsgiveravgift	107 266 484	101 687 985
	Fordelt til Folketrygden - medlemsavgift	178 437 945	173 228 932
	Fordelt til Fylkeskommunen	41 742 818	40 772 034
	Fordelt til kommunen	195 106 239	189 734 233
	Fordelt til Staten	222 924 542	219 955 140
	Krav som er ufordelt	-0	0
	Videresending plassering mellom kommuner	9 732	850
Sum		**745 487 759**	**725 379 174**
Sum totalt		**0**	**0**

Årsregnskap - kommune - detaljert

Utvalgskriterier: *Komm nr : '1563', År : '2017', Måned : '12', Hovedbokstype : 'K'*

		Valgt år	Forrige år
	Bank	52 815 893	50 686 660
	Kontanter	0	0
	Utbetalinger som ikke er gjennomført	0	0
Likvider		**52 815 893**	**50 686 660**
	Int fordelt folketr arbavg	-732 753	-396 162
	Int fordelt folketr medlavg	-462 778	-450 203
	Int fordelt stat FS	-479 664	-598 619
	Int fordelt til fylkeskomm	-115 679	-121 085
	Int fordelt til kommunen	-546 522	-571 826
	Int fordelt til stat TS mv	-144 579	-92 156
	Mellomregnskapskonto	-1 135 932	-704 402
	Oppgjørskonto RAFT	-12 062	154 646
Skyldig skattekreditorene		**-3 629 969**	**-2 779 807**
	Diverse debitorer og kreditorer	-11 078	3 625
	Innbetalinger ikke inntektsført	-120 976	-47 920
	Uidentifiserte innbetalinger	0	0
Skyldig andre		**-132 054**	**-44 295**
	Innestående margin	-49 053 867	-47 862 555
	Udisponert resultat	-3	-3
Ikke fordelt til skattekreditorer		**-49 053 870**	**-47 862 558**
	Arbeidsgiveravgift	-107 266 484	-101 687 985
	Finansskatt lønn	-792 433	
	Kildeskatt mv - 100% stat	-376 459	-73 399
	Personlige skatteytere	-602 573 870	-590 118 835
	Tvangsmulkt	-181 258	
	Upersonlige skatteytere	-34 215 587	-33 412 110
Innbetalt skatter og avgifter		**-745 406 091**	**-725 292 329**
	Renteinntekter	-277 374	-349 977
	Renteutgifter	160 903	232 584
Renter		**-116 471**	**-117 393**
	Innfordringsinntekter	-216 671	-141 237
	Innfordringsutgifter	251 473	171 785
Innfordring		**34 802**	**30 548**
	Fordelt til Folketrygden - arbeidsgiveravgift	107 266 484	101 687 985
	Fordelt til Folketrygden - medlemsavgift	178 437 945	173 228 932
	Fordelt til Fylkeskommunen	41 742 818	40 772 034
	Fordelt til kommunen	195 106 239	189 734 233
	Fordelt til Staten	222 924 542	219 955 140
	Videresending plassering mellom kommuner	9 732	850
Fordelt skattekreditorene		**745 487 759**	**725 379 174**
	Krav som er ufordelt	-0	0
Sum totalt		**0**	**0**

Referatsaker

RS 15/18 Et aldrende samfunn har også et folkehelseperspektiv

RS 16/18 Oversendelse av innbyggerinitiativ om grensejustering etter inndelingslova (kopi av brev til KMD)

RS 17/18 Protokoll fra møte 01.02.2018 - Kontrollutvalget i Sunndal

RS 18/18 Protokoll fra fylkesmøte i KS Møre og Romsdal 08.02.2018

RS 19/18 Høring av ekspertutvalget som har vurdert nye oppgaver til fylkeskommunene (frist 09.05.2018)

RS 20/18 Høring til uttalelse - rapport fra ekspertutvalget som har vurdert nye oppgaver til fylkeskommunene (frist 09.05.2018)

RS 21/18 Årsmelding 2017 - Pasient- og brukerombudet i Møre og Romsdal

RS 28/18

RS 22/18 Avslutning av tilsyn av arkivene i Sunndal kommune

RS 23/18 Beslutninger fra Politidirektoratet som berører namsmanssfunksjonen i Møre og Romsdal politidistrikt

RS 24/18 Informasjonsbrosjyre om Bergmesteren Raudsand planer om nytt Nasjonalt anlegg for gjenvinning av uorganisk farlig avfall og deponering av rest-avfall

ARKIVVERKET
RIKSARKIVET OG STATSARKIVENE

SUNNDAL KOMMUNE
Vivian Høsteng
Postboks 94
6601 SUNNDALSØRA

Din ref.	Vår ref.	Dato
2010/1291-32	2015/13819 THOOVE	07.02.2018

Avslutning av tilsyn - Sunndal kommune

Viser til brev fra Sunndal kommune av 30.1.18.

Arkivverket førte stedlig tilsyn med arkivholdet i Sunndal kommune 26.5.2015.

Hensikten med tilsynet var å kontrollere at kravene i lov og forskrift om arkiv ble overholdt. Tilsynsrapporten med oversikt over avvik ble oversendt 6.8.15.

Sunndal kommune ble, med hjemmel i lov av 4.12.92 nr. 126 om arkiv (arkivloven) § 7 c, pålagt å utbedre følgende avvik:

1. Det anmerkes som et avvik i forhold til arkivforskriftens § 2-2 at kommunen ikke har en oppdatert arkivplan.

2. Det mangler noen obligatoriske rutiner når man har elektroniske saksdokumenter i forhold til krav i Riksarkivarens forskrift kapittel IX, og dette anmerkes som et avvik.

3. Kommunen må vurdere om alle fagsystemer og fagområder er beskrevet i arkivplanen. Det at det ikke finnes arkivrutiner for alle fagområder, anses som et avvik i forhold til arkivforskriftens kapittel 3 del A.

4. I forhold til perioden 2004-2007 anmerkes det som avvik i forhold til arkivforskriftens § 2-10 at nødvendig kvalitetssikring ikke er gjennomført. Videre i forhold til arkivforskriftens §§ 3-15, 3-16 og 3-17 at en avsluttet arkivperiode ikke er korrekt avsluttet og håndtert. Alle elektroniske dokumenter kan heller ikke åpnes, som anses som kritisk.

Postadresse:
Pb. 4013 Ullevål Stadion
0806 OSLO

Organisasjonsnummer:
961 181 399

Telefon:
480 55 666

post@arkivverket.no
www.arkivverket.no

5. Det anmerkes som et avvik i forhold til arkivforskriftens § 3-17 at det ikke er gjort uttrekk og deponert avsluttet periode(r) fra Kontor 2000, og avsluttet periode fra ePhorte.

6. Kommunens arkivlokaler har visse avvik, men i all hovedsak er rommene godt egnet for oppbevaring av arkivmateriale. Det er behov for noen mindre utbedringer.

7. Kommunen har et etterslep av uordnede eldre og avsluttede papirarkiver. Dette er et avvik i forhold til kravene i arkivforskriftens §§ 5-4 og 5-5.

8. På noe sikt må kommunen utarbeide en komplett oversikt over fagsystemene (fagområdene), og de fleste er allerede beskrevet i arkivplanen. Når det skal utarbeides en bevarings- og kassasjonsplan, må man da vurdere hvilke systemer som inneholder bevaringsverdig dokumentasjon og hvordan denne skal bevares på langsikt, dvs depot. Som et svar til endelig rapport må kommunen legge frem en plan for langsiktig håndtering av elektronisk skapt materiale.

Avvik nr. 2 ble lukket 30.6.17, avvik nr. 4 ble lukket 31.10.17 og avvik nr. 6 og 7 ble lukket 18.12.17.

Kommunen fikk pålegg om å utarbeide rutiner for arkivdanningen som foregår i eller i tilknytning til fagsystemene, jamfør avvik nr. 3. Etter at vi flere ganger hadde etterlyst dokumentasjon på at avviket var utbedret, avsluttet vi oppfølgingen av avviket 18.12.17.

Siden dokumentasjonen av arkivdanningen i fagsystemene er mangelfull, er heller ikke avvik nr. 1 vedrørende oppdatering av arkivplan lukket.

Kommunen har sammen med brevet av 30.1.18 oversendt en rekke avtaler om deponering av elektronisk arkivmateriale hos IKA Møre og Romsdal. Ett av uttrekkene er godkjent av IKA mens de øvrige planlegges godkjent innen utgangen av april 2018. Kommunen melder at de ennå ikke har tatt uttrekk med tilstrekkelig kvalitet av sakarkivperioden 2008-2011. Vi registrerer at kommunen har et betydelig etterslep med å få deponert godkjente uttrekk av avsluttede perioder i sak-/arkivsystemet, og vi anmoder kommunen om å følge opp arbeidet. Avvik nr. 5 ansees ikke som lukket.

I forbindelse med utbedringen av avvik nr. 8 har kommunen oversendt en prosedyre for overføring av elektroniske arkiver til depot og en påbegynt oversikt over kommunens elektroniske systemer. Vi registrerer at kommunen arbeider med å lukke avviket, men oversikten over systemene har noen sentrale mangler. Kommunen må for det enkelte system oppgi periodiseringsintervall, som det er referert til i den tilhørende prosedyren, eventuelt kriterier for når det enkelte system skal periodiseres. I henhold til oversikten skal det tas uttrekk fra enkelte systemer som er beskrevet som papirbaserte. Her må kommunen tydelig dokumentere hva

som bevares på papir og hva som bevares elektronisk. Avvik nr. 8 ansees ikke som lukket.

Det er gått over tre år siden Arkivverket oversendte Sunndal kommune endelig tilsynsrapport med pålegg om å utbedre avvik. Vi registrerer at kommunen ikke har overholdt fastsatte frister, og at fire avvik fortsatt står åpne. Arkivverket velger på nåværende tidspunkt å avslutte tilsynet.

Intensjonen med å pålegge utbedring av avvikene var å bringe arkivholdet i kommunen i samsvar med regelverket, noe Arkivverket konstaterer at ikke er tilfellet per dags dato. De gjenstående avvikene gir grunn til fortsatt bekymring over arkivdanningen og forvaltningen av kommunens eldre arkiver,som på sikt kan svekke både individuelle og kollektive rettigheter om innsyn i gjeldende materiale.

Tilsynet avdekket at dokumenter tilhørende en avsluttet periode i sak-/arkivsystemet ikke lenger kunne åpnes, jamfør avvik nr. 4. Dette viser at brudd på arkivregelverket innebærer en reell risiko for arkivtap.

Gjenstående avvik må føres inn i kommunens system for internkontroll. Avvikene vil bli tatt opp ved et fremtidig tilsyn. Vi minner om at kommunen selv er ansvarlig for å ha et arkivhold som er i samsvar med arkivloven med forskrifter. Arkivverket vil vurdere å politianmelde avvikene som brudd på arkivforskriften.

Ny arkivforskrift ble vedtatt 15.12.17 og trådte i kraft 1.1.18. Riksarkivarens forskrift ble samtidig revidert. Bestemmelsene i det gamle regelverket er i stor grad videreført i de nye forskriftene. Vi råder kommunen til å sette seg nøye inn i det nye regelverket.

Fylkesmannen i Møre og Romsdal varsles om ovenfor nevnte forhold.

Med vennlig hilsen

Espen Sjøvoll
avdelingsdirektør

Kjetil Reithaug
fagdirektør

Dette brevet er godkjent elektronisk, og har derfor ingen håndskrevet signatur.

Kopi til:
Fylkesmannen i Møre og Romsdal Fylkeshuset 6404 MOLDE

RS 30/18

Skatteetaten

Vår dato	Din dato	Saksbehandler
15.02.2018		Oddlaug Johanne Flønæs
800 80 000 Skatteetaten.no	Din referanse	Telefon 95920971
Org.nr 991733116	Vår referanse 2017/25261	Postadresse Postboks 2060 6402 Molde

Kommunestyret i Sunndal kommune
Postboks 94
6601 SUNNDALSØRA

Kontrollrapport 2017 vedrørende skatteoppkreverfunksjonen for Sunndal kommune

1. Generelt om faglig styring og kontroll av skatteoppkreveren

Skatteoppkreverens ansvar og myndighet følger av skattebetalingsloven og "Instruks for skatteoppkrevere" av 8. april 2014.

Skattekontoret har faglig ansvar og instruksjonsmyndighet overfor skatteoppkreverne. Det betyr at skattekontoret:

- plikter å yte veiledning og bistand i faglige spørsmål
- gjennom mål- og resultatstyring søker å legge til rette for best mulig resultater
- utfører kontroll av skatteoppkreveren

Grunnlaget for skattekontorets styring av skatteoppkreverne er "Instruks for skattekontorenes styring og oppfølging av skatteoppkreverne" av 1. januar 2014. Grunnlaget for skattekontorets kontroll av skatteoppkreverne er "Instruks for skattekontorenes kontroll av skatteoppkreverne" av 1. februar 2011.

Formålet med kontrollen er å avklare:

- om skatteoppkreveren har en tilfredsstillende intern kontroll for utførelsen av sine gjøremål
- om regnskapsføringen, rapporteringen og avleggelsen av årsrapport og årsregnskap er i samsvar med gjeldende regelverk
- om utførelsen av innkrevingsarbeidet og oppfølgingen av restansene er i samsvar med gjeldende regelverk
- om utførelsen av arbeidsgiverkontrollen er i samsvar med gjeldende regelverk

2. Om skatteoppkreveren

Skatteoppkreverkontoret omfatter kommunene Sunndal og Oppdal.

Sum årsverk i henhold til skatteoppkreverens årsrapporter:

Antall årsverk 2017	Antall årsverk 2016	Antall årsverk 2015
1,4	1,6	1,4

Oppgitt antall årsverk gjelder Sunndal kommune.

3. Måloppnåelse

Skatte- og avgiftsinngang
Skatteoppkreverens frist for avleggelse av årsregnskapet og årsrapporten er 20. januar 2018. Skattekontoret har mottatt det innen fastsatt frist.

Årsregnskapet for Sunndal kommune viser per 31. desember 2017 en skatte- og avgiftsinngang[1] til fordeling mellom skattekreditorene (etter fradrag for avsetning til margin) på kr 745 487 759 og utestående restanser[2] på kr 10 359 896.

Innkrevingsresultater
Tabellen viser innkrevingsresultatene per 31. desember 2017 for Sunndal kommune.

	Resultatkrav 2017 (i %)	Innbetalt av sum krav 2017 (i %)	Innbetalt av sum krav 2016 (i %)	Innbetalt av sum krav for regionen (i %)
Restskatt personlige skattytere 2015	96,00 %	96,63 %	98,05 %	96,46 %
Forskuddstrekk 2016	99,90 %	99,98 %	99,99 %	99,95 %
Forskuddsskatt personlige skattytere 2016	99,50 %	100,00 %	99,23 %	99,50 %
Forskuddsskatt upersonlige skattytere 2016	99,90 %	99,96 %	100,00 %	99,97 %
Restskatt upersonlige skattytere 2015	99,40 %	96,40 %	100,00 %	99,38 %
Arbeidsgiveravgift 2016	99,80 %	99,90 %	99,93 %	99,84 %

Skatteoppkreveren for Sunndal kommune har meget gode innfordringsresultater, og har nådd kravene som er satt av skattekontoret med unntak for restskatt upersonlige skattytere. Av resultatrapporteringen fra skatteoppkrever fremgår det at det er en utestående restanse hvor innfordringstiltak er iverksatt.

Resultater for arbeidsgiverkontrollen
Skatteoppkreveren for Sunndal kommune er tilsluttet den interkommunale kontrollordningen ved Nordmøre Kemnerkontor.

Resultater for kommunen per 31. desember 2017 viser følgende i henhold til skatteoppkreverens resultatrapportering:

Antall arbeidsgivere i kommunen/ kontrollordningen	Minstekrav antall kontroller (5 % av arbeidsgiverne)	Antall utførte kontroller i 2017	Utført kontroll 2017 (i %)	Utført kontroll 2016 (i %)	Utført kontroll 2017 region (i %)
279	14	14	5,0 %	5,1 %	4,6 %

Skatteoppkreverkontoret har gjennomført tilstrekkelig antall arbeidsgiverkontroller.

Kontrollordningen har også deltatt i ulike kontrollsamarbeid og aksjoner sammen med Skatteetaten, blant annet mot arbeidslivskriminalitet.

[1] Sum innbetalt og fordelt til skattekreditorene
[2] Sum åpne (ubetalte) forfalte debetkrav

4. Skattekontorets kontroll av skatteoppkreveren

Skattekontorets kontroll av skatteoppkreverne i regionen utføres i henhold til en årlig plan, hvor behovet for kontroll av områdene skatteregnskap, innkreving og arbeidsgiverkontroll vurderes overordnet for hver skatteoppkrever. Samtlige områder vil derfor nødvendigvis ikke bli kontrollert hvert år.

Skattekontoret har for 2017 utført kontorkontroller av skatteoppkreveren for området skatteregnskap.

Skattekontoret har i 2017 også gjennomført stedlig kontroll av skatteoppkreveren for områdene skatteregnskap og innkreving avholdt 20. og 21. september 2017. Rapport er sendt skatteoppkreveren 27. oktober 2017. Skatteoppkrever har gitt tilbakemelding på rapporten 8. november 2017.

Skatteoppkrevers overordnede internkontroll
Basert på de kontrollene som skattekontoret har gjennomført, anser vi at skatteoppkreverens overordnede interne kontroll i det alt vesentlige er i samsvar med gjeldende regelverk.

Regnskapsføring, rapportering og avleggelse av årsregnskap
Gjennom kontrollene som skattekontoret har gjennomført, har vi gitt følgende pålegg:
Skatteoppkrever er pålagt å ompostere salær for boomkostninger ved konkurs fra reskontro til skatteregnskapet.
Skatteoppkrever har korrigert pålagte tilfelle, og vil for ettertiden følge " Retningslinjer for føring av utgifter/inntekter til konti for innfordringsutgifter i skatteregnskapet".

Ut over gitte pålegg anser vi likevel at regnskapsføringen, rapporteringen og avleggelsen av årsregnskapet i det alt vesentlige er i samsvar med gjeldende regelverk og gir et riktig uttrykk for skatteinngangen i regnskapsåret.

Skatte- og avgiftsinnkreving
Basert på de kontrollene som skattekontoret har gjennomført, anser vi at utførelsen av innkrevingsarbeidet og oppfølgingen av restansene i det alt vesentlige er i samsvar med gjeldende regelverk.

5. Skattekontorets oppfølging av skatteoppkreveren

Skattekontoret har avholdt oppfølgings- og styringsmøte med skatteoppkrever 31. januar 2017 i Molde. Oppfølgingsmøte for arbeidsgiverkontrollen ble avholdt 26. april 2018 i Kristiansund hvor kontrollordningen ved Nordmøre kemnerkontor deltok.

Med hilsen

Ida Moen
fung. avdelingsdirektør
avdeling for innkreving
Skatt Midt-Norge

Oddlaug Flønæs

Dokumentet er elektronisk godkjent og har derfor ikke håndskrevne signaturer.

Kopi til: Kontrollutvalget for Sunndal kommune
Rådmann/administrasjonssjef Sunndal kommune
Skatteoppkreveren for Sunndal og Oppdal kommune
Riksrevisjonen

FYLKESMANNEN
I MØRE OG ROMSDAL

OS 07/18

Vår dato
12.01.2018
Dykkar dato

Vår ref.
2018/289/FMMRVIVE/
Dykkar ref.

Saksbehandlar, innvalstelefon
seniorrådgivar Vigdis Rotlid Vestad, 71 25 84 47

Adresseliste

Samordning av statlege tilsyn - Fylkesmannen inviterer til møte 21. februar 2018

Fylkesmannen inviterer med dette til **Tilsynsforum 21. februar 2018 på Alexandra hotell i Molde.**

I kommunelova § 60 e har Fylkesmannen fått eit mandat til å samordne det statlege tilsynet med kommunane. Samordninga skal bidra til at statens tilsyn med kommunane samla sett er oversiktleg, einskapleg og forutsigbart. Mandatet fastslår at Fylkesmannen har eit overordna ansvar for samordninga av det statlege tilsynet, og fastsett samtidig ei plikt for dei andre statlege tilsynsetatane til samarbeid med Fylkesmannen for å bidra til samordning, blant anna ved å varsle Fylkesmannen om tilsynsplanar, bruk av pålegg eller andre reaksjonar mot kommunen. Referanse til rundskriv nr. H-2143 om retningsliner for Fylkesmannen si samordning av statleg styring av kommunesektoren og til kommunelova kap. 10A.

På bakgrunn av Fylkesmannen sitt samordningsansvar ønsker vi med dette å samle statlege tilsynsetatar, revisjonsdistrikta, kontrollutvalsekreteriata og KS- Midt Norge til det første møtet i 2018. Målet med møtet er å oppdatere kvarandre på oppdrag og oppgåver, informere om Fylkesmannen sin «nye» tilsynskalender og bli betre kjent.

Påmelding: Det er elektronisk bindande påmelding innan 31. januar 2018. Spørsmål knytt til påmeldinga di rettast på epost til fmmrkurs@fylkesmannen.no eller på telefon 71 25 85 05 / 71 25 84 99. **Link til påmelding og program** finn du på Fylkesmannen sine heimesider.

Stadfesting: Du vil automatisk få ei stadfesting direkte på din e-post når påmeldinga er utført. **Om du ikkje mottek ei slik stadfesting, er du ikkje blitt registrert som deltakar. Sjekk om du har fylt ut alle felt.**

Kontaktperson; program: Vigdis Rotlid Vestad: mobil 991 58 549, e-post: fmmrvive@fylkesmannen.no

Med helsing

Rigmor Brøste
ass. fylkesmann

Vigdis Rotlid Vestad

Dokumentet er elektronisk godkjent og har ingen signatur.

Adresseliste:

Statlege tilsynsetatar

- Arbeidstilsynet Midt-Norge, Postboks 4720 Torgard, 7468 Trondheim
- Arkivverket, Pb. 4013 Ullevål Stadion, 0806 Oslo
- Statens kartverk, Grandfjæra 22 B, 6415 Molde
- Skatt Midt-Norge, Postboks 2060, 6402 Molde
- Mattilsynet, Hamnegata 22, 7714 Steinkjer
- Statens vegvesen, Region midt Postboks 2525, 6404 Molde
- Kystverket, Postboks 1502, 6025 Ålesund
- Datatilsynet, Postboks 8177, Dep. 0034 Oslo
- Direktoratet for sikkerhet og beredskap, Postboks 2014, 3103 Tønsberg

Revisjonsdistrikta

- Søre Sunnmøre Kommunerevisjon IKS, Rådhuset, 6065 Ulsteinvik
- Møre og Romsdal Revisjon IKS, Kaibakken 1, 6509 Kristiansund
- KOMREV 3 Kommunerevisjonen, komrev3@komrev3.no

Kontrollutvalssekreteriata

- Jane Anita Aspen jane.anita.aspen@molde.kommune.no
- Harald Rogne harald.rogne@sksiks.no
- Kjetil Kvammen kjetil@kvammen.no
- Tor Harald Hustad tor.harald.hustad@mrfylke.no
- Harald Stein Svendsen Harald.Svendsen@kristiansund.kommune.no
- Knudt Evandt Knudt.evandt@kristiansund.kommune.no
- Sveinung Talberg sveinung.talberg@molde.kommune.no
- Jostein Støylen Jostein.stoylen@vestkontroll.no

KS Midt-Norge

- KS Midt-Norge v/regiondirektør Gunnar Bendixen, Gunnar.Bendixen@ks.no

Fylkesmannen

- Direktør Grete Teigland
- Direktør Alv Walgermo
- Direktør Helge Mogstad
- Direktør Frank Madsøy
- Direktør Linda Aaram
- Seniorrådgiver Åse Hansen
- Seniorrådgiver Aase Dyrseth
- Seniorrådgiver Silje Veronika Reinaas
- Ass. Direktør Jørn Thomassen
- Beredskapssjef Stine Sætre
- Seniorrådgiver Gunvor Ytterstad
- Seniorrådgiver Anne Melbø

FYLKESMANNEN I
MØRE OG ROMSDAL

TILSYNSFORUM

Dato: 21. Februar frå kl. 10.00 til 14.00

Stad: Molde, Alexandra hotell

FYLKESMANNEN I
MØRE OG ROMSDAL

TILSYNSFORUM

Dato: 21. Februar frå kl. 10.00 til 14.00
Stad: Molde, Alexandra hotell

Program:

Kl. 10.00 – Registrering, noko å bite i, bli kjent
Kl. 10.30 – Samordning av tilsyn - *Korleis samordne statlege tilsyn til beste for kommunane? v/Ass.fylkesmann Rigmor Brøste*
Kl. 10.45 - Organisering og praktisk tilrettelegging – *v/seniorrådgivar Vigdis Rotlid Vestad, Fylkesmannen*
Kl. 11.00 – Kort presentasjon av dei ulike statlege tilsyna *v/ inviterte aktørar, jf. adresseliste*

Kl. 12.00 – LUNSJ

Kl. 13.00 – Tilsynskalender *v/kommunikasjonsrådgivar Elin Røshol, Fylkesmannen*
Kl. 13.20 – Drøfting og oppsummering. *Korleis har samordninga fungert, kva er dei viktigaste forbetringsområda?*
Kl. 14.00 - Slutt

SUNNDAL KOMMUNE
Kontrollutvalget

Saksmappe:	2018-1563/02
Arkiv:	033
Saksbehandler:	Sveinung Talberg
Dato:	05.03.2018

Saksframlegg

Utvalgssaksnr	Utvalg	Møtedato
PS 10/18	Kontrollutvalget	04.04.2018

OPPFØLGINGSLISTE

Sekretærens innstilling

Følgende saker føres opp på oppfølgingslisten: .....

Saksopplysninger

Intensjonen med oppfølgingslisten er å ha et oppsett av saker og problemstillinger som medlemmene ønsker nærmere utredet eller orientering om.

Oppfølgingsliste er et nyttig redskap for kontrollutvalget for å holde rede på status for saker man ønsker å følge opp eventuelt å ha til observasjon.
Listen kan fungere som et nyttig planleggingsredskap for aktiviteter som kontrollutvalget ønsker å gjennomføre når forholdene ligger til rette, eksempelvis befaringer.

Kontrollutvalget vedtar selv endringer i listen. Dette innebærer endring i status for den enkelte sak, det vil si følgende alternativ:

- Som nytt punkt
- Endringer i punkt (grunnet orienteringer gitt eller saken behandlet som egen ordinær sak i møte)
- Punktet går ut (saken anses for avsluttet fra kontrollutvalgets side)

Vedlagt:
- Ajourført oppfølgingsliste pr. 19.03.2018.
- Epost fra politisk sekretariat i Kristiansund kommune 06.03.18, sak PS 15/2018.
- Epost fra Møre og Romsdal Revisjon IKS v/Bjarne Dyrnes, datert 13.03.2018.
- Brev fra Sunndal kommune v/Service- og informasjonsavdelingen, datert 16.03.2018.

VURDERING

Dersom det er saker utvalget ønsker å kommentere, stille spørsmål ved eller ta opp i dette møtet eller i et senere møte, kan disse bli fremmet i møtet for oppføring på oppfølgingslisten.

Sveinung Talberg
rådgiver

KONTROLLUTVALGET I
SUNNDAL KOMMUNE

SAKSOPPFØLGING

(ajourført pr.19.03.18)

Saker som er tatt opp:	Dato:	Ansvar:	Merknad:	Status:
Prosjektregnskap til kontrollutvalget. **Sak PS 08/16.**	31.01.17	KU	I tilknytning til kontrollutvalgets behandling av årsmeldingen for 2016 i sak 03/17 , pkt. 5.2, vil kontrollutvalget følge opp om kontrollutvalget får seg forelagt prosjektregnskap slik økonomireglementet beskriver. I tilknytning til dette vurderer kontrollutvalget hvilke revisjonsbekreftelser og revisjonshandlinger en ønsker utført.	13.03.17: Brev pr. epost til rådmannen. Kontrollutvalget ber om en liste på igangsatte prosjekt siden 1.1.2012 med en budsjettramme på over 4 millioner kroner og med en forklaring og status for prosjektene. 27.03.17: Brev fra rådmannen pr epost til kontrollutvalget. Det oversendes en oversikt senest 29.03.17. 05.04.17: Brev til rådmannen. Kontrollutvalget etterlyser listen over ferdige prosjektregnskap. En ønsker en redegjørelse til denne i møtet. Finnes det ikke byggeregnskap som skal framlegges for perioden 2008-2016? 06.04.17: Kontrollutvalget fikk oversendt et byggeregnskap med sluttrapport den 6.4.17 via Altinn som vil bli behandlet i kontrollutvalget 11.05.2017, sak PS 16/17. 11.05.17: Kontrollutvalget fikk i møtet en ny liste over pågående og ferdige prosjektregnskap. Kontrollutvalget er opptatt av at vedtatte rutiner for investeringsprosjekt følges og at prosjektene med regnskap avsluttes raskere og fremmes for kontrollutvalget, ØP og kommunestyret. 21.09.17: Økonomisjefen vil gjenta dette og oppfordre til dette i enhetene. 26.10.17: Rådmannen orienterte. Rådmannen og økonomisjefen vil følge opp rutinene i investeringsreglementet pkt. 7.1 om at ferdige investeringsprosjekt blir lagt fram så snart som mulig etter at anlegget er overlevert, og senest 1 år etter at overlevering har skjedd.

				12.12.17: Det ble opplyst at det nå kommer to nye investeringsprosjekt til Kontrollutvalget. De er oversendt til revisjonen. Det gjelder Ålvundeid Skole og Sunndal Kulturhus. 01.02.18: Revisor orienterte om at de har disse to prosjektregnskapene til revisjon, men disse vil ikke bli revidert før en er ferdig med regnskapsrevisjonen i forbindelse med årsoppgjøret. Prosjektene er også forholdsvis gamle. Revisor mener for øvrig det er en raskere ekspedering fra administrasjonen på prosjektene nå. **Kontrollutvalget ønsker å følge opp saken videre.**
Trygghetsalarmer og rutiner. **Sak PS 08/16.**	31.01.17	KU	Gjennom oppslag i avisene Aura Avis og Tidens Krav 28.12.2016, er kontrollutvalget i Sunndal v/leder blitt kjent med en sak relatert til utløsning av trygghetsalarm og manglende varsling og utrykking. Kontrollutvalget ønsker å få en redegjørelse i saken fra rådmannen. Det ble derfor sendt et brev til rådmannen 05.01.2017 med følgende spørsmål: 1. Kontrollutvalget ønsker svar på hvilke rutiner og prosedyrer som gjelder for tildeling, bruk, opplæring, varsling og utrykking angående trygghetsalarmer. 2. Kontrollutvalget ønsker å bli orientert om avtalen Sunndal kommune har med Kritiansund kommune angående trygghetsalamer. 3. Hvilke tiltak vil rådmannen sette i verk for å sikre innbyggernes tillit til denne viktige og sårbare tjenesten?	27.03.17: Brev fra rådmannen. Vedlagt er dokumentasjon fra 1986-87 vedr formidling av trygghetsalarmer, forslag til kontrakt samt instruks for ansatte. Dette ligger langt tilbake i tid, og det har derfor tatt tid å finne disse dokumentene. Det finnes ikke dokumentasjon hvorvidt dette er politisk eller administrativt behandlet. Generell rutiner ved alvorlige hendelser i pleie- og omsorgstjenesten: Lege kobles rutinemessig inn ved alle dødsfall. Lege avgjør om politi skal kobles inn Hendelser journalføres i pasientjournal. Den er taushetsbelagt. Avvik meldes i kommunens avvikssystem (Compilo) Alvorlige hendelser i pasientbehandlingen meldes til fylkesmannen Evaluering etter alvorlig hendelse knyttet til trygghetsalarm er gjennomført og følgende tiltak er gjort: a) Alle rutiner/prosedyrer knyttet til håndtering av trygghetsalarm er gjennomgått, deriblant: - retningslinjene for tildeling av trygghetsalarm - drift av trygghetsalarm v/saksbehandler - drift v/ ansvarlig på vakt - Drift v/servicetekniker - rutiner ved nedetid og feil i kommunikasjonsnettet - rutiner ved brudd på veiforbindelse b) ny rutine er avtalt med alarmsentralen i Kristiansund: alle innkomne alarmer skal sendes direkte til vakttelefonen i hjemmesykepleien i Sunndal – uten noen form for

				siling/vurdering c) bedre opplæring og informasjon til brukeren ved tildeling av trygghetsalarm Avviksmeldinger og ROS-analyser I sum ble det meldt 519 avvik i Sunndal kommune i 2016 hvorav 419 fra pleie- og omsorgstjenesten. Det ble gjennomført 14 ROS-analyser i 2016 og totalt er det gjennomført 40 ROS-analyser i 2015 og 2016 i Sunndal kommune. Målsettinger på dette feltet er innbakt i alle tjenestene og stabenes årsplaner fom 2017. Og status for dette blir gitt i tertialrapportene som legges fram for politikerne. Kommunestyret gjorde i sak 96/16 vedtak om at Sunndal kommune skal knytte seg til regionalt responssenter i regi av Kristiansund kommune. Det presise navnet er «Regionalt responssenter for velferdsteknologi» og er en del av «Regionalt senter for Helseinnovasjon og samhandling». Daglig leder tiltrådte stillingen primo mars. Arbeidet med utforming av selve tjenesten har så langt ikke involvert den enkelte kommune. Vedtaket i Sunndal kommunestyre går ut på at kommunen skal delta i prosjektet, og innebærer at dagens analoge trygghetsalarmer erstattes med digitale alarmer. Ytterligere kvalitetsmessige vurderinger og kravspesifikasjon til tjenesten vil utarbeides i samarbeid mellom deltagende kommuner. 11.05.17: Kontrollutvalget ønsker å følge saken videre nå når kommunen skal tilknyttes det digitale responssenteret. 21.09.17: Avtalen om tilknytning til det digitale responssenteret er kommet til behandling i ØP 4.10.17. 26.10.17: Rådmannen orienterte. Avtale med Kristiansund kommune som vertskommune for det digitale responssenteret ble vedtatt i kommunestyret 04.10.2017, sak PS 78/17. Det er nå signert avtale og utrulling av tjenesten skjer i uke 45. Deretter vil det skje en videre utvikling og utrulling. Helsetilsynet har åpnet tilsyn i saken som gjaldt manglende utrykning fra alarmsentralen 8.12.2017, men rapport etter tilsynet er ennå ikke mottatt. 12.12.17: Helsetilsynet har åpnet tilsyn i saken som gjaldt manglende utrykning fra alarmsentralen 8.12.2017, men rapport etter

				tilsynet er ennå ikke mottatt. 01.02.18: Rådmannen orienterte om Fylkesmannen sin tilsynssak som nå er avsluttet. Konklusjonen er brudd på Helsepersonelloven. Selv om dette er en tilsynssak rettet mot Kristiansund som utfører tjenesten, angår den også Sunndal kommune som kjøper av tjenesten. Umiddelbart etter at hendelsen i 2016 ble kjent, satte Sunndal kommune inn tiltak for å hindre gjentakelser. Det skulle rykkes ut på alle utløste trygghetsalarmer. Leder spurte om ikke kommunen har et ansvar for det som har skjedd? Erling Rød spurte om kommunen sjekker risikoen i det en kjøper og som blir utført av andre enn kommunen sine egne ansatte? Det er kommunen sitt ansvar for tjenesten uansett hvem som utfører denne. Rådmannen har stor tro på oppbygging og drift av det nye digitale responssenteret i regi av Kristiansund kommune der Sunndal kommune deltar. **Kontrollutvalget ønsker å følge opp saken videre.**
Selskapskontroll av Kristiansund og Nordmøre Havn IKS. **Sak PS 08/16.**	31.01.17	KU	Sunndal kommune har en eierandel i dette interkommunale selskapet på 9 %. I følge artikkelen i Tidens Krav har Kristiansund og Nordmøre Havn IKS krevd inn 18 mill. kr for mye i anløpsavgift. Dette er påstander som Hurtigruten ASA har fremført overfor Kystverket. Kystverket har på dette grunnlag utført tilsyn med KNH. Kystverket står fast ved at det er krevd inn over 18 millioner for mye i anløpsavgift.	31.01.17: Kontrollutvalget ønsker å følge opp saken om eventuell selskapskontroll i Kritiansund og Nordmøre Havn IKS ved å føre den opp på oppfølgingslisten. 31.03.17: Kontrollutvalgssekretariatet bes undersøke om andre eierkommuner er interessert i en eierskapskontroll i Kristiansund og Nordmøre Havn IKS. 02.06.17: Brev til eierkommunene om invitasjon til selskapskontroll. 06.09.17: Nordmørskommunene er ikke interssert. Hemne har svart ja. Hitra har svart ja, under forutsetning at minst 50 % av eierkommunene blir med. Egen sak på saklisten til kontrollutvalget sitt møte 21.9.17. 21.09.17: Kontrollutvalget ønsker å gjennomføre selskapskontroll Kristiansund og Nordmøre Havn IKS, men avventer å bestille inntil alle kontrollutvalg har behandlet saken. Det er ønskelig at en vesentlig andel av eierinteressene ønsker en slik selskapskontroll før bestilling gjøres hos revisjonen. I neste møte ber en om at eierskapssekretariatet i Sunndal og Sunndal kommune redegjør for status i selskapet og en redegjørelse fra representantskapet.

				28.09.17: Nytt brev (tidl. 02.06.17) er sendt til eierkommunene som ikke har svart på første henvendelse. 26.10.17: Rådmannen sa at det i kommunestyremøtet 14.06.2017 var et tydelig budskap at KNH måtte dekke et underskudd i selskapet selv uten tilskudd fra Sunndal kommune. Rådmannen, som var tilstede som varamedlem fra Sunndal kommune på representantskapsmøtet 28.07.2017, sa at selskapet nå har en drift som er innenfor de nye inntektsrammene. Hvorfor brevet som låg ved sak PS 25/17 fra Hurtigruten til kontrollutvalget datert 20.06.2017 ikke kom frem til kontrollutvalget før det ble etterlyst av representanten Erling Rød 29.06.2017 kan være at det ble etterspurt før det ble journalført. Dette skal tas med i evaluering av rutinene. Viser for øvrig til sak OS 34/17 om status i saken om bestilling av selskapskontroll. Kontrollutvalget ønsker i neste møte at eierskapssekretariatet i Sunndal kommune orienterer om forvaltning av eierskapene i Varde AS, Kristiansund og Nordmøre Havn IKS og Sunndal Parkering AS. 06.12.17: Det er nå mottatt svar fra alle eierkommunene. 12.12.17: Rådmannen sa at det i kommunestyremøtet 14.06.2017 var et tydelig budskap at KNH måtte dekke et underskudd i selskapet selv uten tilskudd fra Sunndal kommune. Rådmannen, som var tilstede som varamedlem fra Sunndal kommune på representantskapsmøtet 28.07.2017, sa at selskapet nå har en drift som er innenfor de nye inntektsrammene. Representanten Erling Rød fremhevet at det er en feil i saksbehandlingen når kommunestyret ikke får til realitetsbehandling forslag til godtgjørelse i representantskapet. Rådmannen begrunnet dette med at en ønsket lik avlønning av representantskapet i KNH uavhengig av kommune. 01.02.18: Bystyret i Kristiansund skulle 30.01.2018 behandle en sak om budsjettbevilgning for å bli med på denne selskapskontrollen, men ved en inkurie hadde ikke saken blitt med på sakskartet. Saken vil bli tatt opp i bystyret 27.02.2018, og kontrollutvalget i Sunndal avventer utfallet av denne behandlingen.

				06.03.18: Mottatt epost fra politisk sekrtariat i Kristiansund kommune, sak PS 15/2018 i Kristiansund bystyre 27.02.18. I samsvar med innstillingen og forslag fremmet i møtet, gjorde bystyret følgende vedtak 1. Bystyret i Kristiansund ser positivt på at Kristiansund kommune deltar i en felles selskapskontroll av Kristiansund og Nordmøre Havn IKS. 2. Bystyret forventer at alle eierkommuner deltar i finansieringen av en slik selskapskontroll. Bystyret ber om at det avsettes nødvendige midler til kommunens deltakelse i en slik selskapskontroll i budsjettet for 2019. **Kontrollutvalget ønsker å følge opp saken videre.**
Sunndalsøra Samfunnshus BA - forvaltning	31.03.17	Ordf./Rådm	Kontrollutvalget er gjennom Bjørn Stomsvik(repr. for en av andelshaverne i Sunndalsøra samfunnshus BA) blitt kjent med at det i Sunndal Samfunnshus BA ikke er blitt avholdt Generalforsamling siden 2006. Det er også andre forhold i dette selskapet som en er blitt kjent med som en vil ha verifisert og bekreftet. Sunndal kommune eier i dag 58,937 % av andelene i selskapet. Kontrollutvalget ønsker å undersøke forholdene nærmere og vil sende et brev til ordføreren der en ber om en redegjørelse. Hvis disse forholdene kan bekreftes, ber kontrollutvalget om en redegjørelse fra ordføreren om hvilke tiltak som blir satt i verk for å rydde opp i forholdene. Uavhengig av ordførerens redegjørelse vil kontrollutvalget vurdere å gjennomføre en selskapskontroll av selskapet.	05.04.17: Brev til rådmannen. Kontrollutvalget ønsker en redegjørelse på hvordan eierskapsforvaltningen foregår relatert til eierskapsmeldingen og saken om Sunndalsøra Samfunnshus BA. 05.04.17: Brev til ordfører. Det listes opp 11 forhold/spørsmål. Kontrollutvalget i Sunndal ser svært alvorlig på disse påståtte forholdene. Kontrollutvalget ber ordføreren verifisere og stadfeste om disse forholdene er slik som det er beskrevet. Hvis disse forholdene kan bekreftes, ber kontrollutvalget om en redegjørelse fra ordføreren om hvilke tiltak som blir satt i verk for å rydde opp i forholdene påpekt i ovennevnte punkt. Uavhengig av ordførerens redegjørelse vil kontrollutvalget vurdere å gjennomføre en selskapskontroll av selskapet. Kontrollutvalget ber om at ordføreren og rådmannen møter i kontrollutvalget sitt møte 11.05.2017 for å redegjøre i saken. 04.05.17: Rådmannen opplyser i brev datert 02.05.17 at hun vil gi en redegjørelse i møte 11.05.17. 11.05.17: Ordføreren var tilstede i møte og redegjorde for saken og viste til svaret han hadde gitt i notat datert 8.5.2017 til kontrollutvalget som svar på kontrollutvalgets brev med spørsmål av 05.04.2017. Det er fortsatt flere uavklarte spørsmål i saken og kontrollutvalget avventer engasjert advokat fra Sunndal kommune sin vurdering av saken. Sunndal kommune er nå i ferd med «å rydde opp». En skal få bedre

				rutiner på eierskapsforvaltning og rådmannen skal arbeide videre med dette i eierskapssekretariatet. 14.06.17: Sak i Sunndal kommunestyre 14.06.17: **PS 48/17** **Sunndalsøra samfunnshus BA - mandat til årsmøtet** Vedtak: Sunndal kommunestyre gir sin representant i årsmøtet for Sunndalsøra samfunnshus BA følgende mandat til kommende årsmøte: Det velges et nytt styre med 5 medlemmer. Det nyvalgte styret for Sunndalsøra samfunnshus skal gis i mandat og oppgave å: 1. Utrede en oppløsning av foretaket Sunndalsøra samfunnshus BA, med målsetting om full kommunal overtakelse av eiendommen og driften av denne 2. Styret skal anbefale om videre drift eller avvikling og salg til kommunen er best. 3. Vurdere selskapets vedtekter og eventuelt endre selskapsform slik at selskapet kan drives lovlig, og en eventuell oppløsning blir mulig 4. Gjennomgå avtalene som ble inngått i forbindelse med byggingen av Sunndal folkebibliotek og Sunndal kulturhus, og vurdere om disse er tilfredsstillende fulgt opp av og for selskapet 5. Kalle inn til ekstraordinær generalforsamling for selskapet så snart disse oppgavene er utført, og legge sakene fram for denne. 21.09.17: Se RS 32/17 til kontrollutvalget. 26.10.17: Rådmannen orienterte om avholdt generalforsamling og valg av styre. **Sak PS 36/17. Kontrollutvalgets vedtak:** Kontrollutvalget merker seg valg av styret på generalforsamlingen. Kontrollutvalget ber Sunndal kommune vurdere lovligheten av valg av styre jf. § 8.2. i vedtektene. Kontrollutvalget ber Sunndal kommune som største eier medvirke til at valg og forvaltning av selskapet skjer på en måte som skaper tillit blant de andre eiere og innbyggerne. **Kontrollutvalgets behandling:**

				Representanten Erling Rød har i epost av 16.10.17 til kontrollutvalget henvendt seg om valg og habilitet når det gjelder avholdt generalforsamling og valg av nytt styre til Sunndalsøra Samfunnshus BA. Representanten Erling Rød mener valg av nytt styre bryter med vedtektene og at valget av kommunen sin økonomisjef som medlem i styret er gjort uten at kommunen har vurdert de habilitetsmessige følger dette har. Representanten Rød gjentok i møtet at valget bryter med vedtektene § 8.2. der valget skal skje som forholdstallsvalg. En er heller ikke kjent med at det er nedsatt en valgkomite som skal komme med forslag til styre. Representanten spurte også på nytt om rådmannen er klar over konsekvensene ved å velge inn økonomisjefen til kommunen i styret. Hele økonomiavdelingen blir da inhabil i saker som vedrører samfunnshuset. Kommunen sin tillit er her satt under press. Rådmannen svarte at det var et bevisst valg når økonomisjefen ble foreslått som medlem i styret og at det nå var viktig å få ryddet opp i forholdene. Nestleder Odd Helge Gravem mente det viktigste nå var å få ryddet opp og se fremover. Leder fremmet forslag om at kontrollutvalget ber Sunndal kommune vurdere lovligheten i valg av styre jf. § 8.2. i vedtektene. En ber Sunndal kommune som største eier medvirke til at valg og forvaltning av selskapet skjer på en måte som skaper tillit blant andre eiere og innbyggerne. 12.12.17: Rådmannen orienterte om avholdt generalforsamling og valg av styre. Kontrollutvalget påpekte utvalget sitt vedtak i sist møte der en ber Sunndal Kommune som største eier medvirke til at valg og forvaltning av selskapet skjer på en måte som skaper tillit blant de andre eierne og innbyggerne. Rådmannen svarte at dette skal en ta opp i styret og undersøke videre. 01.02.18: Kontrollutvalget registrerer via revisor at det vil komme et prosjektregnskap på Sunndalsøra Samfunnshus i regi av Sunndal kommune. Kontrollutvalget registrerer at advokatfirma Larhammer er brukt som juridisk rådgiver for selskapet samtidig som firmaet er brukt av Sunndal kommune som juridisk rådgiver. Kontrollutvalget stiller spørsmål ved habiliteten i dette. Kontrollutvalget ønsker i et senere møte at selskapet blir en del orienteringen i spørsmålet om kommunen sin eierskapsforvaltning. **Kontrollutvalget ønsker å følge opp saken videre.**

Orientering fra eierskapssekretariatet	26.10.17		Kontrollutvalget ønsker i neste møte at eierskapssekretariatet i Sunndal kommune orienterer om strategi og forvaltning av eierskapene i Varde AS, Kristiansund og Nordmøre Havn IKS (KNH) og Sunndal Parkering AS.	12.12.17 Kontrollutvalget ba i møte 26.10.2017 om at eierskapssekretariatet var tilstede for å orientere om oppfølgingen og forvaltning av eierskapet i **Varde AS, KNH og Sunndal Parkering AS**. Rådmannen tok denne orienteringen. <u>Sunndal Parkering AS:</u> Rådmannen orienterte om at kommunen vurderer en uttreden. Det er vanskelig å anslå økonomiske konsekvenser av dette. En er opptatt av hvordan man skal siker verdiene. Representanten Erling Rød mente dette var en «gave» fra kommunen. 01.02.18: Kontrollutvalget vil ha en slik orientering i et senere møte der oppfølging og forvaltning av flere av kommunen sin eierskap blir et tema. Sak 06/18; **Sunndalsøra Samfunnshus BA.** Kontrollutvalget ønsker i et senere møte at selskapet blir en del orienteringen i spørsmålet om kommunen sin eierskapsforvaltning. Sak 07/18; **Aursjøvegen AS.** Kontrollutvalget følger sekretariatet sin anbefaling om å se denne saken i sammenheng med at kontrollutvalget ønsker en orientering fra eierskapssekretariatet om Sunndal kommune sin eierskapsforvaltning i selskap generelt og enkeltselskap nevnt i oppfølgingslisten spesielt. **Kontrollutvalget ønsker å følge opp saken videre.**
Salg av kommunale næringseiendommer	Sak PS 07/18 01.02.18		**Kontrollutvalgets behandling** Kontrollutvalget registrerer at det i sak 9/18 i ØP den 23.1.2018 er en klagesak om salg av kommunal næringseiendom. Kontrollutvalget ønsker å undersøke hvilke rutiner, retningslinjer og praksis kommune har på dette området når det gjelder salg av kommunale næringseiendommer.	01.02.18: **Kontrollutvalgets vedtak:** Kontrollutvalget ber revisjonen undersøke og gi en redegjørelse til kontrollutvalget om kommunens rutiner, retningslinjer og praksis når det gjelder salg av kommunale næringseiendommer. 13.03.18: Epost fra MRR IKS v/Bjarne Dyrnes som svar på kontrollutvalgets vedtak i møte 01.02.18. 16.03.18: Brev fra Sunndal kommune v/rådmannen som svar på kontrollutvalgets vedtak i møte 01.02.18.
Protokoller i Sunndal kommune	Sak PS 07/18		**Kontrollutvalgets behandling** Kontrollutvalget v/leder ønsker å undersøke praksisen rundt kvalitetssikring og offentliggjøring av protokoller fra politiske utvalg i Sunndal kommune.	01.02.18: **Kontrollutvalgets vedtak:** Kontrollutvalget ønsker i et senere møte en redegjørelse om

	01.02.18			hvordan protokollene fra politiske utvalg i Sunndal kommune blir kvalitetssikret før de offentliggjøres.

Talberg, Sveinung

Fra: Toril Skram <Toril.Skram@kristiansund.kommune.no>
Sendt: 6. mars 2018 11:59
Til: Talberg, Sveinung
Kopi: Kjell Neergaard
Emne: SV: Sak PS 15/2018, møte i bystyret 27.02.18

Hei,

Under følger saksprotokoll i Kristiansund bystyrets behandling av PS 18/15 *Henvendelse fra kontrollutvalget i Sunndal om selskapskontroll i Kristiansund og Nordmøre Havn IKS.*

Behandling i Bystyret - 27.02.2018

Nora K. Wårle (AP) ønsket å få sin habilitet vurdert da hun er medlem i styret i Kristiansund og Nordmøre Havn.
Wårle fratred under behandling av habilitetsspørsmålet.
Kommuneadvokaten var forespurt i saken og det var tilrådd at representanten Wårle ble erklært inhabil etter forvaltningslovens § 6 1. ledd bokstav e, nr. 2.
Selv om hun selv ikke oppnår noen personlig fordel i saken, er det ikke «åpenbart» at hennes tilknytning til saken ikke vil kunne påvirke hennes standpunkt, jf. fvl. § 6 4. ledd.
Arne Bjerkås (AP) tok i hennes sted i saken.

Følgende 6 bystyrerepresentanter ba om å få sin habilitet vurdert da de er henholdsvis faste medlemmer og varamedlemmer i Havnerådet:
Medlemmer:

- Ragnhild Helseth (V)
- Geir Nordli (Uavhengig)
- Terje Larsen (AP)
- Erik Hansen (SP)

Varamedlemmer:

- Jan Leon Tyrhaug (Uavhengig)
- Øyvind F. Lyngås (Uavhengig)

De 6 fratrådte under behandling av habilitetssakene.
Habilitetssakene var ikke varslet på forhånd, men ordfører tilrådte at de 6 ble erklært inhabil etter fvl. § 6 2. ledd, "særegne forhold" som er egnet til å svekke deres upartiskhet. Det at det i det hele tatt er reist spørsmål om deres habilitet, samt at hun som sitter i et underordnet organ (styret i KNH) i samme bedrift er å regne som inhabil, taler for at de er inhabile.

36 voterende i saken.

På vegne av AP fremmet Bjarne S. Elde følgende endringsforslag til innstillingens punkt 2:

> *Bystyret forventer at alle eierkommuner deltar i finansieringen av en slik selskapskontroll.*
> *Bystyret ber om at det avsettes nødvendige midler til kommunens deltakelse i en slik selskapskontroll i budsjettet for 2019.*

VOTERING:
Pkt. 1.: Enstemmig vedtatt.
APs forslag til pkt. 2: Fikk 30 stemmer og sto.

I samsvar med innstillingen og forslag fremmet i møtet, gjorde bystyret følgende

vedtak

1. Bystyret i Kristiansund ser positivt på at Kristiansund kommune deltar i en felles selskapskontroll av Kristiansund og Nordmøre Havn IKS.
2. Bystyret forventer at alle eierkommuner deltar i finansieringen av en slik selskapskontroll. Bystyret ber om at det avsettes nødvendige midler til kommunens deltakelse i en slik selskapskontroll i budsjettet for 2019.

--- slutt på saksprotokoll ---

Mvh

Toril Skram

Bysekretær Leder for Politisk sekretariat

71 57 40 60 / 930 52 149

www.kristiansund.no

toril.skram@kristiansund.kommune.no

Fra: Talberg, Sveinung [mailto:sveinung.talberg@molde.kommune.no]
Sendt: tirsdag 6. mars 2018 10:01
Til: Toril Skram <Toril.Skram@kristiansund.kommune.no>
Emne: Sak PS 15/2018, møte i bystyret 27.02.18

Viser til nevnte sak. Da protokollen ikke er lagt ut ennå, ber jeg om å få oversendt vedtaket i denne saken da jeg trenger det i forbindelse med utsendelse av sakspapirene til kontrollutvalget i Sunndal i morgen.

Med hilsen

Sveinung Talberg
Rådgiver

Kontrollutvalgssekretariatet for Romsdal
Rådhusplassen 1
6413 Molde
Tlf 71 11 10 00 sentralbord
Tlf 71 11 14 52 direkte
Mob 991 60260
Epost sveinung.talberg@molde.kommune.no
postmottak@kontrollutvalgromsdal.no
Nettside kontrollutvalgromsdal.no

Talberg, Sveinung

Fra:	Bjarne Dyrnes <Bjarne.Dyrnes@mrrevisjon.no>
Sendt:	13. mars 2018 09:49
Til:	Talberg, Sveinung; Trond Hansen Riise (trond.hansen.riise@sunndal.kommune.no)
Kopi:	randi.dyrnes@sunndal.kommune.no; Hilde Myrvang
Emne:	Gnr 53, bnr 16 Nøstøren - Salg av tomt til Grytnes EiendomAS
Vedlegg:	SKM_C454e18031309280.pdf

Til kontrollutvalget i Sunndal kommune

I kontrollutvalgets møte den 01.02.2018 kom kontrollutvalget igjen inn på prissettingen for ovennevnte eiendom ved salg fra kommunen. Det ble nevnt at vanlig pris var kr 200 pr kvm, og nevnte eiendom ble solgt for kr 90 pr kvm.

Kontrollutvalget ønsket å få til bakemelding på hvordan prisen er fastsatt, og om det foreligger et kommunalt regelverk vedrørende prissetting ved salg av eiendommer.

Hvis en kjøper får kjøpt en eiendom fra kommunen for kr 90 pr kvm mens en annen må betale kr 200 for tilsvarende eiendom, så må det vurderes om prisforskjellen på kr 110 pr kvm blir å betrakte som tilskudd til vedkommende kjøper.

Dette reiser i så fall to problemstillinger:
1) Reglene om offentlige tilskudd vil komme til anvendelse
2) Bokføringsmessig vil man i et slikt tilfelle da føre kr 200 som salg av eiendom og kr 110 som tilskudd til f.eks. næringsvirksomhet.

I vedlagte saksframlegg fra økonomi- og planutvalget i Sunndal kommune så gis det en argumentasjon for prisforskjellen på kr 110 pr kvm. En del av argumentasjonen er at "kommunens tomter i næringsparken er ferdig oppfylt, mens dette arealet som ligger utenfor ikke er det, og dette bør være utslagsgivende på salgsprisen."

Vi har ikke foretatt andre undersøkelser enn å gjennomgå nevnte saksframlegg. Hvis det er ønskelig med ytterligere undersøkelser, så vil det kanskje være naturlig å kontakte en person eller firma med fagkompetanse på verdsettelse av eiendommer.

Når det gjelder kommunalt regelverk vedrørende prissetting ved salg av eiendommer, så bes rådmannen om å gi tilbakemelding på dette.

Kontrollutvalgssekretariatet for Romsdal
Kommunenr: 1563
Dato: 19 MAR 2018
Saks og Arkivnr: 1563 | Løpenr: 113/18
Arkivkode: 611 & 56 | Gradering: –

Med vennlig hilsen
MØRE OG ROMSDAL REVISJON IKS

Bjarne A. Dyrnes
Oppdragsansvarlig - statsautorisert revisor
Mobil: 918 77 252
E-post: bjarne.dyrnes@mrrevisjon.no

Sunndal kommune
Service- og informasjonsavdelingen

Kontrollutvalgssekretariatet for Romsdal	
Kommunenr: 1563	
Dato: 19 MAR 2018	
Saks og Arkivnr: 1563	Løpenr: 114/18
Arkivkode: 611856	Gradering: –

KONTROLLUTVALGSSEKRETARIATET FOR ROMSDAL
Rådhusplassen 1
6413 MOLDE

Deres ref:	Vår ref	Saksbehandler	Direktetelefon	Dato
	2018/445-4	Vivian Høsteng	71 69 91 22	16.03.2018

Kommunens kjøp og salg av næringstomter på Sunndalsøra

Gnr. 53, bnr. 16, Nøstøren - salg av tomt til Grytnes Eiendom AS -tilbakemelding til kontrollutvalget

Vedlagt følger tilbakemelding til kontrollutvalget vedr. salg av tomt til Grytnes Eiendom AS.

Med hilsen for

Randi Borghild Dyrnes
rådmann

Vivian Høsteng
Arkivleder

Dokumentet er elektronisk godkjent og har ingen signatur

Vedlegg
1 Gnr. 53, bnr. 16, Nøstøren - salg av tomt til Grytnes Eiendom AS - NOTAT
2 Særutskrift Behandling av klage på vedtak om endring av pris
3 Justering av tomtepriser ved salg av tomter i Sunndal Næringspark
4 Tabell med kommunens kjøp/salg av næringstomter og større eiendommer 2009-2017
5 Kart kjøp/salg av næringstomter og større eiendommer på Sunndalsøra 2009-2017
6 Vilkår ved salg av næringstomter fra Sunndal Næringspark - Sunndal kommune, rev. 27.02.2018
7 Salgsvilkår med priser for boligtomter

Postadresse	Besøksadresse	Telefon	Bank
Postboks 94, 6601 SUNNDALSØRA	Romsdalsvegen 2	71 69 90 00	4202.59.12564
E-post:	**Internett**	**Telefaks**	**Org.nr**
post@sunndal.kommune.no	www.sunndal.kommune.no		964 981 604

Sunndal kommune
Plan-, miljø- og næringstjenesten

Notat

Til:	Randi Borghild Dyrnes
Fra:	Marit Ingrid Erstad

Sak nr.
2018/445-2

Dato
14.03.2018

Gnr. 53, bnr. 16, Nøstøren - salg av tomt til Grytnes Eiendom AS - NOTAT

Kontrollutvalget ønsker en tilbakemelding på

1. **Hvordan prisen for tilleggsareal til Grytnes Eiendom AS er fastsatt, og**
2. **Om det foreligger et kommunalt regelverk vedrørende prissetting ved salg av eiendommer**

1.

Tilleggsarealet til Grytnes Eiendom ligger utenfor Sunndal næringspark og er ikke oppfylt, mens tomtene i næringsparken er oppfylt med tunnelmasser til kote +3,4. Grovt anslått utgjør en tilsvarende oppfylling med tilførsel av masse en kostnad på ca. 400 000 kr eks. mva. I tillegg kommer kostnader med en eventuell forutgående rydding og hogst samt andel i infrastrukturkostnader.

Ved fastsettelse av salgspris er det tatt hensyn til at arealet ikke er oppfylt. Arealet ligger også utenfor traséen til fjernvarmenettet.

Ved en kostnadsberegning som i dette tilfelle er det rutine å få kontrollvurdert beregningen. Kommunen har intern fagkompetanse, og saken ble forelagt teknisk sjef som vurderte oppfyllingskostnadene til ca. 400 000 kr eks. mva.

2.

Det foreligger et kommunalt regelverk vedrørende prissetting ved salg av eiendommer for kommunens eiendommer i

2 a) Sunndal næringspark: Salgsvilkår med priser, sist justert i ØP-sak 22/18 (enstemmig vedtatt)

2 b) Boligtomter: Salgsvilkår med differensierte priser for de enkelte boligfelt (K.sak 34/17)

2 c) Andre eiendommer, f.eks. næringsareal på Ålvundeid, var lagt fram som egen politisk sak. For oversikt for en del andre eiendommer, se vedlegg 3 og 4 (også vedlagt ØP-sak 22/18).

OM SUNNDAL NÆRINGSPARK/SUNNDAL NÆRINGSEIENDOM/SUNNDAL KOMMUNE

Sunndal næringspark er et avgrenset område på Håsøran regulert til utbyggingsformål og som er ferdig oppfylt (tunnelmasse fra Oppdølsstrandtunnelen) og klart til utbygging.

Sunndal Næringseiendom eies av Hydro Aluminium (37 %), Sunndal kommune (36 %) og SIVA Eeiendom Holding (27 %). Selskapet er basert på kommersielle vilkår, det har ikke egne ansatte, men administrative ressurser leies inn fra **Sunndal Næringsselskap**.

Sunndal kommune har overdratt det meste av sine eiendommer på Håsøran til Sunndal Næringseiendom, som i dag har ca. 118 daa ledig utbyggingsareal nord for Industrivegen og ca. 36 daa sør for Industrivegen. Det gjenstår kun noen mindre restarealer der kommunen fortsatt er eier.

Vedlegg
1 Særutskrift Behandling av klage på vedtak om endring av pris
2 Justering av tomtepriser ved salg av tomter i Sunndal Næringspark
3 Tabell med kommunens kjøp/salg av næringstomter og større eiendommer 2009-2017
4 Kart kjøp/salg av næringstomter og større eiendommer på Sunndalsøra 2009-2017
5 Vilkår ved salg av næringstomter fra Sunndal Næringspark - Sunndal kommune, rev. 27.02.2018
6 Salgsvilkår med priser for boligtomter

Kopi til:
Anne Guri Aase

Sunndal kommune

Arkiv: 053/016
Arkivsaksnr: 2017/509-14
Saksbehandler: Marit Ingrid Erstad

Saksframlegg

Utvalg	Utvalgssak	Møtedato
Økonomi- og planutvalget	9/18	23.01.2018

Gnr. 53, bnr. 16, Nøstøren - fradeling av tillegg til gnr. 53, bnr. 137

Behandling av klage på vedtak om endring av pris

Rådmannens innstilling

Økonomi- og planutvalget tar klagen fra Grytnes Eiendom as til følge og vedtak i ØP-sak 108/17 i møte 26.09.2017 oppheves for den delen av vedtaket som omhandler kjøpekontrakten.

Kjøpekontrakt mellom Grytnes Eiendom as og Sunndal kommune inngått 10.06.2017 for ca. 3 daa. til en pris av 90 kr per m² eks. gebyrer godkjennes.

Behandling i Økonomi- og planutvalget - 23.01.2018

Plankonsulent Marit Ingrid Erstad orienterte innledningsvis.

Innstillingen ble vedtatt med 10 mot 1 stemme.

Vedtak:

Økonomi- og planutvalget tar klagen fra Grytnes Eiendom as til følge og vedtak i ØP-sak 108/17 i møte 26.09.2017 oppheves for den delen av vedtaket som omhandler kjøpekontrakten.

Kjøpekontrakt mellom Grytnes Eiendom as og Sunndal kommune inngått 10.06.2017 for ca. 3 daa. til en pris av 90 kr per m² eks. gebyrer godkjennes.

Vedlegg

1 Klage på vedtak - fradeling av tillegg til gnr. 53, bnr. 137

2 Vedlegg til klage

3 Gnr. 53, bnr. 16 - underskrevet kontrakt om kjøp av tilleggsgrunn

4 Særutskrift Gnr. 53, bnr. 16, Nøstøren - fradeling av tillegg til gnr. 53, bnr. 137 - behandling av søknad om dispensasjon (ØP-sak 108/17)

Saksopplysninger

Sak om dispensasjon fra reguleringsplan og godkjenning av kjøpekontrakt ble behandlet i økonomi- og planutvalget 26.09.2017 som sak 108/17.

Den delen av søknaden som omfattet dispensasjon fra reguleringsplanen ble innvilget, mens det ble vedtatt at *"kjøpekontrakt inngått 10.06.2017 for ca. 3 daa til en pris av 200 kr per m² eks. gebyrer godkjennes."*

Det ble protokollert at *"det inngås ny kjøpekontrakt i henhold til ny pris på 200 kr per m²."*

Kjøpekontrakt mellom Grytnes Eiendom og Sunndal kommune er inngått 10.06.2017 til en grunnpris på 90 kr per m² for ca. 3 daa, med forbehold om politisk godkjenning.

Sist kommunen endret pris på næringsareal på Håsøran var i 2014. Da ble prisen fastsatt til 200 kr per m² *som inkluderte opparbeidelseskostnader for ferdig oppfylt tomt.*

KLAGE FRA GRYTNES EIENDOM AS, SAMMENDRAG

I vedlagte brev av 31.10.2017 klager Grytnes Eiendom på vedtaket i økonomi- og planutvalget og ber om at utvalget vurderer saken på nytt når det gjelder pris på omsøkt areal, basert på vedlagte opplysninger:

- Det er ikke inngått en kjøpekontrakt til 200 kr per m², men til 90 kr per m².
- Utvalgets vedtak er ikke begrunnet, og den alternative prisen var ikke vurdert i administrasjonens saksframlegg. Når utvalget gjør et vedtak i strid med administrasjonens innstilling, forventes en saklig begrunnelse for dette. Klageren har derfor ikke annet valg enn å forstå at utvalget baserte sitt vedtak på Aura Avis sitt saksinnlegg på nett i forkant av møtet, der det sto at prisen på kommunenes øvrige næringsareal i området hadde en pris på 200 kr per m², dermed vedtok utvalget denne prisen i stedet for administrasjonens forslag.
- Klageren legger ved bilder som viser dagens status på de arealene som blir sammenlignet i Aura avis. Det omsøkte arealet er ikke opparbeidet og er uten infrastruktur av betydning.
- Til sammenligning er kommunens øvrige arealer ferdig oppfylt og klart for bruk. Med et slikt utgangspunkt vil det være minimalt med opparbeidelseskostnader for utbygger ved bygging på disse tomtene.
- For å fylle opp det omsøkte arealet til tilsvarende nivå må det tilføres ca. 3 900 m³ masse. Kommunens øvrige tomter er oppfylt med bl.a. sprengsteinmasser til kote +3,4. Dvs. over 1,3 meter med oppfylling i forhold til omsøkt areal som ligger på ca. kote +2;0. Grovt anslått utgjør en tilsvarende oppfylling en kostnad på ca. 390 000 kr eks. mva. I tillegg kommer forutgående rydding og hogst på tomta.
- Klager har for øvrig for egen regning ryddet området i flere omganger for å unngå total gjengroing av større trær, busker og kratt.
- Det er heller ikke lagt fjernvarmeledning inn til omsøkt areal.

- Tomtene det sammenlignes med har hatt betydelige opparbeidelseskostnader og er tilknyttet verdifull infrastruktur som tilsier en høyere salgspris, mens omsøkt areal må betraktes som råtomt.

Vurdering

Det er kommunen som eier arealet, og kommunen har lang tradisjon for å legge vekt på at det skal være en balanse mellom kommunens priser for kjøp/salg og at kommunen ikke skal være prisdrivende. Et hopp på kommunens grunnpris uten å sammenligne med tilsvarende areal vil fort gi seg utslag i et tilsvarende høyt prisforlangende når kommunen er kjøper. Dette kan igjen få konsekvenser for den generelle markedsprisen for areal og eiendommer i hele kommunen, også for eiendommer som kommunen ikke håndterer.

Arealet ligger utenfor Sunndal næringspark og er ikke oppfylt, mens kommunens tomter i næringsparken er oppfylt med tunnelmasser til kote +3,4. Grovt anslått utgjør en tilsvarende oppfylling med tilførsel av masse en kostnad på ca. 400 000 kr eks. mva. I tillegg kommer kostnader med en eventuell forutgående rydding og hogst samt andel i infrastrukturkostnader.

Etter argumentasjonen i klagen fra Grytnes Eiendom mener rådmannen at det vil være riktig å ta klagen til følge. Kommunens tomter i næringsparken er ferdig oppfylt, mens dette arealet som ligger utenfor ikke er det, og dette bør være utslagsgivende for salgsprisen.

Utskrift til: **Plan-, miljø- og næringstjenesten ved saksbehandler for videre ekspedering og oppfølging.**

Rett utskrift 30.01.2018:

Brit Helene Resell
utvalgssekretær

Sunndal kommune

Arkiv: 611
Arkivsaksnr: 2018/445-1
Saksbehandler: Marit Ingrid Erstad

Saksframlegg

Utvalg	Utvalgssak	Møtedato
Økonomi- og planutvalget		

Kommunens kjøp og salg av næringstomter på Sunndalsøra
Justering av tomtepriser ved salg av tomter i Sunndal Næringspark

Rådmannens innstilling

1. Økonomi- og planutvalget godkjenner vilkår ved salg av næringstomter i Sunndal Næringspark fra Sunndal kommune, der prisen endres til kr 210,- per m² nord for Industrivegen og kr 420,- per m² sør for Industrivegen. I tillegg kommer andel av infrastrukturkostnader etter nærmere avtale.
2. Vilkårene oppdateres med et nytt punkt om tilknytningsplikt for fjernvarme.
3. Vilkår for salg av tomtene i området opparbeidet for småfirma oppdateres tilsvarende.

Vedlegg

1 Vilkår ved salg av næringstomter fra Sunndal Næringspark - Sunndal kommune, rev. 27.02.2018

2 Vilkår ved salg av næringstomter fra Sunndal Næringspark - Sunndal Næringseiendom, rev. 12.01.2018

3 Tabell med kommunens kjøp/salg av næringstomter og større eiendommer 2009-2017

4 Kart kjøp/salg av næringstomter og større eiendommer på Sunndalsøra 2009-2017

Saksopplysninger

Priser

Sunndal kommunes priser for areal i Sunndal Næringspark er i dag kr 200,- pr. m² nord for Industrivegen og kr 400,- pr. m² sør for Industrivegen.

Sunndal Næringseiendom har øket sine priser til henholdsvis kr 210,- pr. m² nord for Industrivegen og kr 420,- pr. m² sør for Industrivegen.

Sunndal kommune har ikke solgt eiendommer i dette området etter at Sunndal Næringseiendom økte sine priser, med unntak av et mindre areal til Sunndal Næringseiendom som ikke fulgte denne prissettingen (ØP-sak 52/17).

Kommunens eiendommer i Sunndal Næringspark

De fleste av kommunens eiendommer i næringsparken ble overdratt til Sunndal Næringseiendom i 2008. Men kommunen eier fremdeles vegarealet i Industrivegen og stikkveger inn til næringstomtene sør for Industrivegen. I tillegg kommer også grøntareal og gang-/sykkelveg mellom næringstomtene og fylkesvegen.

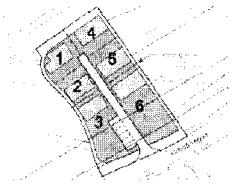

Av byggeklare tomter gjenstår et mindre areal nord for Industrivegen.

I dette området la kommunen ut 6 byggeklare tomter for salg i 2014 (utskilt fra gnr./bnr. 53/44). Tomtene er beregnet for småfirma, og de 3 minste tomtene er solgt.

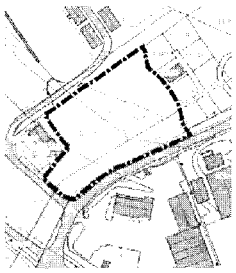

Av gjenstående areal av gnr./bnr. 53/44 og 53/95 mellom småbåthavna og Industrivegen (ca. 9 daa) er det ca. 5,5 daa som ikke er oppfylt. Planstatus er industriområde, men området rundt Keila er ikke oppfylt for å beholde et naturlig overvannsløp i området.

Disse arealene har også begrensninger mot Industrivegen grunnet fareområde (høgspentlinje).

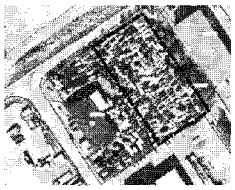

Av tomter sør for Industrivegen eier kommunen gnr./bnr. 53/220 som er på 2,7 daa. I etterkant av at Amcar Sunndalsøra måtte legge ned biloppsamlingsplassen på Furuøran da det ble boligfelt der, fikk de en avtale med kommunen om å leie dette arealet som ny vrakplass for kondemnerte biler så lenge som de driver med vrakinnsamling. Amcar Sunndalsøra eier nabotomta gnr./bnr. 53/188.

Ut over dette eier ikke kommunen flere tomter i næringsparken.

Kommunens næringsareal på Sunndalsøra utenfor Sunndal Næringspark

Kommunen eier et regulert næringsareal på ca. 7 daa på Tredalsøra som ble regulert 1995 for en eventuell utvidelse av Akvaforsk/Nofima. Videre ca. 2,5 daa i tilknytning til Hammarkaia, men dette er ikke ferdig oppfylt.

Næringstomter i kretsene

Kommunen har kun ett ferdig regulert og oppfylt næringsområde å tilby utenfor Sunndalsøra, og det er på Ålvundeid:

Etter at kommunen overtok massedeponiet ved Leikvoll da Oppdølsstrandtunnelen var ferdig, ble det i 2016 utlyst 7,6 daa oppfylt areal til kr 100,- per m². Arealet er ikke solgt og det er heller ikke beregnet infrastrukturkostnader, da dette vil avhenge av hvordan området bygges ut. Dersom det skal benyttes til lagerbygg o.l. kan det være tilstrekkelig med tette tanker, mens større virksomheter må tilknyttes avløpsnettet på Ålvundeid.

Delegering

Ifølge delegeringsreglementet er sjef for plan-, miljø- og næringstjenesten delegert myndighet til salg av boligtomter og industritomter i henhold til vedtatte reguleringsplaner og vedtatte retningslinjer. Videre til kjøp/salg av mindre areal, tilleggsgrunn mv. i henhold til vedtatt reguleringsplan.

Som det går fram av vedlagte tabell over kjøp og salg av næringstomter og større eiendommer i perioden 2009-2017, er samtlige salg avgjort i økonomi- og planutvalget eller kommunestyret, med unntak av saker der prisen er fastsatt ved politiske vedtak i forkant, som for boligtomter og småindustritomtene.

Vurdering

Sunndal kommune bør øke grunnprisen til kr 210,- per m² nord for Industrivegen og kr 420,- per m² sør for Industrivegen, slik at prisene fortsatt blir lik prisene til Sunndal Næringseiendom i samme område.

For området på Ålvundeid ser det ut for at markedet vurderer prisen på kr 100,- per m² til å være for høy til at området er attraktivt.

For kommunens øvrige eiendommer, enten det er på Sunndalsøra eller i kretsene, bør det ikke fastsettes en generell salgspris uten å ha klarlagt kommunens kostnader i forkant. Det beste er at hver sak vurderes for seg, på bakgrunn av arealets størrelse, infrastrukturkostnader, markedspris og prisen som kommunen har benyttet i sammenlignbare saker. Dette må ses i sammenheng med hva kjøper er villig til å betale.

Sunndal kommune - kjøp og salg av næringstomter og større eiendommer på Sunndalsøra 2009-2017

Nr.	Erverv fra:	Sted/beskrivelse av areal	Pol. beh.	Areal m²	Pris pr. m²	Årstall
1	Lilledalsveien 2 AS	Område vist på kommunedelplan som framtidig offentlig bebyggelse. Ikke oppfylt	ØP 61/11	3 500	kr 91	2011
7	Sunndal Næringseiendom	Vegareal fram til bobilplass	ØP 52/17	910	kr 400	2017
8	Hydro Aluminium	Aktivitetssenter på Villabyøran, reguleringsformål offentlig bebyggelse. Råtomt uten oppfylling		4 500	kr 55	2009
10	Ole Sande	Boligtomter på Sande inkl. vegareal og friområder, gjelder innløsning av festet grunn	K 40/09	72 000	kr 110	2009
11	Gunnar Sande	Boligtomter på Sande inkl. vegareal og friområder, gjelder innløsning av festet grunn	K 40/09	54 000	kr 110	2009
12	Egil Knarvik/Karin Lockert	Bebyggbar grunn	ØP 100/10	13 500	kr 110	2010
		Rasutsatt grunn/friareal		3 500	kr 28	
*	Kjell Ola Mossing	Levika boligfelt (Ålvundfjord), areal innenfor reguleringsplan for Levika	ØP 28/13	67 600	kr 40	2011

Nr.	Salg til:	Sted/beskrivelse av areal	Pol. beh.	Areal m²	Pris pr. m²	Årstall
2	Talgø Invest	Tilleggsareal til virksomhet i Sunndal Næringspark		989	kr 91	2009
3	Grytnes Eiendom	Naustvegen, tilleggsgrunn til Naustvegen 4. Ikke oppfylt	ØP 9/18	3 000	kr 90	2017
4	Sioux MC Sunndalsøra	Tomt Sunndal Næringspark (eiendom i Nordmørsv. innløst av vegv.), reg.fomål byggeområde industri	ØP 104/10	1 500	kr 200	2011
5	Tomter til småfirma	6 byggeklare tomter, 3 er solgt	ØP 23/14	4 584	kr 200	2014
6	Sunndal Næringeiendom	Industriareal i Sunndal Næringspark, ferdig oppfylt	ØP 52/17	1 100	kr 109	2017
9	Tørset Bil	Etter kommunens priser fra 2002 for bebyggbart areal, men selges opparbeidet og ASFALTERT. Reguleringsformål forretninger	ØP 75/11	200	kr 91	2011
		Etter kommunens priser fra 2002 for ikke bebyggbart areal, men selges ASFALTERT. Reguleringsformål forretninger med hensynssone høgspenningsanlegg. Kommunen har tinglyst forkjøpsrett på vilkår		1 000	kr 32	
*	Utlyst, ikke solgt	Fastsettelse av pris næringsareal Ålvundeid (massedeponiet).	K 18/16	7 600	kr 100	2016

* Areal utenfor Sunndalsøra

27.02.2018 - M.I.Erstad

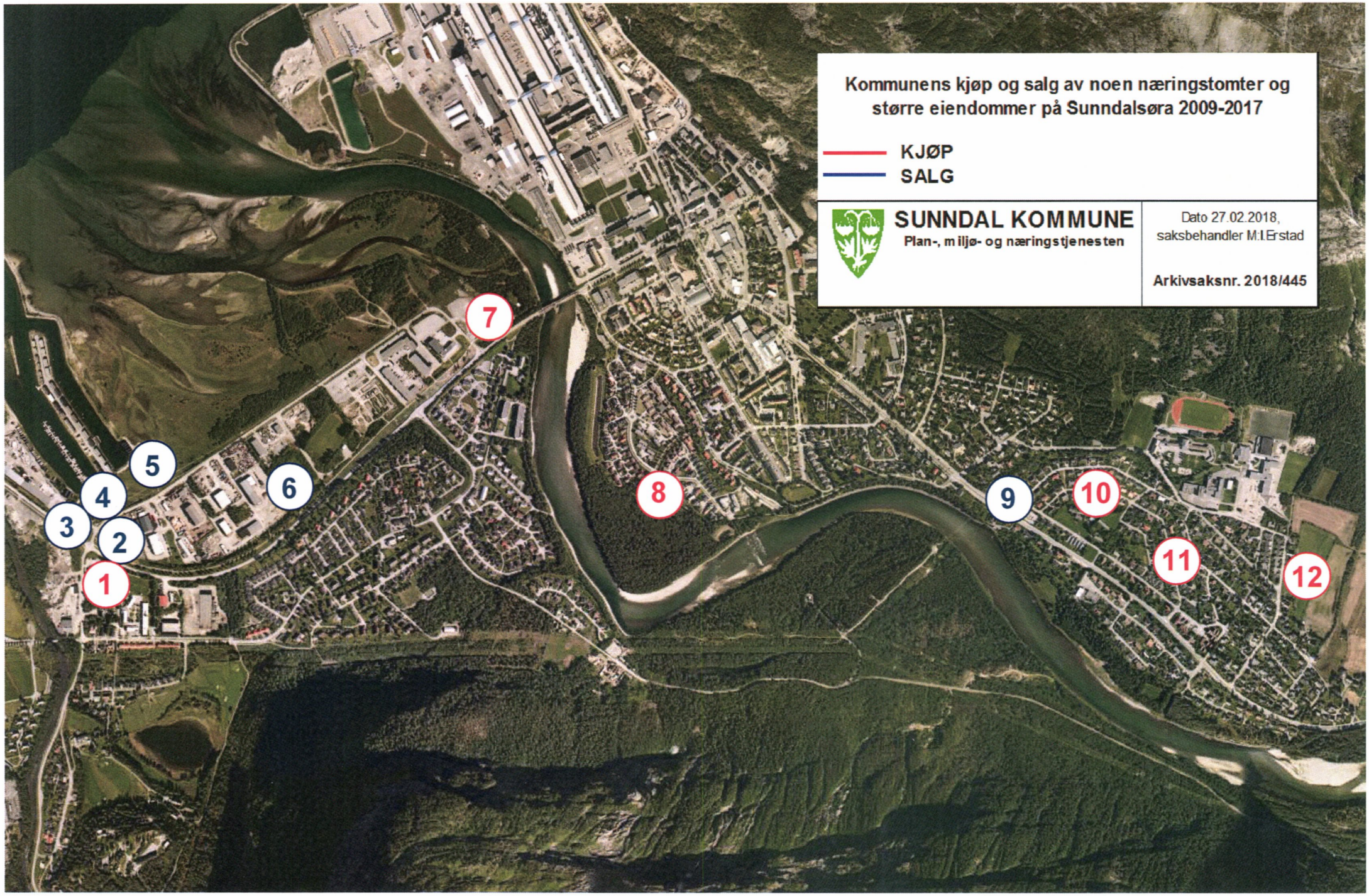
Kommunens kjøp og salg av noen næringstomter og større eiendommer på Sunndalsøra 2009-2017
KJØP
SALG
SUNNDAL KOMMUNE
Plan-, miljø- og næringstjenesten
Dato 27.02.2018,
saksbehandler M:I.Erstad
Arkivsaksnr. 2018/445
1
2
3
4
5
6
7
8
9
10
11
12

SUNNDAL KOMMUNE
Kontrollutvalget

Saksmappe:	2018-1563/02
Arkiv:	033
Saksbehandler:	Sveinung Talberg
Dato:	06.03.2018

Saksframlegg

Utvalgssaksnr	Utvalg	Møtedato
PS 11/18	Kontrollutvalget	04.04.2018

EVENTUELT

NKRF's kontrollutvalgskonferanse 7.2.-8.2.2018, Gardermoen:

Det er ønskelig med en erfaringsutveksling fra deltakerne etter konferansen.

- Vedlegg: Oppsummering fra kontrollutvalgssekretariatet, datert 09.02.2018.

Deltakelse på Forum for Kontroll og Tilsyn (FKT) - sin fagkonferanse og årsmøte 2018
Forum for Kontroll og Tilsyn (FKT) arrangerer årlig en fagkonferanse og årsmøte for medlemmer av kontrollutvalg, ansatte i sekretariatene og andre som finner konferansen interessant.

FKT arrangerer sin årlige konferanse spesielt rettet mot kontrollutvalgsmedlemmer og ansatte i kontrollutvalgssekretariatene, samt ordførere og andre interesserte. Tidligere års konferanser har vært vellykkede med sentrale tema og gode forelesere.
Konferansen er en viktig møteplass for kontrollutvalgsmedlemmer og ansatte i sekretariatene i Norge. Hensikten med konferansen er bl.a. at deltakerne skal kunne ha en fast møteplass hvor felles tema og problemstillinger kan diskuteres, samt at deltakelse på konferanser utgjør en vesentlig del av nødvendig opplæring av kontrollutvalgsmedlemmer.

Kontrollutvalget i Sunndal er medlem i FKT. Det er nå kommet invitasjon til den årlige fagkonferansen hvor selve årsmøtet for 2018 er en del av samlinga.

FKT inviterer nå til det kombinerte Fagkonferanse- og årsmøtearrangementet på Clarion Hotel & Congress Oslo Airport på Gardermoen 29. - 30. mai 2018.

To av kontrollutvalget sine medlemmer deltok på NKRF's kontrollutvalgskonferanse på Gardermoen 07.02.-08.02.2018. Det er budsjettdekning for 2-3 deltakere til FKT sin konferanse. Om kontrollutvalget vil delta på FKT sin konferanse, bør en i dette møtet velge person(er) som skal delta. Ingen fra kontrollutvalget i Sunndal deltok på konferansen i 2016 eller 2017.

- Vedlegg: Innbydelse og program.

Kontrollutvalgets behandling 01.02.2018:
Sekretær orienterte. Kontrollutvalget ønsker å utsette saken til neste møte.

Samhandling mellom Sunndal kommune og Sunndal Energi KF

Sekretariatet visert til tidligere behandling av dette i kontrollutvalget i Sunndal der en har tatt dette opp i forbindelse med behandling av kommunens tertialrapporter og årsregnskap. Temaet ble ikke brakt frem under virksomhetsbesøket hos Sunndal Energi KF den 12.12.2017.

Kontrollutvalgets behandling 01.02.2018, sak 07/18:
Kontrollutvalget ønsker å sende et brev til kommunestyret med henvisning til bestemmelsene i Kommuneloven kap. 11 og Forskrift om særbudsjett, særregnskap og årsberetning for kommunale og fylkeskommunale foretak og på denne bakgrunn be om en redegjørelse på hvordan samhandling og oppfølging skjer mellom kommunestyret og Sunndal Energi KF

- Vedlegg: Utkast til brev.

Saksbehandlingstid i klagesaker og saker om lovlighetskontroll av politiske vedtak

Kontrollutvalgets behandling 12.12.2017, sak 45/17:
Kontrollutvalget ønsker å rette en forespørsel til Fylkesmannen i Møre og Romsdal der en ønsker svar på hvorfor det er så lang saksbehandlingstid i klagesaker og saker som angår lovlighetskontroll.

- Vedlegg: Brev til Fylkesmannen i Møre og Romsdal, datert 24.01.2018.

Sveinung Talberg
rådgiver

Vedlegg : 1

Kontrollutvalgssekretariatet for Romsdal

Sekretariatet:
Telefon: 71 11 14 52 - direkte
Mobil: 91 37 11 12
E-post: sveinung.talberg@molde.kommune.no
postmottak@kontrollutvalgromsdal.no
Web: www.kontrollutvalgromsdal.no

Kontrollutvalgene

Deres referanse:	Vår referanse:	Arkivkode:	Sted/dato
	2018-/STA	1500-030	Molde, 09.02.2018

Kontrollutvalgskonferansen 2018 - 7.2.-8.2.2018

Her følger en oppsummering fra NKRF sin kontrollutvalgskonferanse 2018.
Kontrollutvalgene kan ut fra dette stille noen spørsmål til temaene som kan være gjenstand for nærmere undersøkelser: «Digitalisering», «Etikk og varsling», «Korrupsjon og svart arbeid».

Åpning
Karin Andersen, leder av Stortingets kommunal- og forvaltningskomite.

Tillit til demokratiet er viktigere enn noen gang der faren er at demokratiet «råtner på rot» fordi det blir færre kritiske og gravende undersøkelser fra media. Da er kontroll og tilsyn fra bla. kontrollutvalget viktig.

- Hvordan kan kontrollutvalget bidra til at tilliten i befolkningen til et velfungerende lokaldemokrati opprettholdes?

«Digitalisering»
En tiltstandsrapport fra digitaliseringen i kommune-Norge:
Elin Wikmark Darell, leder av Værnesregionen IT

Innovasjonsbyen Bergen:
Dag Inge Ulstein, byråd for finans og innovasjon i Bergen kommune

Er den nye personopplysningsloven svaret på de teknologiske utfordringene vi møter de neste årene?
Bjørn Erik Thon, direktør i datatilsynet

Digital kompetanse har ikke med IT-kompetanse å gjøre, men forståelse av hvordan prosessene i tjenesteproduksjonen skjer. Med digitalisering av tjenestene oppnår en 40 % sparte kostnader og 60 % spart tid. Innbyggernes behov skal være styrende og en må arbeide annerledes for å møte fremtidens behov der knapphet på arbeidskraft er en av utfordringene. Digitalisering er et kappløp med tiden, men hastigheten kan aldri erstatte retningen. Har en

oversikt og kontroll på den digitale informasjonsflyten? Personopplysningsloven som trer i kraft fra 25.5.2018 vil gi nye digitale utfordringer for kommunene. Er en forberedt på endringene? Persondata skal kun brukes til det formål det er tiltenkt og andre opplysninger skal slettes. En skal ha oversikt over hva dataene brukes til. Risikoer skal drøftes og avklares med Datatilsynet. Personvernet skal bygges inn i fagsystemene og teknologien og ikke omvendt. Alle skal ha et personvernombud og avvik skal meldes inn på et lavere nivå enn før. Tidsfristen er absolutt og 72 timer og på egne skjemaer. Alt dette skal inn i et helhetlig internkontrollsystem og være forankret der.

- Hvordan har kommunen rigget seg og hvilke planer har kommunen for å møte fremtidens «digitale tjenesteproduksjon»?

- Hvordan har kommunen tenkt å løse utfordringene som ligger i den nye personopplysningsloven som trer i kraft 25.05.2018?

«Etikk og varsling»

Hvordan kan den etiske standarden som lages for kommunene bistå kommuneledelsen og kontrollutvalgene?
Tina Søreide, professor ved NHH

Etikk i en ny mediehverdag
Per Arne Kalbakk, NRK's etikkredaktør

Omdømme, varsling og kontroll
Harald Stanghelle, redaktør i Aftenposten

Den etiske standarden. Hva er det? Finnes den? Trengs det etiske råd til kommunesektoren? 60 % av vedtakene er i byggesaker og der det gjelder dispensasjoner og bruk av skjønn. Spørsmålet er om saksbehandlerne hadde handlet annerledes med en etisk standard? Den en ansatt synes er «greit» er «ugreit» for en annen ansatt. Hvorfor er det viktig med etiske reglement eller standarder? Det gir en fortolkning av loven og reglenes hensikt samt at en skal slippe å tvile. Kontrollutvalgene har ikke alltid rom for å si ifra at ting kanskje er galt. Kontrollutvalgene bør da undersøke ved å bruke ekstern og uavhengig kompetanse. Risikovurdering og evaluering burde være påbudt i internkontrollen. Administrasjonen burde også hatt «dilemma-trening». I NRK er presseetikken den samme i dag som før, men stiller strengere krav til oppfølging. Stadig raskere og oppdaterte nyheter krever større hastighet på kvalitetssikring før de blir publisert. Det er også risiko for at en sprer feil når en deler andre medier sine nyheter uten rimelig grad av kvalitetssjekk. Tid er ikke viktig når nyheter blir feil. Feil skal rettes og beklages umiddelbart. Norge har vært og bør være et samfunn basert på tillit. I utgangspunktet stoler alle på hverandre. Tillit er en kvalitet i seg selv. Åpenhet bygger tillit. Betydningen av undersøkende journalistikk gir tillit. I dag kan alle spre nyheter

på sosiale medier ukritisk. Varsling er en iboende helserisiko. Varsling blir tolket som angiveri. Den 15.03.2018 avgir det regjeringsoppnevnte varslingsutvalget sin innstilling.

1. Har kommunen utarbeidet regler, retningslinjer og rutiner for etikk?
2. Hvordan implementeres etikk i organisasjonen og internkontrollsystemet?
3. Hvordan følger rådmannen opp praktiseringen av regelverk og rutiner?
4. Har kommunen utarbeidet regler, retningslinjer og rutiner for varsling?
5. Hvordan registreres varslene/varslerne?
6. Hvordan følges varslerne opp?
7. Hvordan følges varslene opp?

«Korrupsjon og svart arbeid»

Kontrollutvalgets rolle i undersøkelsen av byggesaksbehandling i Tjøme kommune:
Dag Erichsrud, leder av kontrollutvalget i Tjøme kommune

Hvordan kan en offentlig eier sikre seg bedre mot korrupsjon og svart arbeid:
Geir Lippestad, advokat i Advokatfirmaet Lippestad

Kriminelle bygger Norge:
Einar Haakaas, journalist og forfatter av boka «Svartmaling. Kriminelle bygger Norge».

«Tjømesaken» omhandler svikt i saksbehandlingen på byggesaksavdelingen i Tjøme kommune som kom opp sommeren 2017. Fylkesmannen hadde hatt 18 møter med kommunen i perioden 2010-2016 som angitt dispensasjoner fra reguleringsplanen. 120 saker måtte gjennomgås på nytt. Det var et arkitektfirma som hadde brorparten av sakene og det var tette forbindelser mellom ansatte på byggesak og firmaet. Alle firmaets 70 byggesaker var blitt godkjent. En byggesaksbehandler hadde etablert et enkeltmannsforetak for å bistå søkere. Brudd på ansettelsesreglementet og de etiske reglene. Kontrollutvalget ble først orientert om saken sommeren 2017. Kommunen besluttet granskning og eksternt firma ble engasjert i 6 uker. Kontrollutvalget fikk en orientering, behandlet rapporten og ba kommunestyret om ytterligere juridiske avklaringer som ble avvist. Nå har kommunestyret bevilget midler til gransking av tidligere byggesaker.
Når det gjelder forebygging og avdekking av korrupsjon samt god interkontroll og styring har kontrollutvalget en av de viktigste oppgavene for å sikre tillit i befolkningen.
Kontrollutvalget bør gjøre en risikoanalyse. Hvor er det mest sannsynlig at det kan oppstå uheldige hendelser? Mange av kommunen sine oppgaver er satt bort til selskap kommunen enten eier eller bare kjøper tjenester av. Er kompetansen i styrene god nok? Er kriteriene en vektlegger i anbud gode nok? Vektes pris for høyt, slik at useriøse aktører får oppdragene? Har kommunen kontroll på tredjepart? Hvem utfører egentlig tjenesten, er det samme aktør

som en har inngått avtale med? «Oslomodellen» stiller større krav til anbud og anbydere. De som bokstavelig talt «bygger Norge» er samtidig med på å rive ned velferdsstaten. De kriminelle bygger Norge. Falske identiteter er inngangsporten til å etablere kriminelle firma og nettverk. For 10 år siden var det nærmere 600 falske identiteter i Norge. Det er mindre risiko (10 %) for å bli oppdaget og dømt i kriminelle firma som har oppdrag enn det er i kriminelle miljø som driver med narkotika og prostitusjon. Strafferammen er også langt lavere. Derfor blomstrer disse miljøene. I et nettverk med 78 firma som bedrev hvitvasking av penger var det bare firmaet på toppen som ble dømt. De 78 firmaene gikk fri. Kjennetegnet ved kriminelle firma er at de er godt organisert, har kobling til annen type kriminalitet, operer med «stråselskap» og har adgang til flere markeder. Denne svarte økonomien utgjorde 420 mrd. Kr av 1 600 mrd. Kr i EU-landene. Det medførte unndratt merverdiavgift, god inntjening, lav risiko, inntrenging i den hvite økonomien, press på priser i det rene markedet og ødelagt konkurranse.

1. Hvilken samhandling bør det være mellom administrasjon, kontrollutvalg og kommunestyre i saker som omhandler misligheter eller korrupsjon?

2. Offentlige anskaffelser og sosial dumping – arbeidsmiljøkriminalitet. Har kommunen et reglement for dette?

3. SAMARBEID MOT SVART ØKONOMI (SMSØ) har vedtatt 10 strategiregler mot svart økonomi:

- Har kommunene vedtatt dette?
- Hvilke grep har kommunen gjort på området?
- Har kommunen en egenerklæring i investeringsprosjekt på at oppdragstaker har fulgt disse 10 reglene?
- Har kommunen en egenerklæring i tjenestekjøp på at oppdragstaker har fulgt disse 10 reglene?

4. Inneholder innkjøpsreglementet eller det etiske reglementet tema på området?

Sveinung Talberg
Rådgiver

Vedlegg: 2

FAGKONFERANSE | KONTROLL OG TILSYN

Gardermoen | 29 – 30. mai 2018

Årsmøte i Forum for Kontroll og Tilsyn (FKT) | 29. mai 2018

#fkt2018

Dag 1	Tirsdag 29. mai 2018
09.00 – 10.00	Registrering med mat
10.00 – 10.05	**Velkommen til fagkonferansen** Styreleder Benedikte Muruvik Vonen, FKT
10:05 – 10.25	**Åpning** Stortingsrepresentant Svein Harberg (H), første nestleder Stortingets Kontroll- og konstitusjonskomite
10.25 – 10.50 10.50 – 11.20 11.20 -11.30	**Arbeidslivskriminalitet** • NHOs hovedtiltak mot arbeidslivskriminalitet Direktør Arbeidsliv Nina Melsom Næringslivets Hovedorganisasjon • Hvordan kan vi unngå arbeidslivskriminalitet i offentlige kontrakter? Seniorrådgiver og prosjektleder Anne Cathrine Jacobsen, DIFI Direktoratet for forvaltning og ikt Spørsmål og kommentarer fra salen
11.30 -11.50	**Pause**
11.50 – 12.20	**Hvordan står det til med barnevernet i kommunene?** Forbundsleder Mimmi Kvisvik, Fellesorganisasjonen (med forbehold)
12.20 – 12.50	• Land Barnevern - tjenesten som sviktet på alle områder Revisor Jorunn Ødegårdstuen, Fylkesmannen i Oppland
13.00 – 14.00	**Lunsj**
14.00 – 14.25 14.25 – 14.35	• Hvorfor sviktet det i Land? Oppdragsansvarlig revisor, Reidun Grefsrud, Innlandet revisjon Spørsmål og kommentarer fra salen

	ÅRSMØTE 2018 FKT
14.45/15.00 – 15.15/15.30	Registrering til årsmøte 2018
15.15/15.30 – 16.15/16.30	Årsmøte 2018
18.30 – 19.30	**«Født til omstilling» med Anders M Tangen**
20:00	**Felles middag på hotellet**
Dag 2	**Onsdag 30. mai 2018**
09.00 – 09.45 09.45 – 10.00	**Veileder – kontrollutvalgets sekretariat** Seniorrådgiver Roald Breistein, sekretariat for kontrollutvalget Hordaland fylkeskommune Spørsmål og kommentarer fra salen, evt. kort pause
10.00 – 11.00 11.00 – 11.10	**Rådmannen og kontrollutvalget – samarbeid eller konflikt?** Rådmann Rune Haugsdal, Hordaland fylkeskommune Rådmann Unni Skaar, Sarpsborg kommune Spørsmål og kommentarer fra salen
11.10 – 11.30	Pause og utsjekking
11.30 – 12.00 12.00 – 12.10	**Lovproposisjonen om ny kommunelov** Seniorrådgiver Erland Aamot, Kommunal og Moderniseringsdepartementet Spørsmål og kommentarer fra salen
12.10 – 12.50	**Etikk** Henrik Syse
12.50 – 13.00	**Avslutning** Styreleder Benedikte Muruvik Vonen, FKT
13.00 – 14.00	**Lunsj**

Forelesere 29.-30. mai 2018	
Stortingsrepresentant Svein Harberg (H) første nestleder Stortingets Kontroll- og konstitusjonskomite	**Svein Harberg** har også er faring fra fylkesting (Aust-Agder), kommunestyre og kontrollutvalg (Grimstad). Han er nå inne i sin tredje stortingsperiode
Direktør Arbeidsliv Nina Melsom Næringslivets Hovedorganisasjon	**Nina Melsom** er jurist. Hun har blant annet vært medlem i Personvernnemnda og medforfatter av Arbeidstvistloven for å nevne noe.
Seniorrådgiver og prosjektleder Anne Cathrine Jacobsen, DIFI Direktoratet for forvaltning og ikt	**Anne Cathrine Jacobsen** er prosjektleder for arbeidet mot arbeidslivskriminalitet i offentlige kontrakter i Difi. Arbeider nå med samarbeidsprosjekt mellom departementet, KS og Arbeidstilsynet
Forbundsleder Mimmi Kvisvik, Fellesorganisasjonen	**Mimmi Kvisviks** kronikk i Aftenposten mars i 2017 peker på viktige problemstillinger knyttet til det kommunale barnevernet
Seniorrådgiver Jorunn Ødegårdstuen, Fylkesmannen i Oppland	**Jorunn Ødegårdstuen** har gjennomført undersøkelsen av Land barnevernstjeneste på vegne av fylkesmannen. Rapporten omhandler avvik knyttet til meldinger, undersøkelser og hjelpetiltak
Oppdragsansvarlig revisor, Reidun Grefsrud, Innlandet revisjon	**Reidun Grefsrud** har gjennomført undersøkelsene av Land barnevernstjeneste på vegne av kontrollutvalget i Nordre Land kommune. Rapporten har fokus på rådmannens oppfølging og interkontroll
Seniorrådgiver Roald Breistein, sekretariat for kontrollutvalget Hordaland fylkeskommune	**Roald Breistein** har ledet FKTs arbeidsgruppe for utarbeidelse av veileder for kontrollutvalgets sekretariat
Rådmann Rune Haugsdal, Hordaland fylkeskommune	**Rune Haugsdal** går for å ha et «korrekt» og positivt syn på kontrollutvalget.
Rådmann Unni Skaar, Sarpsborg kommune	**Unni Skaar** er en rådmann som gjerne kan ha et mer «utfordrende» syn på utvalget
Seniorrådgiver Erland Aamot, Kommunal og Moderniseringsdepartementet	**Erland Aamot** vil ta oss gjennom lovproposisjonen som er sendt til Stortinget
Filosof Henrik Syse	**Henrik Syse** jobber ved Institutt for fredsforskning Faglig har Syse arbeidet med politisk filosofi, rettsfilosofi og moralfilosofi. Medlem av den norske Nobelkomite siden 2015

PRAKTISK INFORMASJON

INFORMASJON OM ÅRSMØTET

Årsmøtet er åpent for alle, men det er kun medlemmer i Forum for Kontroll og Tilsyn (FKT) som har tale-, forslags- og stemmerett.

Medlemmer som har saker til årsmøtet, eller forslag om vedtektsendringer, må sende disse til sekretariatet innen seks uker før årsmøtet, altså innen 17. april 2018. Vi sender ut en egen e-post om dette i god tid..

Styret sender ut sakspapirene senest to uker før årsmøtet, innen 15. mai 2018.

Dersom din kommune/ditt sekretariat ikke er medlem i FKT, men ønsker å møte på årsmøtet med stemmerett, må innmelding skje innen 15. mai 2018.

Leder i valgkomiteen: Frank Willy Djuvik, kontrollutvalgsleder i Sogn og Fjordane fylkeskommune | frank.willy.djuvik@*sfj.no | Mobil: 926 26 976*

Ønsker du mer informasjon eller medlemskap i FKT? Se nettsiden www.fkt.no eller kontakt sekretariatet.

FØR MIDDAG

I år inviterer vi til en aperitiff før middag med et morsomt og tankevekkende foredrag om det litt skremmende «omstillings»-begrepet

Marius Tangen: «Født til omstilling». Gjennom merkelige assosiasjoner, gjenkjennelige typer og betraktninger gir han deg nye perspektiver. Lokale: Mulitarena 1, Clarion

KONTAKTINFORMASJON TIL SEKRETARIAT

Anne-Karin Femanger Pettersen: Tlf. 414 71 166

E- postadresse: fkt@fkt.no

INFORMASJON OM HOTELLET

Clarion Hotel & Congress Oslo Airport

Med bil til Clarion Hotel & Congress Oslo Airport: Fra E6 – ta av mot flyplassen, deretter tar du av E16 mot Hønefoss/Nannestad. Ta til høyre i tredje rundkjøring

Med buss fra Oslo Lufthavn Gardermoen: egen direkte shuttlebuss mellom hotellet og Oslo Airport (buss S44). Holdeplass for bussen finner du rett utenfor ankomst på flyplassen, kr 70,- pr. pers. pr. vei. Rutetabell finner du her

Fri parkering (særskilt parkeringsbevis ikke påkrevet) på hotellets oppmerkede parkeringsplasser

PÅMELDING

Påmelding via særskilt skjema på FKTs nettside: www.fkt.no

Bindende påmelding **innen onsdag 28. mars** 2018. Det tas forbehold om endringer i programmet.

Ved avbud etter at påmeldingsfristen har gått ut, blir det belastet et administrasjonsgebyr på kr 500 i tillegg til eventuelle kostnader FKT får til hotellet. Avbud siste 14 dager før konferansen gir full deltakeravgift.

DELTAKERAVGIFT

- Deltakelse med overnatting (helpensjon): Kr 6 500 (Ikke medlem kr 7 000)
- Deltakelse uten overnatting og uten middag (dagpakke): Kr 5 000 (Ikke medlem kr 5 500)
- FKT har reservert rom på konferansehotellet. Tildeling ut fra mottatt påmelding (først til mølla).
- Ekstra overnatting fra 28–29. mai 2018: Kr 1 195,-

Vedlegg : 3

Kontrollutvalget i Sunndal kommune

Sekretariatet:
Telefon: 71 11 14 52 - direkte
Telefon: 71 11 10 00 - sentralbord
Telefaks: 71 11 10 28
Mobil: 99160260
E-post: sveinung.talberg@molde.kommune.no

Sunndal kommunestyre
v/ordfører

Deres referanse:	Vår referanse:	Arkivkode:	Sted/dato
	2018-xxx/STA	1563-047	Molde, xx.xx.2018

Samhandling mellom Sunndal kommune og Sunndal Energi KF

Kontrollutvalget i Sunndal behandlet i møte 01.02.2018, sak 07/18 samhandlingen mellom Sunndal kommune og Sunndal Energi KF og besluttet å sende et brev til kommunestyret med henvisning til bestemmelsene i Kommuneloven kap. 11 og Forskrift om særbudsjett, særregnskap og årsberetning for kommunale og fylkeskommunale foretak og på denne bakgrunn be om en redegjørelse på hvordan samhandling og oppfølging skjer mellom kommunestyret og Sunndal Energi KF.

Kommuneloven kap. 11:

§ 61.*Kapitlets virkeområde*
Dette kapitlet gjelder for kommunalt og fylkeskommunalt foretak. Kommunalt eller fylkeskommunalt foretak er en del av kommunen eller fylkeskommunen som kommunestyret eller fylkestinget har bestemt skal organiseres som kommunalt eller fylkeskommunalt foretak.

I Forskrift om særbudsjett, særregnskap og årsberetning for kommunale og fylkeskommunale foretak står det følgende:

§ 4. *Budsjettstyring og endringer i budsjettet*
Foretakets styre skal gjennom budsjettåret legge frem rapporter for kommunestyret eller fylkestinget som viser utviklingen i inntekter/innbetalinger og utgifter/utbetalinger i henhold til kommunestyrets eller fylkestingets vedtatte rammer til foretaket.
Kommunestyret eller fylkestinget skal foreta endringer i kommunens eller fylkeskommunens årsbudsjett når dette anses påkrevd.

I eierskapsmeldingen til kommunen står det følgende om forholdet til Sunndal Energi KF:

RAPPORTERING TIL KOMMUNEN
Årlig: Budsjett. Revisorbekreftet årsregnskap med noter og styrets beretning. Protokoll fra generalforsamling/representantskap. Selskapets styringsdokument oversendes fortløpende ved utarbeidelse/endring.

KOMMUNENS EIERSTRATEGI
Sunndal Energi blir som kommunalt foretak tett fulgt opp både av kommunestyret og av et styre der kommunen er godt representert. I tillegg er det eiermøter to ganger i året der selskapet ved daglig leder og styreleder og kommunen ved ordfører og rådmann, deltar. Årsmelding og regnskap for selskapet godkjennes av kommunestyret sammen med kommunens regnskap og årsmelding.

Utfra dette har kontrollutvalget gjort følgende funn:

1. Ingen av foretakets styreprotokoller kommer som referatsak til kommunestyret gjennom året. Den eneste befatning kommunestyret har med foretaket gjennom året, slik kontrollutvalget ser det, er behandling av foretakets budsjett, årsregnskap og årsmelding.

2. Foretaket rapporterer heller ikke til kommunestyret status for drift og økonomi gjennom året slik forskriftene krever.

3. Kontrollutvalget kan ikke se at det foreligger referat eller protokoller fra de eiermøtene som eierskapsmeldingen omtaler hverken på postliste eller som referatsak til kommunestyret.

4. Kommunestyret står gjennom bestemmelser i kommuneloven ansvarlig for foretaket sine disposisjoner og økonomi. Dette er en stor risiko og gjenspeiles ikke gjennom rapportering til kommunestyret gjennom året eller er redegjort eller omtalt i kommunen sitt årsregnskap og noter.

5. Kontrollutvalget fører på vegne av kommunestyret tilsyn med Sunndal Energi KF gjennom året ved å motta styreinnkallinger, protokoller, behandling av årsregnskap og revisjonsberetning samt gjennomførte virksomhetsbesøk. Protokollene fra kontrollutvalget blir lagt fram som referatsak til kommunestyret. Er dette tilstrekkelig for kommunestyret som øverste eierorgan?

Med hilsen

Trond M. Hansen Riise
leder

Sveinung Talberg
Rådgiver

Kopi: Rådmannen

Vedlegg: 4

Kontrollutvalget i Sunndal kommune

Sekretariatet:
Telefon: 71 11 14 52 - direkte
Telefon: 71 11 10 00 - sentralbord
Telefaks: 71 11 10 28
Mobil: 99160260
E-post: sveinung.talberg@molde.kommune.no

- Fylkesmannen i Møre og Romsdal

Deres referanse:	Vår referanse:	Arkivkode:	Sted/dato
	2018-026/STA	1563-047	Molde, 24.01.2018

SAKSBEHANDLINGSTID I KLAGESAKER OG SAKER OM LOVLIGHETSKONTROLL AV POLITISKE VEDTAK

Kontrollutvalget i Sunndal behandlet i møte 12.12.2017, sak PS 45/17 flere saker som Sunndal kommunestyre har hatt og som omhandler habilitetsvurderinger og spørsmål om lovlighetskontroll av politiske vedtak. Kontrollutvalget registrerer at det har gått flere saker fra Sunndal kommune til Fylkesmannen i Møre og Romsdal de senere år som angår lovlighetskontroll av politiske vedtak.

I disse sakene opplever en lang saksbehandlingstid fra Fylkesmannen sin side.

Kontrollutvalget ønsker på denne bakgrunn å rette en forespørsel til Fylkesmannen i Møre og Romsdal der en ønsker svar på hvorfor det er så lang saksbehandlingstid i klagesaker og saker som angår lovlighetskontroll av politiske vedtak.

Med hilsen

Trond M. Hansen Riise
leder

Sveinung Talberg
Rådgiver