LONGYEARBYEN
LOKALSTYRE

Årsrapport 2019
Longyearbyen brann og redning

Jan Olav Sæter
Brannsjef

UNIKT, TRYGT OG SKAPENDE

Longyearbyen Lokalstyre viser til Forskrift om brannvern for Svalbard av 20. august 1993, hvor det i § 2-2 stilles krav til rapportering til DSB(Direktoratet for samfunnssikkerhet og beredskap) vedr. arbeid innen brannvern for Longyearbyen Lokalstyrets myndighetsområde.

Med bakgrunn i ovennevnte har Longyearbyen brann og redning utarbeidet rapport over utført arbeid innen brannvern for 2019. Rapporten forelegges Longyearbyen Lokalstyre som orientering, og videresendes Sysselmannen på Svalbard og DSB(Direktoratet for samfunnssikkerhet og beredskap).

Brannstasjonen i Longyearbyen

Rapporten omhandler følgende forhold:

- Målsetting
- HMS
- Beredskap
- Brannutrykninger
- Ambulanseoppdrag
- Kompetanse/opplæring
- Brannøvelser
- Bilpark
- Brannmateriell
- Branntekniske kontroller, avtaler
- 110 – varslingssentral
- Branntilsyn i særskilte brannobjekter
- Informasjons – og motivasjonstiltak
- Oljevern
- Lov – og forskriftsverk

MÅLSETTING
Innenfor brannvesenets forvaltningsområde, å drive forebyggende arbeide og effektiv utrykningstjeneste for å sikre Longyearbyens innbyggere og materielle verdier mot ulykker og skader som følge av brann, eksplosjon, kjemikalieulykker, uhell ved transport av farlig gods og forurensning.

Brann og redning skal være konkurransedyktig innenfor sine arbeidsområder - både service- og kostnadsmessig.

Brann- og redningstjeneste
Når brann og andre ulykker inntrer, uten unødvendig tidstap kunne yte effektiv innsats for å berge liv og materielle verdier.

Ambulansetjeneste
Tjenesten må drives optimalt innenfor den standard og beredskap som er fastsatt av Brann og redning og Longyearbyen sykehus, i h.h.t. avtale.

Forebyggende brannvern
Brannforebyggende tiltak og tilsyn gjennomføres i h.h.t. *Forskrift om brannvern for Svalbard*. Kontinuerlig informasjon – og motivasjonstiltak vedrørende brannforebyggende arbeid ovenfor næringsvirksomheter, institusjoner og innbyggere i Longyearbyen.

Varslingstjeneste 110
Tjenesten må være driftssikker.
Alle nødmeldinger må uten unødig tidstap nå frem til rette vedkommende.
Tjenesten må også fungere i krisesituasjoner.

HELSE – MILJØ OG SIKKERHET
2019 har også vært et år med fokus på HMS-arbeid. Brann og redning bruker flere systemer for å ivareta HMS og internkontroll.

- Adapt – IT blir benyttet av mange kommuner og større brannvesen nede på fastlandet, og er spesialtilpasset brann – og beredskapsvirksomhet. Systemet ivaretar dokumentasjonsgrunnlag for personell vedrørende øvelseskrav og opplæring.
- TQM, avvik – og forbedringssystem.
- Isy Jobtech. FDV-verktøy for LL.

Vi har et nært og godt samarbeid med bedriftshelsetjenesten(BHT) ved Longyearbyen sykehus. Det ble i november gjennomført en arbeidsmiljøundersøkelse ved enheten i regi av BHT. Vi hadde 100% deltakelse på undersøkelsen, og resultatet kan sies å være særdeles positivt.
Brann og redning oppfattes i dag til å ha et godt utviklet HMS-system. Vi jobber hele tiden og ser på muligheter til forbedring. System og internkontroll er godt forankret i virksomheten.

BEREDSKAP

Longyearbyen Brann og redning er byens brann og redningskorps. Vi skal verne om innbyggernes liv, helse, miljø og materielle verdier. Beredskapsstyrken består av 24 personer, 3 personer på heltid, og 21 deltidsmannskaper. Mannskapene er fordelt på 5 vaktlag. De går en dreiende vaktsyklus med en uke på vakt, hver 5. uke. Samtlige brannmannskaper er oppsatt med personsøkere.

Beredskapssituasjonen er rimelig god. Vi er som resten av byens næringsvirksomheter berørt av årlig turnover blant egne ansatte. Statistikk forteller oss at nåværende turnover i Longyearsamfunnet er på omkring 20%.
Det benyttes derfor mye tid og ressurser på progressiv og nødvendig opplæring av personellet for å ivareta HMS og kompetansebehov. Brannvernarbeidet generelt har økt følge av utviklingen i Longyearbyen de siste årene. Innbyggertallet er i dag rundt 2400.

Alarmering skjer via FAS 110-varslingssentral som er plassert på energiverket, og betjenes av maskinistene der.
Store deler av byens bygningsmasse er tilkoblet 110-varslingssentral. Dette er en stor betryggelse for oss, for huseiere og ikke minst beboere. Tidlig deteksjon og tidlig varsling er en meget viktig faktor for at vi skal klare å opprettholde en tilfredsstillende beredskap. Dette for at vi i det hele tatt skal ha en mulighet til å gjøre en rask, sikker og god innsats.

I 2019 har branntilløp og potensielle branner blitt avverget på grunn av direktevarsling til 110-sentralen. Vår slagkraft er begrenset, vi kan ikke ringe nabokommune for å få nødvendige støttestyrker. Det er derfor av stor betydning at vi foretar nødvendige brannforebyggende/kompenserende tiltak, for å minimere risiko til uønskede hendelser og større bygningsbranner.

Arktisk byggeskikk i Longyearbyen er noe spesiell med at hus/bygningsmasse settes opp på pæler, noe som under byggverk fører til høy luftgjennomstrømning. Varmekabler går i rørkasser under boligene. Den arktiske luften er rimelig tørr, noe som over tid gjør materialer lett antennelig. Longyearbyen er gjerne utsatt for relativt mye vind, fra øst eller vest, noe som gir stor spredningsfare ved bolig/bygningsbrann.

BRANNUTRYKNINGER

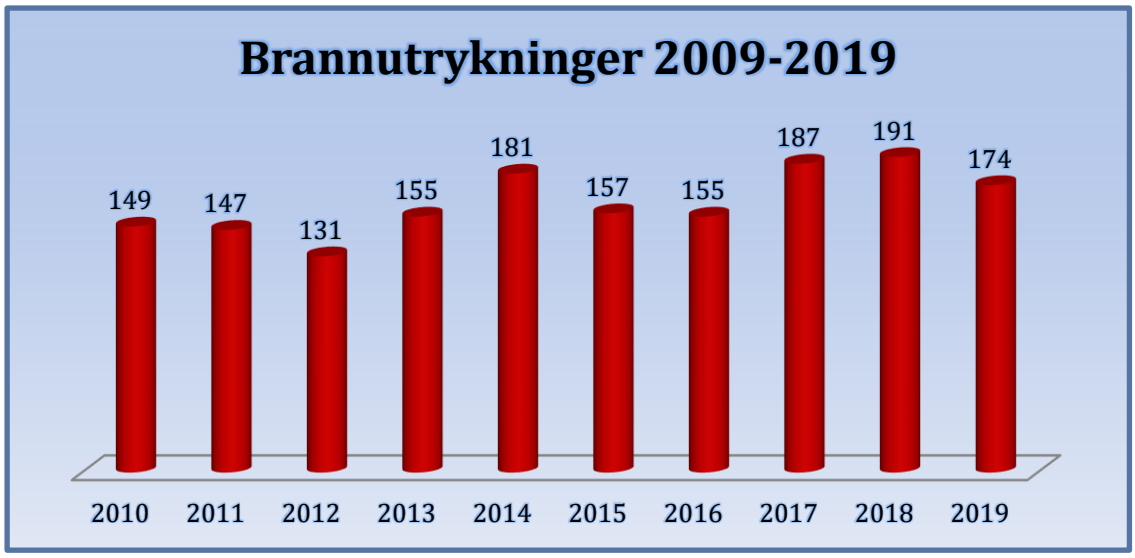

Definerte utrykninger 2019

Falsk alarm	**43**
Unødig alarm	**110**
Bilbrann	**1**
Scooterbrann	**0**
Båtbrann	**1**
Brann i bygning/branntilløp	**8**
Trafikk-ulykke	**0**
Vannskade	**5**
Akutt forurensing	**0**
Annen assistanse	**6**
Ambulanseoppdrag	**135**
2019 Utrykninger/oppdrag totalt:	**329**

Nærmere beskrivelser av brann/branntilløp 2019

NR	Dato	Klokkeslett	Hendelse
1	Lørdag 18. mai	18.47	Levende lys. Branntilløp.
2	Lørdag 25. mai	03.50	Tørrkoking
3	Tirsdag 4. juni	08.25	Bilbrann
4	Lørdag 29. juni	05.02	Brann i lysarmatur. Elektrisk.
5	Søndag 21. juli	03.50	Båtbrann
6	Tirsdag 13.08	21.55	Levende lys. Branntilløp.
7	Lørdag 14. september	07.05	Tørrkoking
8	Lørdag 21.12	21.25	Badstu-brann.

- Det har vært en betydelig nedgang av tørrkokinger sammenlignet med tidligere år, noe som er meget positivt. Nedgangen skyldes nok mye at det i helgene er tilgang på matservering ved byens utesteder.
  Tørrkokinger skjer for det meste ved at noen har sovnet ifra mat på komfyren eller i stekeovnen. Da gjerne nattestid mellom kl 2400 og 0600. Ofte er «inntak» av alkohol en tilhørende faktor. Vi hadde 2 tørrkokinger i 2019.

- Unødige alarmer går i all hovedsak på matlaging/steikos i kontrollerte former, og hendelser med vanndamp ifra bad/dusj/vaskerom som er gått opp i detektor.

  Vi ser at det er generelt dårlig avtrekk på kjøkken i eldre bygningsmasse, noe som medfører at detektorer unødig utløses som følge av matlaging. Det er generelt dårlige rutiner på reingjøring av komfyr/steikovner, noe som resulterer i mye steikos ved matlaging.
  Det er viktig at røykdetektorer plasseres hensiktsmessig for optimal funksjon. Man unngår da unødige alarmer i boligen, samt unødige utrykninger fra brannvesenet.

- Falske alarmer går ofte på teknisk feil med alarmsentraler og detektorer. Gjerne også i forbindelse med oppussingsarbeider i objektene.

Nasjonalt registreres det en økning av branntilløp som følge av at batterier og elektriske komponenter står på ladning. Batterier skal ikke stå på ladning uten at man er til stede. Elektroniske enheter som mobiltelefoner, nettbrett og hodelykter skal ikke stå ladning om natta.

Vi ser at automatisk deteksjon av branngasser/røyk med direktevarsling til 110/brannvesen, er avgjørende for utfallet av flere hendelser. Tidsfaktor er hele tiden fellesnevner for utfallet ved brann/brannspredning. Automatisk deteksjon/varsling har absolutt skadereduserende virkning. Dette medfører rask respons, samt muligheten for å nøytralisere/ begrense brann/branntilløp – og skadeomfang.

Branntilløp i bolig, august 2019.

Brann i badstu, Hotellneset desember 2019.

Vi hadde 17 færre brannutrykninger i 2019 enn 2018. Det var samtidig en betydelig nedgang reelle branner og tilløp til brann fra 16 i 2018 til 8 i 2019. Dette er meget positivt.

Målsettingen blir for oss å ha en kontinuitet med forebyggende informasjon – og motivasjonstiltak vedrørende brannvern ovenfor innbyggerne i Longyearbyen. Da med fokus på bevisstgjøring, holdninger og positivt adferdsmønster.

Ut ifra vaktlogg ser vi at hendelsene for oss i Longyearbyen gjenspeiler fastlandsstatistikk i Norge. Mange bolig – og dødsbranner starter på kjøkkenet. I Norge omkom 41 mennesker som følge av brann i 2019. 29 menn og 12 kvinner.

Vi vil ikke at Longyearbyen skal være registrert på denne statistikken. Det er derfor av betydning at samtlige innbyggere her oppe er seg sitt ansvar bevisst, da med hensyn til holdninger og adferdsmønster. Her har vi alle et kollektivt ansvar.

AMBULANSEOPPDRAG

Ambulansetjenesten er en avtale mellom Longyearbyen sykehus og Longyearbyen brann og redning. Tilbakemeldingen ifra sykehuset er at det utføres en god tjeneste fra oss. Ambulansen eies av sykehuset, men driftes av brann og redning og står parkert nede på brannstasjonen. Mannskap som inngår i ambulansetjenesten gjennomfører årlig repetisjon og opplæring med personell ifra sykehuset.

Ambulanseoppdrag 2009 – 2019

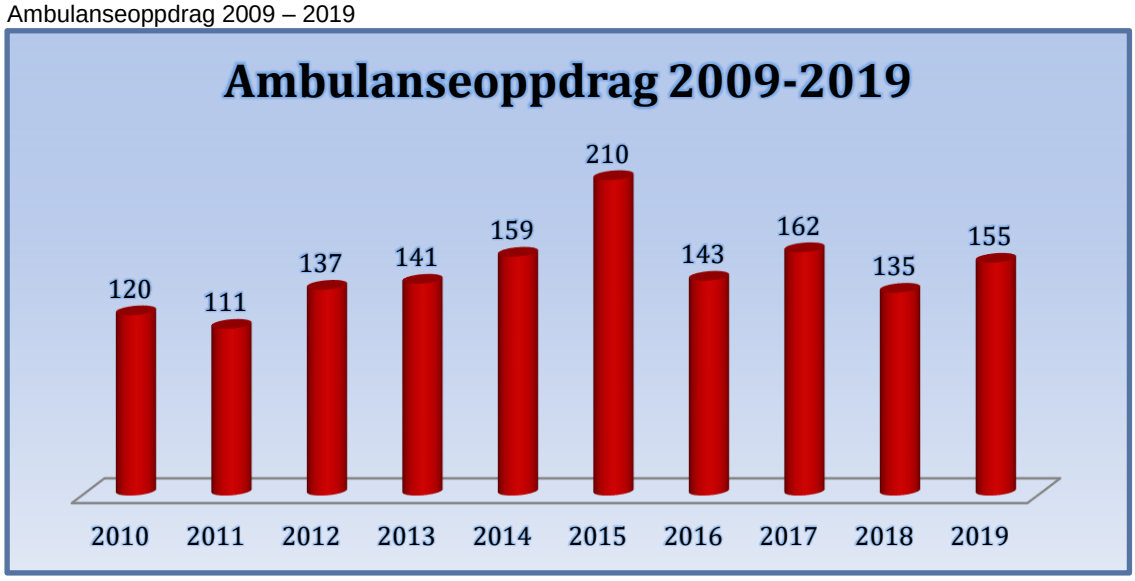

I 2019 hadde vi 155 oppdrag med ambulansen. Prognoser og fremtidig statistikk uforutsigbare. Økning av oppdrag med ambulansen gjenspeiler gjerne økt aktivitet i Longyearbyen og nordområdene rundt Spitsbergen for øvrig.
Brann og redning har ett godt og nært samarbeid med Longyearbyen sykehus.

Ambulanse/transportoppdrag, vinter 2019.

Brann og redning er den nødetaten som kan stille med flest mannskaper på kortes mulig tid i Longyearbyen, noe vi har erfart gjennom mange år. Vi bistår med akutt-assistanse for å ivareta liv og helse når det er behov for det.

KOMPETANSEHEVING OG OPPLÆRING

Brann og redning er på lik linje med andre bedrifter og virksomheter i Longyearbyen, berørt av turnover. For å opprettholde en tilfredsstillende beredskap har vi fokus på kontinuerlig kompetanseheving/utvikling i form av teori og praktiske øvelser for våre mannskaper. Dette er en nødvendighet når vi ser på vår geografiske beliggenhet. Man kan ikke ringe nabokommuner for å rekvirere støttestyrker og materiell om behovet skulle kreve det. Her må vi takle situasjonene som måtte komme, med de mannskaper og materiell som er til vår disposisjon.

Det ble gjennomført rekruttering og opptak av nye brannmannskaper i januar-mars 2019. Vi prøver til enhver tid å ha 4-6 personer i vikarbank som tilkalles ved behov. Det har gjennom flere år vært stor interesse og søkermasse for arbeid hos Longyearbyen brann og redning. Vi har i dag 2 kvinner i styrken, noe som er meget positivt.

Nye brannmannskaper 2019, fra venstre: Lornts Myhr Haugnes, Tomas Bogstrand, Jørn Svanborg, Rupert H. Krapp, Beate Flak og Bjørn E. Strathmann. Motivert og fantastisk fin gjeng ☺

Kompetansehevende gjennomførte tiltak i 2019:

- 4 brannmannskaper gjennomførte nettbasert grunnleggende brannvernkurs hos Norges brannskole.
- Ambulansepersonell gjennomførte førstehjelpskurs ved Longyearbyen sykehus.
- 1 brannkonstabel gjennomførte grunnkurs for heltids brannpersonell ved Norges brannskole.

BRANNØVELSER

Befalsgruppa har i samråd utarbeidet øvelsesplan for enheten. Planen tar for seg øvelser med forskjellige temaer, hovedvekt på røykdykkerinnsats og praktisk bruk av nødvendig utstyr. Øvelsene er satt opp med naturlig progresjon og vanskelighetsgrad. Vi har fokus på å øve opp imot det vi kan forvente oss og bli stilt ovenfor ved hendelser i Longyearbyen.

Røykdykkerøvelse/innsats energiverket, vinter 2019.

Oppmarsjøvelse, vår/sommer 2019.

Longyearbyen brann og redning består av 5 vaktlag. Vaktbytte skjer hver torsdag, påfulgt av 4 timers øvelse. Hvert vaktlag gjennomfører samme øvelse, dvs at hver øvelse går igjen over en 5-ukers periode.

BRANNØVINGSFELT

Øvingsanlegget består av forevisnings/ overtenningscontainer, søkscontainere for ”varme øvelser”, farlig gods – tank, Avinor sin flybrannsimulator, samt undervisningsrom. Feltet er asfaltert, slik at reinhold, drift og vedlikehold fungerer hensiktsmessig.

Brannøvingsfeltet. Her under øvelse vinter 2019.

Brannøvelsesanlegget er et sameie med LL ved brann og redning, Avinor og Store Norske Spitsbergen Grubekompani. Partene gjennomfører 2 brukermøter i året.
Anlegget er for oss et uvurderlig hjelpemiddel mht øvelser og drilling av mannskapene.

Anlegget er godkjent av DSB(Direktoratet for samfunnssikkerhet og beredskap) og Norges brannskole, med hensyn til utdanning av egne innsatsmannskaper.

Vi har etablert egen HMS for brannøvingsfeltet hvor all aktivitet, forbruk av trevirke, forbruk av brennbare væsker og type øvelser loggføres. Hvert år sendes årsrapport til miljøvernavdeling hos Sysselmannen på Svalbard.
Det er utarbeidet ROS-analyse for brannøvingsfeltet i samarbeid med Avinor og Store Norske.

BILPARK

Vognpark, Longyearbyen brann og redning

Vognparken til brann og redning har god standard, noe som er av stor nødvendighet for å ivareta tilfredsstillende beredskap. Vedlikehold og service gjennomføres i hht periodisk vedlikeholdsplan.

Vi har nå følgende kjøretøy i beredskap:

- Scania 4x4, 2003 modell. 3400L vanntank. Mannskapsvogn/førsteutrykningsenhet.
- Scania 4x4, 2009 modell. 9500L vanntank. Tankvogn.
- Scania 4x4, 2014 modell. 32M brannlift.
- Toyota Pro Ace, 1 stk 2016 modell. Driftsbil
- Toyota Pro Ace, 2 stk, 2013 modell. Driftsbil.
- Toyota Rav4, 1 stk, 2017 mod. Vaktbil
- 1 stk ambulanse. Eies av Longyearbyen sykehus v/ UNN HF.

I hht plan vil Brannbil 1/mannskapsbil 2003-mod, fases ut og erstattes med ny i 2023.

BRANNMATERIELL

Brann og redning innehar mye teknisk materiell av høy kvalitet, noe som er en betingelse for å opprettholde en tilfredsstillende beredskap. Det er av stor viktighet at vi innehar nødvendig materiell for å få utført oppdrag man kan bli stilt ovenfor her i Longyearbyen.

Mye av vårt utstyr er spesialtilpasset brann – og redningstjenesten, og innehar strenge krav til HMS, vedlikehold, service og utskifting.

Vi har etablert vedlikeholdsplan for brannvesenets tekniske materiell som gir oss god oversikt og forutsigbarhet med hensyn til vedlikehold, service og kostnader på virksomhetens materiell.

Vedlikeholdsplan er lagt inn i FDV-verktøyet ISYJobTech, hvor HMS, periodisk vedlikehold og service på utstyr daglig følges opp i hht produsentenes anvisninger.

BRANNTEKNISKE KONTROLLER

Brann og redning har inngått avtale med de fleste virksomheter og institusjoner om årlige branntekniske kontroller. Kontroll relateres til service og vedlikehold av håndslukkere, husbrannslanger, kontroll av nødutganger, bytte av batterier på røykvarslere inkl kontroll og funksjonstest.

I 2019 gjennomførte vi kontroll og service for:

- Polar Eiendom AS
- LL, eiendom
- Bjørnøya og Hopen
- Kings Bay AS, Ny Ålesund
- Huset AS
- UNIS Guesthouse
- Telenor Svalbard AS
- Basecamp Spitsbergen AS
- Svalbardbutikken
- Forskningsparken
- Statsbygg
- The Vault – Hotell
- Svalbard Lodge
- Studentsamskipnaden
- Longbo AS
- Haugen pensjonat
- Materiallageret AS
- Svalbardhallen
- Mary Ann`s Polarrigg
- Isfjord Radio, Kapp Linnè
- Lompensenteret
- IGP
- UNIS
- Hurtigruten - Boliger
- ISS
- LNS
- Polfareren – Hotell
- Svalbard Hotell
- Longyearbyen sykehus

110 – VARSLINGSSENTRAL

110-varslingssentral er plassert på energiverket i Longyearbyen som er døgnbemannet. Maskinistene som betjener varslingssentralen gjør en utmerket jobb, og varsling ut til vaktlag og øvrige mannskaper fungerer meget godt.

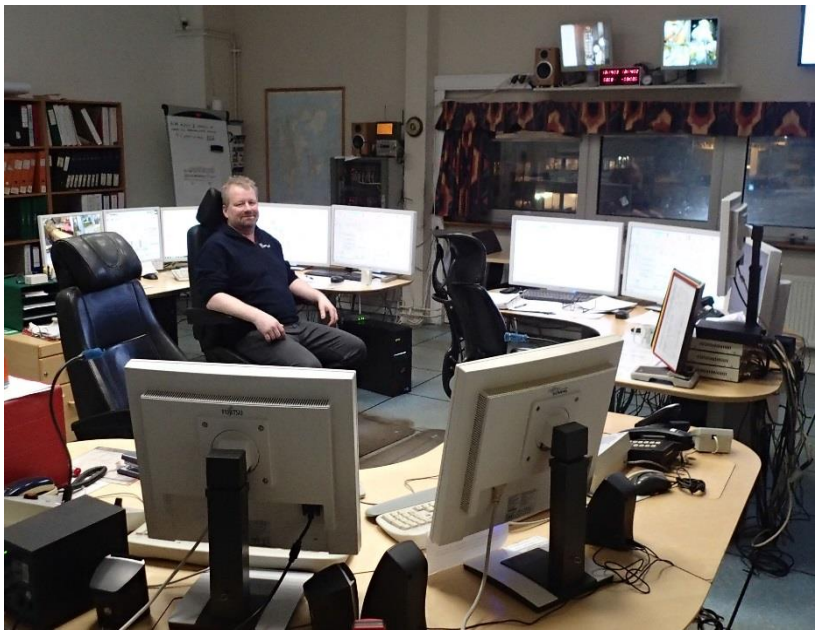

Maskinist Kjell Hauso inne i kontrollrommet på energiverket i Longyearbyen. Maskinistene sørger for strømforsyning og fjernvarme til byens innbyggere, samtidig som de betjener 110-varslingssentral.

TILSYN I SÆRSKILTE BRANNOBJEKTER

Brann og redning gjennomfører årlige branntilsyn i Longyearbyen. Her kontrolleres det at objektene er bygget, utstyrt og vedlikehold i samsvar med gjeldende lover og forskrifter om forebyggelse av brann. Videre er det fokus på internkontroll med dokumentasjon vedrørende rutiner, prosedyrer og instrukser opp imot brann – og personsikkerhet for respektive virksomheter.

Definering av særskilte tilsynsobjekter:

Type A: Hotell, sykehus, skoler, barnehager, salgslokaler og forsamlingslokaler
Type B: Verksteder, kraftstasjonen, tele-kommunikasjons-knutepunkter og andre samfunnmessige viktige bygninger for offentlige etater.

Type C: Industribedrifter

Type D: Museer og fredet bebyggelse

Longyearbyen brann og redning bistår Sysselmannen med branntilsyn i bosetningene utenfor Longyearbyen. I 2019 ble det foretatt tilsyn i Svea, Ny Ålesund, Pyramiden, Barentsburg, Kapp Linnè, Hopen og Bjørnøya.

Barentsburg. Branntilsyn med Sysselmannen, høst 2019.

Bjørnøya. Branntilsyn med Sysselmannen, vår 2019.

BRANNFOREBYGGENDE INFORMASJONS – OG MOTIVASSJONSTILTAK

Vi gjennomførte i 2019 flere kurs, øvelser og opplæring rettet mot næringsvirksomheter og institusjoner i Longyearbyen. Dette er noe vi har fokus på, og som har høy prioritet. Slike kurs gir helt klart en målbar brannforebyggende effekt. Gjennom kurs og opplæring får vi formidlet brannforebyggende informasjon - og holdningsskapende adferdsmønster.

Brannvernlederkurs, januar 2019.

Brannvernkurs med teori og praktiske slukkeøvelser.

BEREDSKAP MOT AKUTT FORURENSNING PÅ SVALBARD

Longyearbyen lokalstyre og brann og redning inngår sammen med SNSK, LNS Spitsbergen, Avinor og Kings Bay, som en del av UA Svalbard(Utvalg mot akutt forurensning). Oljeverndepot med nødvendig utstyr er lokalisert ved Sysselmannsgarasjen. Innsatsstyrken består av totalt 20 mannskaper. Brannsjef er leder for innsatsstyrken, brannmester nestleder.

Styrken inngår i statlig beredskap hos Kystverket, og kan ved behov benyttes i innsats nede på fastlandet. Normalt har innsatsmannskaper i regi av Kystverkets beredskapsavdeling i Tromsø, 2 samlinger i året. Da med depot/utstyrsgjennomgang på våren, påfulgt av land/sjøbasert øvelse på høsten.

28. desember 2018 grunnstøtte tråleren Northguider i Hinlopenstredet, Innsatsmannskaper fra Svalbard bidro i januar 2019 operativt med å lense havaristen for diesel og olje. En krevende operasjon under relativt ekstreme forhold. Fantastisk innsats fra alle involverte. Det er høy aktivitet av fartøy rundt øygruppa. Fiskeflåten er her gjennom hele året, samtidig har vi cruiseskip og ekspedisjonsfartøy gjennom sommermånedene. Hendelsen i Hinlopenstredet viser nok en gang nødvendigheten av å ha en god og oppegående beredskap.

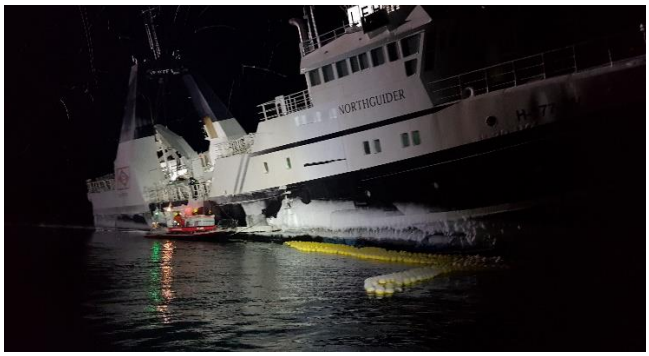

Tråleren Northguider grunnstøtte i Hinlopenstredet 28. desember 2018.

Det ble i hht Kystverkets terminliste våren 2019 gjennomført depotgjennomgang av materiell for innsatsstyrken. Høsten 2019 ble det gjennomført en lettere sjøgående oljevernøvelse i Adventfjorden.

Oljevern, utstyrskontroll, vår 2019. Oljevern, sjøgående øvelse med Fjordsyssel, høst 2019.

LOV - OG FORSKRIFTSVERK VEDRØRENDE BRANNVERN PÅ SVALBARD

Longyearbyen brann og redning forvalter på vegne av Longyearbyen lokalstyre følgende lover og forskrifter:

- Lov om brannfarlige varer, væsker og gass under trykk, med tilhørende forskrift.
- Lov om eksplosiver, med tilhørende forskrift.
- Forskrift 20. august 1993 nr 815 om brannvern på Svalbard.

På fastlandet gjelder «Brann – og eksplosjonsvernloven» med flere forskrifter.

Av utviklingen i Longyearbyen/Svalbard ser vi at eksisterende hjemlingsverk for brannvesenet er «gått ut» på dato.

Forskrift om brannvern på Svalbard fungerer ikke hensiktsmessig og tilfredsstillende opp imot andre gjeldende lov – og forskriftsverk, og da spesielt mot *Teknisk forskrift* til *plan- og bygningslov* som er blitt gjort gjeldende i Longyearbyen.

DSB(Direktoratet for samfunnssikkerhet og beredskap) har på direktiver fra Justisdepartementet etablert en arbeidsgruppe som arbeider med implementering av brann – og eksplosjonsvernloven med forskrifter på Svalbard. Siste møte vi hadde med respektive instanser var i september 2013. Første møte ble gjennomført i Oslo, juni 2011.

DSB informerte i september 2019 om det nå er noe bevegelse i prosessen, som snart har pågått i 10 år.

Vi håper snarlig på å få et godt fungerende, og hensiktsmessig hjemlingsverk vedrørende brann – og eksplosjonsvern her i Longyearbyen.

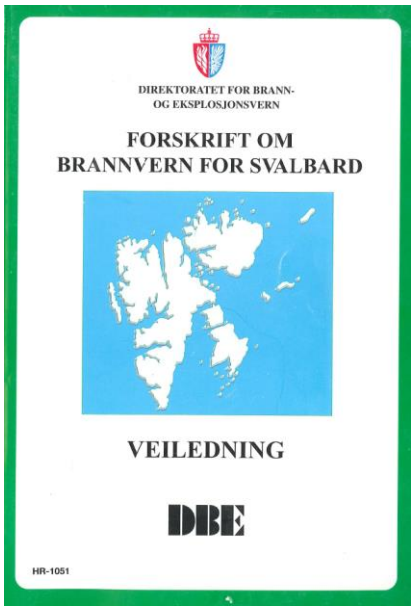

Forskrift om brannvern for Svalbard er gjeldende forskrift vedrørende brannvern. Forskriften er noe «gått ut på dato» og samsvarer ikke optimalt mot øvrig forskriftverk, blant annet mot plan – og bygningslov og tilhørende teknisk forskrift.

Vi hadde vårt første møte med representanter fra Justisdepartementet og DSB i 2011 vedrørende implementering av nytt og ajourført lov – og forskriftsverk for Svalbard.

Brann og redning håper at videreføring og progresjon vedrørende dette arbeidet prioriteres fra sentralt hold i nær fremtid.

AVSLUTTENDE KOMMENTAR

Vi ser at det er en stor etterspørsel på brann og redning sin leveranse av varer og tjenester. Bedrifter, institusjoner og virksomheter i byen kontakter oss jvenlig med hensyn oppdragsleveranse. Dette er meget positivt. Våre ønsker og intensjoner er å tilfredsstille behovet hos virksomhetene og innbyggerne i Longyearbyen, da også beboere på øygruppa for øvrig. Utvikling av samfunnet i Longyearbyen de siste årene har bidratt til betydelig økt arbeidsmengde for brann og redning.

Det har gjennom flere årsrapporter blitt fremlagt behov for en ekstra brannmester i fast stilling ved enheten. På bakgrunn av dette ble det i 2019 gjort vedtak på økning av en ekstra stilling. Rekrutteringsprosess iverksettes januar 2020.

Longyearbyens geografiske beliggenhet gjør at vi må ha konstant fokus på en god og effektiv beredskap, samt å gjøre vårt ytterste for å ivareta personsikkerhet, miljø og materielle verdier. Det meste av byens boligmasse er nå tilkoblet direktevarsling til 110, som helt klart har vært av positiv brannforebyggende karakter. Vi er særdeles sårbare om en større brann skulle oppstå.

Med vennlig hilsen for
Longyearbyen Lokalstyre

Jan Olav Sæter
Brannsjef, Longyearbyen brann og redning

10.01.2020